



ΚΡΙ-ΚΡΙ ΒΙΟΜΗΧΑΝΙΑ ΓΑΛΑΚΤΟΣ  
ΑΝΩΝΥΜΟΣ ΒΙΟΜΗΧΑΝΙΚΗ ΚΑΙ ΕΜΠΟΡΙΚΗ ΕΤΑΙΡΙΑ

## Ετήσιο Δελτίο 2004

Σύμφωνα με τις διατάξεις του Αρ.16 της απόφασης 5/204/14.11.2000 της Επιτροπής Κεφαλαιαγοράς.

Σέρρες, Μάιος 2005

## ΠΕΡΙΕΧΟΜΕΝΑ

ΣΥΝΟΠΤΙΚΑ ΟΙΚΟΝΟΜΙΚΑ ΣΤΟΙΧΕΙΑ ΤΟΥ ΟΜΙΛΟΥ	
ΕΠΙΣΤΟΛΗ ΠΡΟΣ ΤΟΥΣ ΜΕΤΟΧΟΥΣ	
3.1 ΓΕΝΙΚΑ ΠΛΗΡΟΦΟΡΙΕΣ ΓΙΑ ΤΗΝ ΣΥΝΤΑΞΗ ΤΟΥ ΕΤΗΣΙΟΥ ΔΕΛΤΙΟΥ ΚΑΙ ΤΟΥΣ ΕΛΕΓΚΤΕΣ ΤΗΣ ΕΤΑΙΡΕΙΑΣ	
3.2 ΔΗΜΟΣΙΕΣ ΠΡΟΣΦΟΡΕΣ .....	7
ΠΛΗΡΟΦΟΡΙΕΣ ΓΙΑ ΤΗΝ ΕΤΑΙΡΕΙΑ	
4.1 ΓΕΝΙΚΕΣ ΠΛΗΡΟΦΟΡΙΕΣ .....	8
4.2 ΙΣΤΟΡΙΚΟ .....	8
4.3 ΑΝΤΙΚΕΙΜΕΝΟ ΔΡΑΣΤΗΡΙΟΤΗΤΑΣ .....	10
4.4 ΠΑΡΑΓΩΓΙΚΗ ΔΙΑΔΙΚΑΣΙΑ - ΠΡΟΜΗΘΕΥΤΕΣ .....	11
4.5 ΔΙΚΤΥΟ ΠΩΛΗΣΕΩΝ ΚΑΙ ΔΙΑΝΟΜΗΣ - ΠΕΛΑΤΕΣ .....	12
4.6 ΠΑΓΙΑ ΠΕΡΙΟΥΣΙΑΚΑ ΣΤΟΙΧΕΙΑ – ΕΓΓΥΗΣΕΙΣ & ΕΜΠΡΑΓΜΑΤΕΣ ΑΣΦΑΛΕΙΕΣ .....	13
4.7 ΑΪΛΑ ΔΙΚΑΙΩΜΑΤΑ – ΒΙΟΜΗΧΑΝΙΚΗ ΙΔΙΟΚΤΗΣΙΑ .....	16
4.8 ΕΞΕΛΙΞΗ ΜΕΤΟΧΙΚΟΥ ΚΕΦΑΛΑΙΟΥ .....	17
4.9 ΙΔΙΑ ΚΕΦΑΛΑΙΑ ΕΤΑΙΡΕΙΑΣ – ΛΟΓΙΣΤΙΚΗ ΑΞΙΑ ΜΕΤΟΧΗΣ .....	20
4.10 ΜΕΤΟΧΟΙ .....	20
4.11 ΔΙΟΙΚΗΣΗ – ΔΙΕΥΘΥΝΣΗ ΕΡΓΑΣΙΩΝ .....	20
4.12 ΣΥΜΜΕΤΟΧΕΣ ΤΩΝ ΜΕΛΩΝ ΤΟΥ Δ.Σ. ΚΑΙ ΤΩΝ ΚΥΡΙΩΝ ΜΕΤΟΧΩΝ ΣΤΗΝ ΔΙΟΙΚΗΣΗ Η/ΚΑΙ ΣΤΟ ΚΕΦΑΛΑΙΟ ΑΛΛΩΝ ΕΤΑΙΡΕΙΩΝ .....	23
4.13 ΟΡΓΑΝΟΓΡΑΜΜΑ .....	23
4.14 ΑΝΘΡΩΠΙΝΟ ΔΥΝΑΜΙΚΟ .....	24
4.15 ΕΤΑΙΡΙΚΗ ΔΙΑΚΥΒΕΡΝΗΣΗ .....	25
4.16 ΕΠΕΝΔΥΣΕΙΣ ΠΕΡΙΟΔΟΥ .....	25
ΣΤΟΙΧΕΙΑ ΚΛΑΔΟΥ	
5.1 ΓΕΝΙΚΑ ΣΤΟΙΧΕΙΑ ΚΛΑΔΟΥ- ΠΡΟΟΠΤΙΚΕΣ .....	27
5.2 ΑΝΤΑΓΩΝΙΣΜΟΣ – ΘΕΣΗ ΤΗΣ ΕΤΑΙΡΕΙΑΣ .....	27
ΑΠΟΛΟΓΙΣΤΙΚΑ ΣΤΟΙΧΕΙΑ ΔΡΑΣΤΗΡΙΟΤΗΤΑΣ	
6.1 ΑΝΑΛΥΣΗ ΚΥΚΛΟΥ ΕΡΓΑΣΙΩΝ .....	28
6.2 ΕΞΕΛΙΞΗ ΚΥΚΛΟΥ ΕΡΓΑΣΙΩΝ ΚΑΙ ΑΠΟΤΕΛΕΣΜΑΤΩΝ .....	28
6.3 ΔΙΑΘΕΣΗ ΤΩΝ ΠΡΟ ΑΠΟΣΒΕΣΕΩΝ ΚΕΡΔΩΝ .....	30
6.4 ΑΝΑΛΥΣΗ ΟΙΚΟΝΟΜΙΚΗΣ ΚΑΤΑΣΤΑΣΗΣ .....	30
6.5 ΑΝΑΜΟΡΦΩΣΗ ΑΠΟΤΕΛΕΣΜΑΤΩΝ- ΚΑΘΑΡΗΣ ΘΕΣΗΣ .....	31
6.6 ΧΡΗΜΑΤΟΟΙΚΟΝΟΜΙΚΟΙ ΔΕΙΚΤΕΣ .....	32
6.7 ΠΗΓΕΣ & ΧΡΗΣΕΙΣ ΚΕΦΑΛΑΙΩΝ .....	32
ΕΝΟΠΟΙΗΜΕΝΑ ΟΙΚΟΝΟΜΙΚΑ ΜΕΓΕΘΗ	
7.1 ΕΝΟΠΟΙΗΜΕΝΑ ΣΤΟΙΧΕΙΑ ΑΠΟΤΕΛΕΣΜΑΤΩΝ .....	34
7.2 ΕΝΟΠΟΙΗΜΕΝΑ ΣΤΟΙΧΕΙΑ ΙΣΟΛΟΓΙΣΜΟΥ .....	35
7.3 ΑΝΑΜΟΡΦΩΣΗ ΑΠΟΤΕΛΕΣΜΑΤΩΝ .....	36
ΣΥΝΔΕΔΕΜΕΝΕΣ ΕΤΑΙΡΕΙΕΣ	
8.1 ΣΥΝΔΕΔΕΜΕΝΕΣ ΕΤΑΙΡΕΙΕΣ ΜΕ ΤΗΝ ΚΡΙ-ΚΡΙ ΑΒΕΕ .....	38
8.2 ΕΤΑΙΡΕΙΕΣ ΠΟΥ ΣΥΜΜΕΤΕΧΟΥΝ ΣΤΗΝ ΚΡΙ-ΚΡΙ ΑΒΕΕ .....	39
8.3 ΕΤΑΙΡΕΙΕΣ ΣΤΙΣ ΟΠΟΙΕΣ ΣΥΜΜΕΤΕΧΟΥΝ ΟΙ ΚΥΡΙΟΙ ΜΕΤΟΧΟΙ Η/ΚΑΙ ΤΑ ΜΕΛΗ ΤΟΥ Δ.Σ. ΤΗΣ ΚΡΙ-ΚΡΙ ΑΒΕΕ .....	39
8.4 ΘΥΓΑΤΡΙΚΕΣ ΤΩΝ ΘΥΓΑΤΡΙΚΩΝ Η ΣΥΓΓΕΝΩΝ ΕΤΑΙΡΕΙΩΝ .....	40
8.5 ΔΙΕΤΑΙΡΙΚΕΣ ΣΥΝΑΜΜΑΓΕΣ .....	40
ΠΡΟΟΠΤΙΚΕΣ ΓΙΑ ΤΗ ΝΕΑ ΧΡΗΣΗ	
9.1 ΠΡΟΒΛΕΨΕΙΣ ΑΠΟΤΕΛΕΣΜΑΤΩΝ .....	41

ΜΑΚΡΟΧΡΟΝΙΟΙ ΣΤΟΧΟΙ - ΠΡΟΟΠΤΙΚΕΣ

10.1 ΣΤΟΧΟΙ – ΣΤΡΑΤΗΓΙΚΗ .....	42
10.2 ΕΠΕΝΔΥΤΙΚΗ ΠΟΛΙΤΙΚΗ .....	42
10.3 ΜΕΡΙΣΜΑΤΙΚΗ ΠΟΛΙΤΙΚΗ .....	42
10.4 ΠΟΡΕΙΑ ΜΕΤΟΧΗΣ .....	43

ΠΑΡΑΡΤΗΜΑ

ΣΥΝΟΠΤΙΚΑ ΟΙΚΟΝΟΜΙΚΑ ΜΕΓΕΘΗ ΤΟΥ ΟΜΙΛΟΥ ΚΡΙ-ΚΡΙ

ΑΠΟΤΕΛΕΣΜΑΤΑ			
€ χιλ.	2004	2003	2002
ΠΩΛΗΣΕΙΣ	22.538	19.547	15.572
ΚΕΡΔΗ ΠΡΟ ΦΟΡΩΝ, ΤΟΚΩΝ, ΑΠΟΣΒΕΣΕΩΝ	4.405	4.222	3.089
ΚΕΡΔΗ ΠΡΟ ΦΟΡΩΝ, ΤΟΚΩΝ	2.370	2.190	1.758
ΚΕΡΔΗ ΠΡΟ ΦΟΡΩΝ	2.436	2.230	1.708
ΚΑΘΑΡΑ ΚΕΡΔΗ	2.368	1.860	1.422

ΙΣΟΛΟΓΙΣΜΟΣ			
€ χιλ.	2004	2003	2002
ΙΔΙΑ ΚΕΦΑΛΑΙΑ	21.301	18.709	11.667
ΠΑΓΙΑ Κ ΕΞΟΔΑ ΕΓΚΑΤΑΣΤΑΣΕΩΣ	14.221	9.045	8.611
ΔΙΑΘΕΣΙΜΑ	2.067	6.409	218
ΕΝΕΡΓΗΤΙΚΟ	25.409	21.734	14.578

ΔΕΙΚΤΕΣ			
	2004	2003	2002
ΚΑΘΑΡΟ ΚΕΡΔΟΣ ΑΝΑ ΜΕΤΟΧΗ (€)	0,53	0,46	0,40
ΠΕΡΙΘΩΡΙΟ ΕΒΙΤΔΑ	19,54%	21,60%	19,84%
ΠΕΡΙΘΩΡΙΟ ΚΑΘ. ΚΕΡΔΟΥΣ	10,51%	9,52%	9,13%
ΑΠΟΔΟΤΙΚΟΤΗΤΑ ΕΝΕΡΓΗΤΙΚΟΥ	9,32%	8,56%	9,75%
ΛΟΓΙΣΤΙΚΗ ΑΞΙΑ ΑΝΑ ΜΕΤΟΧΗ (€)	4,75	4,66	3,29

Αγαπητοί μέτοχοι,

Το 2004 συνεχίστηκε η αναπτυξιακή πορεία της ΚΡΙ-ΚΡΙ και η εταιρία παρουσίασε σημαντική βελτίωση στα οικονομικά μεγέθη της, αντιμετωπίζοντας δυσμενείς συνθήκες στην αγορά. Ο κύκλος εργασιών, σε ενοποιημένη βάση, ανήλθε σε 22,54 εκ. ευρώ, έναντι 19,55 εκ. ευρώ του έτους 2003, αυξημένος κατά 15,30%. Τα λειτουργικά κέρδη του Ομίλου (EBITDA) έφτασαν τα 4,404 εκ. ευρώ, έναντι 4,221 εκ. ευρώ της προηγούμενης περιόδου, ενώ τα καθαρά (μετά φόρων) ενοποιημένα κέρδη άγγιξαν τα 2,368 εκ. ευρώ, σημειώνοντας αύξηση 27,31%. Αντίστοιχες ήταν και οι επιδόσεις σε εταιρικό επίπεδο, με τις πωλήσεις να ενισχύονται κατά 15,70% και τα καθαρά κέρδη μετά φόρων να φτάνουν τα 2,317 εκ. ευρώ, αυξημένα κατά 28,80%. Οι παραπάνω εξελίξεις οδήγησαν το ΔΣ να προτείνει προς τη Γενική Συνέλευση των Μετόχων την καταβολή αυξημένου μερίσματος 0,13 ευρώ ανά μετοχή, έναντι 0,103 ευρώ ανά μετοχή για το 2003, αύξηση +26,21% σε σχέση με το προηγούμενο έτος.

Κατά τη διάρκεια του τελευταίου χρόνου, η ΚΡΙ-ΚΡΙ πραγματοποίησε εκτεταμένες επενδύσεις, διατηρώντας την άριστη χρηματοοικονομική διάρθρωση της. Κύριοι άξονες της επενδυτικής της δράσης αποτέλεσαν η ενίσχυση της παραγωγικής δυναμικότητας, ο εκσυγχρονισμός των παραγωγικών διαδικασιών και η σημαντική επέκταση του εμπορικού της δικτύου. Συνολικά επενδύθηκαν 5,36 εκ. ευρώ με αποτέλεσμα τον περιορισμό του κόστους παραγωγής και τη βελτίωση του περιθωρίου μικτού κέρδους.

Παράλληλα, λανσαρίστηκε με επιτυχία η νέα σειρά ατομικών συσκευασιών γιαούρτης με την επωνυμία «Γιαούρτι Σερρών», καθώς και έξι νέοι κωδικοί παγωτού. Οι κινήσεις αυτές, η διεύρυνση του εμπορικού δικτύου της εταιρίας και η δυναμική διαφημιστική προβολή των προϊόντων της συνέβαλαν καθοριστικά στην αύξηση των πωλήσεων τόσο στο παγωτό, όσο και στα γαλακτοκομικά. Το 2005 η ΚΡΙ-ΚΡΙ προτίθεται να προχωρήσει σε περαιτέρω διεύρυνση της γκάμας των προϊόντων της, ανταποκρινόμενη στις διαρκώς αυξανόμενες τάσεις διαφοροποιημένης ζήτησης.

Ακόμα, το 2004 υπήρξε έτος έντονης κοινωνικής δραστηριότητας. Το ευρύτερο πρόγραμμα κοινωνικής ευθύνης της ΚΡΙ-ΚΡΙ, έχει σαν κύριους άξονες τη φροντίδα του προσωπικού, τη στήριξη αθλητικών και πολιτιστικών εκδηλώσεων, το έμπρακτο ενδιαφέρον για την ευημερία της τοπικής κοινωνίας και την προστασία του περιβάλλοντος. Στο πλαίσιο αυτό, ξεκίνησε η λειτουργία παιδικού σταθμού για τη φιλοξενία παιδιών των εργαζομένων της εταιρίας και υποστηρίχθηκε πρόγραμμα για άτομα με ειδικές ανάγκες. Επιπλέον, καταβάλλονται συνεχείς προσπάθειες για την πρόληψη των ατυχημάτων στην εργασία και την εργασιακή ασφάλεια, αλλά και ακολουθούνται αυστηρές προδιαγραφές περιβαλλοντικής προστασίας, με τη λειτουργία βιολογικού καθαρισμού.

Η στρατηγική της διοίκησης της ΚΡΙ-ΚΡΙ είναι προσανατολισμένη στην παραγωγή ποιοτικών προϊόντων υψηλής προστιθέμενης αξίας. Με την επέκταση των δραστηριοτήτων μας σε Ελλάδα και Βαλκάνια, τη συνεχή βελτίωση της ποιότητας των προϊόντων μας και την ανάπτυξη νέων, αλλά και την αύξηση της αποδοτικότητας και της αποτελεσματικότητας σε όλα τα επίπεδα, θα αναβαθμιστεί ουσιαστικά η οικονομική βάση της εταιρίας προσδίδοντας μεγαλύτερη αξία στους μετόχους μας. Μετατρέπουμε τους περιορισμούς που πηγάζουν από το μέγεθος και τη γεωγραφική μας θέση σε σημαντικά συγκριτικά πλεονεκτήματα. Η προσήλωση μας σε σταθερές επιχειρηματικές αξίες και η συνέπεια εφαρμογής των προγραμμάτων μας προωθούν την υλοποίηση του οράματος που θέλει την ΚΡΙ-ΚΡΙ ισχυρή και ανταγωνιστική, με ικανοποιημένους πελάτες και μετόχους.

Με ιδιαίτερη εκτίμηση,  
Ο Πρόεδρος του ΔΣ  
Παναγιώτης Τσιναβός

### 3.1 ΓΕΝΙΚΑ

Στο παρόν Ετήσιο Δελτίο περιέχονται όλες οι πληροφορίες και τα οικονομικά στοιχεία που είναι απαραίτητα για τη σωστή εκτίμηση της περιουσίας, της χρηματοοικονομικής κατάστασης, των αποτελεσμάτων και των προοπτικών της εταιρίας ΚΡΙ-ΚΡΙ ΒΙΟΜΗΧΑΝΙΑ ΓΑΛΑΚΤΟΣ ΑΝΩΝΥΜΗ ΒΙΟΜΗΧΑΝΙΚΗ & ΕΜΠΟΡΙΚΗ ΕΤΑΙΡΙΑ (στο εξής η "Εταιρία" ή "ΚΡΙ – ΚΡΙ Α.Ε.") από τους επενδυτές και τους συμβούλους επί των επενδύσεών τους.

Οι επενδυτές που ενδιαφέρονται για περισσότερες πληροφορίες θα μπορούν να απευθύνονται τις εργάσιμες ημέρες και ώρες:

- Στα γραφεία της Εταιρίας, 3ο χλμ. Σερρών-Δράμας, Σέρρες (υπεύθυνος ο κ. Μιχάλης Τσιότσιαλας, Οικονομικός Διευθυντής, τηλ. 23210-68300).

Η σύνταξη και η διάθεση του παρόντος Ετήσιου Δελτίου έγινε σύμφωνα με τις διατάξεις της ισχύουσας νομοθεσίας, με γνώμονα την απόφαση της Επιτροπής Κεφαλαιαγοράς 5/204 της 14-11-2000.

Υπεύθυνοι για τη σύνταξη του Ετήσιου Δελτίου και την ακρίβεια των στοιχείων που περιέχει είναι οι:

- κ. Παναγιώτης Τσιανάβος Πρόεδρος Δ.Σ. και Διευθύνων Σύμβουλος της ΚΡΙ – ΚΡΙ Α.Ε., 3ο χλμ. Σερρών-Δράμας, τηλ. 23210-68300.
- κ. Μιχάλης Τσιότσιαλας Οικονομικός Διευθυντής της ΚΡΙ – ΚΡΙ Α.Ε., 3ο χλμ. Σερρών-Δράμας, τηλ. 23210-68300.

Το Διοικητικό Συμβούλιο της Εταιρίας δηλώνει ότι όλα τα μέλη του έχουν λάβει γνώση και συμφωνούν με το περιεχόμενο του παρόντος Ετήσιου Δελτίου και μαζί με τους συντάκτες του, βεβαιώνουν υπεύθυνα ότι:

- Όλα τα στοιχεία και οι πληροφορίες που περιέχονται στο Ετήσιο Δελτίο είναι πλήρη και αληθή.
- Δεν υπάρχουν άλλα στοιχεία και δεν έχουν λάβει χώρα άλλα γεγονότα, η απόκρυψη ή παράλειψη των οποίων θα μπορούσε να καταστήσει παραπλανητικό το σύνολο ή μέρος των στοιχείων και πληροφοριών, που περιέχονται στο Ετήσιο Δελτίο.
- Σε βάρος της εταιρίας και των εταιριών, που ελέγχονται μετοχικά απ' αυτή, δεν εκκρεμούν δικαστικές διαφορές ή διαιτησίες, που θα μπορούσαν να έχουν σημαντική επίπτωση στην οικονομική τους κατάσταση.

### Νομικός Έλεγχος

Η Εταιρία ελέγχεται νομικά από το Νομικό Γραφείο του κ. Ν. Κιουρκτή, Τσαλοπούλου 8, δικηγόρου του Δικηγορικού Συλλόγου Σερρών με Α.Μ.364 και κατά το νομικό έλεγχο του 2004 παρατηρεί:

Τα στοιχεία που ελέγξαμε είναι επαρκή και πλήρη για το νομικό έλεγχο της Εταιρίας.

- Δεν προέκυψαν νομικά στοιχεία που να επηρεάζουν την οικονομική κατάσταση της Εταιρίας.
- Η νομική κατάσταση της Εταιρίας όσον αφορά την ίδρυση και την καταστατική της λειτουργία δεν αντίκειται στις διατάξεις της εμπορικής νομοθεσίας η οποία διέπει την ίδρυση και λειτουργία των Α.Ε. Σημειώνεται ότι σύμφωνα με το νομικό έλεγχο δεν προκύπτει ότι η λειτουργία της Εταιρίας υπόκειται σε διατάξεις ειδικής νομοθεσίας.

Ο νομικός έλεγχος της θυγατρικής ΚΡΙ-ΚΡΙ D.O.O. KUMANOVO διενεργήθηκε από τους δικηγόρους GA POLENAK, δικηγόροι της FYROM.

### Τακτικοί Ορκωτοί Ελεγκτές - Λογιστές

Η Εταιρία ελέγχεται από Ορκωτούς Ελεγκτές - Λογιστές. Τον έλεγχο των εταιρικών και ενοποιημένων οικονομικών καταστάσεων των χρήσεων 2002-2004 διενήργησε ο Ορκωτός Ελεγκτής-Λογιστής κ. Στυλιανός Ξενάκης (ΑΜ/ΣΟΕ 11541) της εταιρίας Σ.Ο.Λ. Α.Ε.Ο.Ε. (Φωκίωνος Νέγρη 3, 112 57 Αθήνα, τηλ. 210-8691100). Τα πιστοποιητικά ελέγχου παρατίθενται στο συνημμένο Παράρτημα μαζί με τους σχετικούς ισολογισμούς.

Σημειώνεται ότι η θυγατρική KRI KRI DOO KUMANOVO βάσει του ισχύοντος νομικού πλαισίου της Π.Γ.Δ.Μ. επί του παρόντος δεν έχει υποχρέωση ελέγχου από τακτικό Ορκωτό Ελεγκτή - Λογιστή. Οι οικονομικές καταστάσεις της χρήσης 2004 ελέγχθηκαν από τον διεθνή ελεγκτικό Grant Thornton.

Ο Τακτικός Ορκωτός Ελεγκτής - Λογιστής της Εταιρίας των χρήσεων 2002 -2004, στα πλαίσια του τακτικού ελέγχου που διενήργησε, βεβαιώνει ότι δεν υπήρξαν διαφωνίες μεταξύ του ιδίου και της Διοίκησης της Εταιρίας και ότι η Εταιρία διαθέτει αξιόπιστο σύστημα εσωτερικού ελέγχου.

### Φορολογικοί Έλεγχοι

Η Εταιρία έχει ελεγχθεί φορολογικά μέχρι και τη χρήση 2000 και συνεπώς οι φορολογικές υποχρεώσεις των ανέλεγκτων χρήσεων 2001-2004 δεν έχουν καταστεί οριστικές.

Η περιλαμβανόμενη στην ενοποίηση θυγατρική, KRI-KRI DOO, έχει ελεγχθεί φορολογικά μέχρι και τη χρήση 1996 και συνεπώς οι φορολογικές υποχρεώσεις των ανέλεγκτων χρήσεων 1997-2004 δεν έχουν καταστεί οριστικές.

### 3.2 ΔΗΜΟΣΙΕΣ ΠΡΟΣΦΟΡΕΣ

Κατά την διάρκεια της τελευταίας χρήσης δεν έχει υποβληθεί από την Εταιρία δημόσια πρόταση αγοράς ή ανταλλαγής για μετοχές άλλης εταιρείας.

#### 4.1 ΓΕΝΙΚΕΣ ΠΛΗΡΟΦΟΡΙΕΣ

Η ανώνυμη εταιρία με την επωνυμία «ΚΡΙ ΚΡΙ ΒΙΟΜΗΧΑΝΙΑ ΓΑΛΑΚΤΟΣ ΑΝΩΝΥΜΗ ΒΙΟΜΗΧΑΝΙΚΗ ΚΑΙ ΕΜΠΟΡΙΚΗ ΕΤΑΙΡΙΑ» και το διακριτικό τίτλο «ΚΡΙ ΚΡΙ Α.Ε.» συστάθηκε την 31.12.1993 από μετατροπή της ομόρρυθμης εταιρίας «ΣΠΥΡΟΣ ΤΣΙΝΑΒΟΣ ΚΑΙ ΣΙΑ Ο.Ε.» (ΦΕΚ 344/1994).

Η Εταιρία έχει ως έδρα το δημοτικό διαμέρισμα Επταμύλων Σερρών (3<sup>ο</sup> χιλ. επαρχιακής οδού Σερρών – Δράμας), και είναι εγγεγραμμένη στο Μητρώο Ανωνύμων Εταιριών της Νομαρχίας Σερρών με αριθμό Μ.Α.Ε. 30276/06/Β/93/12. Κάθε ενδιαφερόμενος μπορεί να συμβουλευτεί τα έγγραφα που αφορούν την Εταιρία και που αναφέρονται στο Ετήσιο Δελτίο, στην παραπάνω διεύθυνση. Η Εταιρία λειτουργεί στα νομοθετικά πλαίσια που ορίζει συνολικά ο νόμος περί ανωνύμων εταιριών.

Η διάρκεια της Εταιρίας ορίζεται από το άρθρο 4 του καταστατικού σε 80 έτη από την καταχώρηση στα Μητρώα Α.Ε. της αρμόδιας Νομαρχίας. Ο σκοπός της Εταιρείας όπως ορίζεται στο Άρθρο 3 του Καταστατικού της είναι:

1. Η βιομηχανική επεξεργασία γάλακτος & όλων των παραγώγων αυτού, καθώς και των συναφών & παρεμφερών ειδών.
2. Η βιομηχανική επεξεργασία ειδών ζαχαροπλαστικής, καθώς και των συναφών και παρεμφερών ειδών.
3. Η παραγωγή, τυποποίηση και διάθεση κατεψυγμένων προϊόντων, κρέατος, πουλερικών, ψαριών, φρούτων και λαχανικών, ετοιμών φαγητών και παρεμφερών ειδών.
4. Η παραγωγή, τυποποίηση και διάθεση χυμών και αναψυκτικών.
5. Η μεταφορά γάλακτος, ειδών ζαχαροπλαστικής, κατεψυγμένων προϊόντων και χυμών και αναψυκτικών καθώς και όλων των παραγώγων τους.
6. Η μεταφορά, εμπορία και η αντιπροσωπεία όλων των παραπάνω ειδών στην ημεδαπή και αλλοδαπή.
7. Η αντιπροσώπευση στην ημεδαπή ή στην αλλοδαπή άλλων ημεδαπών ή αλλοδαπών εταιριών και επιχειρήσεων εχόντων τον ίδιο ή παρεμφερή σκοπό.
8. Η συμμετοχή σε οποιασδήποτε μορφής εταιρικό τύπο επιχείρηση ομοίων και παρεμφερών ή μη σκοπό και η συνεργασία τους με αυτές.
9. Η τυχόν συγχώνευσή της με άλλη ή άλλες Εταιρίες ή η διαίρεσή της σε περισσότερες εταιρείες.

Σημειώνεται ότι ο σκοπός της Εταιρείας δεν έχει τροποποιηθεί από ιδρύσεώς της.

#### 4.2 ΙΣΤΟΡΙΚΟ

Η Εταιρία προήλθε από μετατροπή της ομόρρυθμης εταιρίας «Σπύρος Τσινάβος & Σια Ο.Ε.» η οποία ανέπτυξε δραστηριότητα στο χώρο από το 1974. Η τελευταία είχε προέλθει από μετατροπή της ατομικής επιχείρησης που λειτουργούσε από το 1954 ο ιδρυτής της σημερινής επιχείρησης κ. Γεώργιος Τσινάβος.

Το 1954 η ατομική αυτή επιχείρηση δραστηριοποιήθηκε στην διάθεση παγωτών και ειδών ζαχαροπλαστικής στον Νομό Σερρών.



Το 1963 ο Σπυρίδων Τσινάβος διαδέχεται τον αδελφό του Γεώργιο Τσινάβο στην διεύθυνση της Εταιρίας.

Το 1968 στα πλαίσια σχεδίου αναδιοργάνωσης της Εταιρίας οι εγκαταστάσεις μεταφέρονται σε νέους ιδιόκτητους χώρους 300 τ.μ. στην οδό Μ. Αλεξάνδρου 5 στις Σέρρες.

Το 1974 γίνεται η μετατροπή της νομικής μορφής της επιχείρησης από ατομική σε ομόρρυθμη εμπορική εταιρία με την επωνυμία "Σπύρος Τσινάβος & Σια Ο.Ε."

Από το 1982 ξεκινάει η πιο ενεργή συμμετοχή του Παναγιώτη Τσινάβου, υιού του ιδρυτή Γεωργίου Τσινάβου, στην διοίκηση της Εταιρίας.

Το 1987 δημιουργείται στην Ξάνθη η πρώτη αποκλειστική αντιπροσωπία παγωτού εκτός του νομού Σερρών.

Την ίδια χρονιά η επιχείρηση αναδιοργανώνεται και μεταφέρεται σε νέες εγκαταστάσεις στο 3ο χιλιόμετρο της Εθνικής Οδού Σερρών-Δράμας, στην περιοχή των Επταμύλων Σερρών.

Το 1991 ξεκινά η εξαγωγική δραστηριότητα της Εταιρίας με στόχο τη Βαλκανική αγορά και πιο συγκεκριμένα την αγορά της Π.Γ.Δ.Μ..

Επίσης, το 1991 ξεκίνησε και η παραγωγή και η εμπορία παραδοσιακής γιαούρτης από πρόβειο και αγελαδινό γάλα με όρια διανομής τον νομό Σερρών, σηματοδοτώντας τη διεύρυνση της ποικιλίας και τη διαφοροποίηση των παραγόμενων προϊόντων της Εταιρίας.

Το 1993 συστάθηκε η ανώνυμη εταιρία με την επωνυμία «ΚΡΙ ΚΡΙ ΒΙΟΜΗΧΑΝΙΑ ΓΑΛΑΚΤΟΣ ΑΝΩΝΥΜΗ ΒΙΟΜΗΧΑΝΙΚΗ ΚΑΙ ΕΜΠΟΡΙΚΗ ΕΤΑΙΡΕΙΑ» και το διακριτικό τίτλο «ΚΡΙ ΚΡΙ Α.Ε.» από την μετατροπή της ομόρρυθμης Εταιρίας «ΣΠΥΡΟΣ ΤΣΙΝΑΒΟΣ ΚΑΙ ΣΙΑ Ο.Ε.

Η σύσταση της Εταιρίας εγκρίθηκε με την υπαριθμ. 3951/31.12.1993 απόφαση του Νομάρχη Σερρών, καταχωρήθηκε στο Μητρώο Ανωνύμων Εταιρειών της αρμόδιας Νομαρχίας την 31.12.1993 και δημοσιεύθηκε στην Εφημερίδα της Κυβερνήσεως, Τεύχος Α.Ε. και Ε.Π.Ε. (ΦΕΚ 344/1994), και καταχωρήθηκε στα βιβλία του Πρωτ. Σερρών.

Το μετοχικό κεφάλαιο της ανώνυμης εταιρείας ορίστηκε σε € 1.585 χιλ. και καλύφθηκε με εισφορά των περιουσιακών στοιχείων της ομόρρυθμης εταιρείας. Σύμφωνα με την από 29.12.1993 έκθεση εκτιμήσεως της επιτροπής του άρθρου 9 του κ.ν. 2190/1920, η οποία συμπεριλαμβάνεται στην πιο πάνω συστατική πράξη, το σύνολο του ενεργητικού της ομόρρυθμης εταιρείας ήταν € 2.523 χιλ., το σύνολο του παθητικού ήταν € 938 χιλ. και η καθαρή θέση της ομόρρυθμης εταιρείας € 1.585 χιλ.

Οι ομόρρυθμοι εταίροι συμμετείχαν στο μετοχικό κεφάλαιο της ανώνυμης εταιρείας κατά το ποσοστό που συμμετείχαν στο κεφάλαιο της ομόρρυθμης εταιρείας.

Το 1996 στα πλαίσια της στρατηγικής ανάπτυξης του εμπορικού δικτύου της, η ΚΡΙ-ΚΡΙ Α.Ε. επεκτείνεται στην αγορά του νομού Αττικής με την δημιουργία υποκαταστήματος στην Αθήνα.

Το Φεβρουάριο του 2000, η Εταιρία απέκτησε το πιστοποιητικό ISO 9002 από τον οργανισμό Bureau Veritas Quality International με αντικείμενο «Παραγωγή, Διανομή και Πώληση: Παγωτού, Γιαούρτης και Επιδορπίων»

Κατά το 2002 η Εταιρία προέβη στη διάθεση προϊόντων παστεριωμένου γάλακτος στο Ν. Σερρών.

Τον Ιανουάριο του 2003 η Εταιρία σύναψε συμφωνία συνεργασίας με την Τροφικλέκτ Masterfoods A.E. που εκπροσωπεί στην Ελλάδα τα προϊόντα MARS ICE CREAMS για την διανομή προϊόντων παγωτού, σε προκαθορισμένο αριθμό περιοχών ανά τη χώρα. Η συμφωνία προβλέπει την από κοινού τοποθέτηση παγωτών και των δύο εταιριών στα ψυγεία με το σήμα MARS ICE CREAMS και στα ψυγεία με το σήμα KPI KPI.

Τον Ιούνιο του 2003 η Εταιρία προχώρησε σε αύξηση του Μετοχικού της Κεφαλαίου κατά € 55.202,40 με Ιδιωτική Τοποθέτηση και κατά € 1.104.171,00 με Δημόσια Εγγραφή και παράλληλη εισαγωγή των μετοχών της στην Παράλληλη Αγορά του Χ.Α.Α. , εκδίδοντας 942.580 νέες κοινές ονομαστικές μετοχές με τιμή διάθεσης € 6,30 ανά μετοχή και ονομαστική αξία € 1,23 ανά μετοχή. Παράλληλα η Εταιρία προχωρεί στην πραγματοποίηση των επενδύσεων που αφορούν σε κτιριακές επεκτάσεις και μηχανολογικό εξοπλισμό αποσκοπώντας στην βελτίωση της ημερησίας παραγωγικής ικανότητας παγωτού και γιαούρτης κατά 16 και 20 τόνους αντίστοιχα, στη μείωση του κόστους παραγωγής κατά 6%, στη βελτίωση των συνθηκών εργασίας των εργαζομένων, στην ανάπτυξη νέων προϊόντων και τέλος στην επέκταση συστημάτων για την προστασία του περιβάλλοντος. Οι επενδύσεις που αφορούν στο δίκτυο πωλήσεων της Εταιρίας αποσκοπούν στην διάθεση προϊόντων γιαούρτης στην Νότια Ελλάδα και στην περαιτέρω κάλυψη της Βορείου Ελλάδος, μέσω των νέων συνεργασιών της Εταιρίας με γνωστές αλυσίδες super markets, καθώς και στην αύξηση των σημείων πωλήσεως στο ήδη υπάρχον δίκτυο διανομής προϊόντων παγωτού και γιαούρτης.

Από το 1954, χρονολογία που ξεκινά η διάθεση παγωτών KPI-KPI A.E. στην αγορά, έως σήμερα, σταθερή αποστολή της Εταιρίας είναι η προσφορά στο καταναλωτικό κοινό μεγάλης ποικιλίας προϊόντων με πλούσια γεύση και ξεχωριστή ποιότητα, χρησιμοποιώντας πάντοτε τις καλύτερες πρώτες ύλες σε αυστηρά ελεγχόμενες συνθήκες υγιεινής. Σήμερα χάρη στην συνεπή προς την αποστολή της στρατηγική η KPI-KPI A.E., παρουσιάζει υψηλούς ρυθμούς ανάπτυξης των οικονομικών της μεγεθών και κατατάσσεται ανάμεσα στις πιο κερδοφόρες ελληνικές εταιρίες παραγωγής γαλακτοκομικών προϊόντων.

#### 4.3 ΑΝΤΙΚΕΙΜΕΝΟ ΔΡΑΣΤΗΡΙΟΤΗΤΑΣ

Η Εταιρία δραστηριοποιείται στον ευρύτερο κλάδο των γαλακτοκομικών προϊόντων και ειδικότερα στην παραγωγή και εμπορία παγωτού, στην παραγωγή και εμπορία γιαούρτης και στην παραγωγή και διάθεση φρέσκου παστεριωμένου γάλακτος.

Η εταιρία παράγει και διαθέτει στην αγορά:

- Παγωτά τα οποία διακρίνονται στις παρακάτω κατηγορίες:
  - Τυποποιημένα παγωτά ατομικών συσκευασιών με την επωνυμία "KPI-KPI". Διακρίνονται σε κύπελλο, χωνάκι, ξυλάκι, σάντουιτς και ατομικές μερίδες. Η Εταιρία συνεργάζεται με τη σοκολατοβιομηχανία ION για την προμήθεια επικάλυψης σοκολάτας αμυγδάλου στο παγωτό- ξυλάκι και με την ΤΡΟΦΕΚΛΕΚΤ MASTERFOODS A.E. (παγωτά MARS) στη διανομή 4 κωδικών παγωτού.
  - Τυποποιημένα παγωτά οικογενειακών συσκευασιών με την επωνυμία Dolce Vita KPI - KPI. Διακρίνονται σε δοχεία 1lt. – 2lt.
  - Επαγγελματικό παγωτό σε συσκευασία 2,7 λίτρων, με την επωνυμία Dolce Vita KPI-KPI.

- Γιαούρτι το οποίο διακρίνεται στις παρακάτω κατηγορίες:
  - Παραδοσιακό πρόβειο και αγελαδινό γιαούρτι με την επωνυμία ΚΡΙ-ΚΡΙ.
  - Γιαούρτι Ευρωπαϊκού Τύπου με την επωνυμία «Σπιτικό».
  - Γιαούρτι Ευρωπαϊκού Τύπου με φρούτα με την επωνυμία «Σπιτικό».
  - Γιαούρτι Ευρωπαϊκού Τύπου με την επωνυμία «Γιαούρτι Σερρών».
  - Επαγγελματικό γιαούρτι με την επωνυμία SALATINO ΚΡΙ-ΚΡΙ.
  
- Φρέσκο παστεριωμένο γάλα το οποίο διακρίνεται στις παρακάτω κατηγορίες:
  - Γάλα Πλήρες.
  - Γάλα Ελαφρύ (με χαμηλά λιπαρά).
  - Γάλα Άπαχο (χωρίς λιπαρά).
  - Γάλα Σοκολατούχο.

Συνολικά η Εταιρία διαθέτει 56 κωδικούς τυποποιημένου παγωτού και 25 επαγγελματικού (χύμα) παγωτού. Επίσης, σημειώνεται ότι ο αριθμός των παραγόμενων προϊόντων γιαούρτης ανέρχεται σε 18, ενώ ο αριθμός των διατιθέμενων προϊόντων παστεριωμένου γάλακτος ανέρχεται σε 7. Η Εταιρία έχει κατοχυρώσει στην ιδιοκτησία της πολλαπλά σήματα προϊόντων, με κυριότερα τα: MASTER, ΚΑΣΣΑΤΟ, ΣΠΙΤΙΚΟ, ΓΙΑΟΥΡΤΙ ΣΕΡΡΩΝ.

#### ΝΕΑ ΠΡΟΪΟΝΤΑ

Το 2004 προστέθηκαν στη γκάμα των προϊόντων της εταιρίας 6 νέα είδη τυποποιημένου παγωτού και 5 νέα είδη γιαούρτης. Σημαντικότερη εξέλιξη θεωρείται η νέα σειρά ατομικών συσκευασιών γιαούρτης ευρωπαϊκού τύπου, με την επωνυμία «Γιαούρτι Σερρών», που παράγεται από ολόφρεσκο γάλα ημέρας.

Στον πίνακα που ακολουθεί παρουσιάζεται αναλυτικά η εξέλιξη του κύκλου εργασιών της Εταιρίας ανά κατηγορία προϊόντος για την περίοδο 2002-2004:

ΚΑΤΗΓΟΡΙΑ ΠΡΟΪΟΝΤΩΝ	2002		2003		2004	
	€ χιλ.	%	€ χιλ.	%	€ χιλ.	%
ΠΑΡΑΓΩΓΗ ΠΑΓΩΤΟΥ	8.697	61,0	10.129	55,9	11.059	52,7
ΠΑΡΑΓΩΓΗ ΓΑΛ/ΚΩΝ	5.303	37,2	6.802	37,5	8.775	41,8
ΕΜΠΟΡΙΟ ΓΑΛ/ΚΩΝ	48	0,3	1.005	5,5	71	0,3
ΕΜΠΟΡΙΟ ΠΑΓΩΤΟΥ	0	0,0	0	0,0	905	4,3
ΛΟΙΠΑ	218	1,5	189	1,0	161	0,8
ΣΥΝΟΛΟ	14.266	100	18.125	100	20.971	100

#### 4.4 ΠΑΡΑΓΩΓΙΚΗ ΔΙΑΔΙΚΑΣΙΑ - ΠΡΟΜΗΘΕΥΤΕΣ

##### Α) Παγωτό

Η Εταιρία διαθέτει ιδιόκτητες εγκαταστάσεις για την παραγωγή παγωτού. Οι εγκαταστάσεις περιλαμβάνουν αίθουσες παραγωγής μιγμάτων, παστερίωσης, ωρίμανσης, ψύξης, μορφοποίησης, κατάψυξης, συσκευασίας και αποθήκευσης των προϊόντων.

Η παραγωγή του παγωτού ξεκινά τον Ιανουάριο και διαρκεί ως τα τέλη Σεπτεμβρίου. Η παραγωγή γίνεται σε δύο βάρδιες, ενώ η τρίτη βάρδια χρησιμοποιείται για πλύσιμο-καθαρισμό των εγκαταστάσεων. Ο καθαρισμός αφορά την απολύμανση όλων των μηχανημάτων καθώς και όλων των

εμπλεκόμενων στην παραγωγή ανοξειδωτων σωληνώσεων, σύμφωνα με την διασφάλιση υγιεινής και ασφάλειας προϊόντων (HACCP), από το αυτόματο σύστημα CIP (clean in place).

Το παγωτό ελέγχεται μικροβιολογικά και φυσικοχημικά σε όλες τις φάσεις παραγωγής του, από την ανάμιξη των πρώτων υλών, ως το τελικό προϊόν. Το επιστημονικό προσωπικό που στελεχώνει το τμήμα Ποιοτικού Ελέγχου της Εταιρίας διασφαλίζει την παραγωγή προϊόντων υψηλών προδιαγραφών που ακολουθούν αυστηρά συστήματα ποιότητας (HACCP).

#### Β) Γιαούρτι-Γάλα

Η Εταιρία διαθέτει ξεχωριστές ιδιόκτητες εγκαταστάσεις για την παραγωγή γιαούρτης και φρέσκου γάλακτος. Οι εγκαταστάσεις περιλαμβάνουν αίθουσες παστερίωσης και ομογενοποίησης, επάωσης, συσκευασίας και αποθήκευσης των προϊόντων.

Η παραγωγή γιαούρτης-γάλακτος λειτουργεί σε δύο βάρδιες, καθ' όλη τη διάρκεια του έτους. Κατά το τέλος της ημερήσιας παραγωγής ακολουθεί καθαρισμός και απολύμανση όλων των μηχανημάτων καθώς και όλων των εμπλεκόμενων στην παραγωγή ανοξειδωτων σωληνώσεων, σύμφωνα με την διασφάλιση υγιεινής και ασφάλειας προϊόντων (HACCP), από το αυτόματο σύστημα CIP (clean in place). Όλες οι φάσεις της παραγωγής ελέγχονται μικροβιολογικά και φυσικοχημικά, από το τμήμα Ποιοτικού Ελέγχου, εξασφαλίζοντας, έτσι, υψηλά ποιοτικά στάνταρτς.

Οι σημαντικότερες πρώτες ύλες περιλαμβάνουν: γάλα φρέσκο, γάλα συμπύκνωμένο, ζάχαρη, κακάο και βούτυρο. Οι παραπάνω πρώτες ύλες είναι ευρέως διαθέσιμες, με τιμές που διαμορφώνονται διεθνώς με βάση τις παγκόσμιες συνθήκες της αγοράς και της οικονομίας. Επίσης, σημειώνεται ότι η Εταιρία δεν υφίσταται εξάρτηση από μεμονωμένο προμηθευτή, δεδομένου ότι διαθέτει εναλλακτικές λύσεις με δυνατότητα έγκαιρης παράδοσης για όλες τις ανάγκες προμηθειών της.

### 4.5 ΔΙΚΤΥΟ ΠΩΛΗΣΕΩΝ ΚΑΙ ΔΙΑΝΟΜΗΣ - ΠΕΛΑΤΕΣ

Τα προϊόντα της Εταιρίας διοχετεύονται κυρίως στην εγχώρια αγορά και δευτερευόντως στην Π.Γ.Δ.Μ., Αλβανία, Γερμανία, Δανία, Φιλανδία, Σουηδία, Ηνωμένο Βασίλειο, Κύπρο, Βουλγαρία και Σερβία. Οι εξαγωγές της Εταιρίας κατευθύνονται κυρίως προς την αγορά της Π.Γ.Δ.Μ., και συγκεκριμένα προς τη θυγατρική εταιρία KRI-KRI D.O.O. KUMANOVO και μέσω του οργανωμένου δικτύου πωλήσεων αυτής.

Η κατανομή των πωλήσεων μεταξύ εσωτερικής αγοράς και εξαγωγών αναλύεται στον πίνακα που ακολουθεί :

	ΓΕΩΓΡΑΦΙΚΗ ΚΑΤΑΝΟΜΗ ΚΥΚΛΟΥ ΕΡΓΑΣΙΩΝ 2002-2004					
	2002		2003		2004	
	€ χιλ.	% επί συν,	€ χιλ.	% επί συν,	€ χιλ.	% επί συν,
ΕΣΩΤΕΡΙΚΟΥ	13.326	93%	16.384	90%	19.406	93%
ΕΞΩΤΕΡΙΚΟΥ	940	7%	1.741	10%	1.566	7%
ΣΥΝΟΛΟ	14.266	100%	18.125	100%	20.972	100%

#### Πωλήσεις Εσωτερικού

Στο νομό Σερρών και μέρος του νομού Αττικής η Εταιρία διαθέτει ίδιο δίκτυο διανομής, αναλαμβάνοντας τον πλήρη έλεγχο όλης της διαδικασίας διάθεσης των προϊόντων της στην αγορά, με δικά της μεταφορικά μέσα και υπαλλήλους, τιμολογώντας απευθείας τους πελάτες της (super markets, ιδιοκτήτες περιπτέρων, γαλακτοπωλείων, καντινών κλπ). Επιπλέον, η Εταιρία για την πληρέστερη

κάλυψη της αγοράς των Νομών Σερρών και Αττικής, συνεργάζεται σε αποκλειστική βάση με τοπικούς διανομείς για την προώθηση των πωλήσεων και την διανομή των προϊόντων.

Οι πωλήσεις στους υπόλοιπους νομούς πραγματοποιούνται μέσω τοπικών αντιπροσώπων οι οποίοι διαθέτουν πλήρεις εγκαταστάσεις διανομής των προϊόντων (ψυκτικούς θαλάμους, γραφεία, μέσα μεταφοράς) και είναι υπεύθυνοι για την προώθηση των προϊόντων καθώς και για την τιμολόγηση των πελατών τους. Οι αντιπρόσωποι προμηθεύονται τα προϊόντα παγωτού και γιαούρτης από την Εταιρεία και τα προωθούν στη γεωγραφική περιοχή που καλύπτουν.

Επιπλέον, η Εταιρεία συνάπτει και συνεργασίες παραγωγής προϊόντων παγωτού για τρίτους, καθώς και συμφωνίες συνεργασίας σε επίπεδο εμπορίου και διανομής ειδών παγωτού και γαλακτοκομικών, όπως η συνεργασία με την Τροφεκλεκτ, (θυγατρική της πολυεθνικής MARS).

Συνολικά, τα προϊόντα παγωτού της εταιρείας διανέμονται σε περίπου 7.500 σημεία πώλησης ανά την Ελλάδα, ενώ τα σημεία πώλησης γαλακτοκομικών αγγίζουν τα 5.500, στα οποία περιλαμβάνονται και 1000 αίθουσες 45 αλυσίδων Super Market (όπως Carrefour, Μασούτης, Βασιλόπουλος, Βερόπουλος, Metro, Αρβανιτίδης, ΕΛΟΜΑΣ κλπ)

#### **Πωλήσεις Εξωτερικού**

Οι πωλήσεις εξωτερικού γίνονται κατά κύριο λόγο στην Π.Γ.Δ.Μ. όπου η Εταιρεία διαθέτει θυγατρική παραγωγική και εμπορική μονάδα. Επιπλέον πραγματοποιούνται πωλήσεις σε Π.Γ.Δ.Μ., Αλβανία, Κόσοβο, Γερμανία, Δανία, Φιλανδία, Σουηδία, Ηνωμένο Βασίλειο, Κύπρο, Βουλγαρία και Σερβία.

Συνολικά, τα προϊόντα παγωτού της ΚΡΙ-ΚΡΙ, διανέμονται σε περίπου 2.500 σημεία πώλησης στα Βαλκάνια, ενώ αντίστοιχα τα σημεία πώλησης γαλακτοκομικών, αγγίζουν τα 1.000.

#### **Πελάτες**

Η πελατεία της Εταιρείας είναι εκτεταμένη και περιλαμβάνει περίπτερα, αρτοποιεία, γαλακτοπωλεία, ζαχαροπλαστεία, καντίνες, στρατόπεδα, καταστήματα ψιλικών και αλυσίδες σούπερ μάρκετ. Τα έσοδα της Εταιρείας τυγχάνουν μεγάλης διασποράς, ενώ δεν υφίσταται ουσιώδης εξάρτηση της Εταιρείας από μεμονωμένο αντιπρόσωπο ή άλλο πελάτη.

### **4.6 ΠΑΓΙΑ ΠΕΡΙΟΥΣΙΑΚΑ ΣΤΟΙΧΕΙΑ – ΕΓΓΥΗΣΕΙΣ & ΕΜΠΡΑΓΜΑΤΕΣ ΑΣΦΑΛΕΙΣ**

#### **Γήπεδα – Κτιριακές εγκαταστάσεις**

Η Εταιρεία διαθέτει ιδιόκτητα γήπεδα και κτιριακές εγκαταστάσεις στο νομό Σερρών και στον Ασπρόπυργο του Ν. Αττικής. Το εργοστασιακό συγκρότημα της Εταιρείας είναι εγκατεστημένο στην ανατολική πλευρά του δρόμου που συνδέει την εθνική οδό Σερρών - Δράμας με το δημοτικό διαμέρισμα Επταμύλων – Οινούσσης σε απόσταση 300 μ. από τον κόμβο της Εθνικής Οδού (περίπου 3 χιλ. από τις Σέρρες).

Η εταιρεία σε οικοπεδική έκταση 40 στρεμμάτων, με συνολική καλυμμένη επιφάνεια 8.315 τ.μ. διαθέτει:

- Αποθήκη Υλικών
- Ψυκτικούς Θαλάμους
- Εργοστάσιο Παραγωγής Παγωτού

- Εργοστάσιο Παραγωγής Γιαούρτης
- Γραφεία και βοηθητικούς χώρους

Επιπλέον, σε οικοπεδική έκταση 8 περίπου στρεμμάτων, το υποκατάστημα Αττικής στον Ασπρόπυργο διαθέτει κτιριακές εγκαταστάσεις συνολικής έκτασης 992 τ.μ. οι οποίες αφορούν αποθηκευτικούς χώρους συντήρησης και κατάψυξης, καθώς και γραφεία και λοιπούς βοηθητικούς χώρους.

ΠΙΝΑΚΑΣ ΑΚΙΝΗΤΩΝ 31.12.2004			
(σε χιλ. €)			
Περιγραφή Ακινήτου	Αξία Κτήσης	Αποσβέσεις	Αναπ/στη Αξία
• Οικόπεδα	952		952
• Κτίρια-Εγκαταστάσεις	5.996	2.430	3.567
<b>Σύνολο</b>	<b>6.948</b>	<b>2.430</b>	<b>4.519</b>

ΧΡΗΣΗ ΧΩΡΟΥ	ΕΜΒΑΔΟΝ (σε μ <sup>2</sup> )
Αποθήκες Υλικών	3.335
Αποθήκες Ετοιμών (ψυκτικοί θάλαμοι)	1.793
Εργοστάσιο Παγωτού	980
Εργοστάσιο Γαλακτοκομικών	1.915
Γραφεία	1.284
<b>Σύνολο Εγκαταστάσεων</b>	<b>9.307</b>

Στον πίνακα που ακολουθεί παρουσιάζονται τα οικόπεδα κυριότητας της Εταιρίας.

A/A	ΠΕΡΙΓΡΑΦΗ	ΕΜΒΑΔΟΝ (μ <sup>2</sup> )	ΑΞΙΑ (χιλ. €)
1	Οικόπεδα στους Επταμύλους Σερρών	40.013	648
2	Οικόπεδα στον Ασπρόπυργο Αττικής	8.314	294
3	Αγρός στο Δήμο Θορικών	565	10
	<b>ΣΥΝΟΛΟ</b>	<b>48.892</b>	<b>952</b>

### Αξία των παγίων περιουσιακών στοιχείων

Ο ακόλουθος πίνακας παρουσιάζει τη συνοπτικά την εξέλιξη της λογιστικής αξίας των παγίων περιουσιακών στοιχείων της ΚΡΙ-ΚΡΙ Α.Ε. κατά την περίοδο 2003 – 2004:

ΚΑΤΗΓΟΡΙΑ ΠΑΓΙΟΥ	Προσθήκες (Μειώσεις Μεταφορές)		Αποσβέσεις (Αυξήσεις- μειώσεις, μεταφορές)				
	Αξία Κτήσεως	ΑΝΑΠΡ/ΓΕΣ	Αξία Κτήσεως	Αποσβέσεις μέχρι 31.12.03	ΑΝΑΠΡΟΣΑΡΜΟΓΕΣ 2004	Σωρευτικές Αποσβέσεις 31.12.04	Αναπόσβεστη Αξία 31.12.04
	31.12.03	1.1. -31.12.04	31.12.04	μέχρι 31.12.03	2004	31.12.04	31.12.04
Έξοδα Ιδρύσεως και Πρώτης Εγκαταστάσεως	0,00	861.365,93	861.365,93	0,00	172.273,18	172.273,18	689.092,75
Λοιπά Έξοδα	686.781,43	159.073,46	845.854,89	249.507,45	127.092,40	376.599,85	469.255,04
<b>ΣΥΝΟΛΟ</b>	<b>686.781,43</b>	<b>1.020.439,39</b>	<b>1.707.220,82</b>	<b>249.507,45</b>	<b>299.365,58</b>	<b>548.873,03</b>	<b>1.158.347,79</b>
Γήπεδα-Οικόπεδα	554.167,38	397.774,95	951.942,33	0,00	0,00	0,00	951.942,33
Κτίρια και τεχνικά έργα Μηχανήματα -Τεχνικές Εγκαταστάσεις και λοιπός	3.822.502,40	2.173.729,03	5.996.231,43	1.550.999,49	878.591,90	2.429.591,39	3.566.640,04
Μηχανολογικός Εξοπλισμός	10.306.358,47	3.464.872,59	13.771.231,06	6.651.663,94	751.702,28	7.403.366,22	6.367.864,84
Μεταφορικά μέσα	741.261,21	315.466,37	1.056.727,58	381.047,40	117.528,01	498.575,41	558.152,17
Έπιπλα και λοιπός εξοπλισμός	965.166,23	257.445,06	1.222.611,29	674.083,03	112.684,76	786.767,79	435.843,50
Ακνητοποιήσεις υπό εκτέλεση και προκαταβολές	688.167,68	-381.115,48	307.052,20	0,00	0,00	0,00	307.052,20
<b>ΣΥΝΟΛΟ</b>	<b>17.077.623,37</b>	<b>6.228.172,52</b>	<b>23.305.795,89</b>	<b>9.257.793,86</b>	<b>1.860.506,95</b>	<b>11.118.300,81</b>	<b>12.187.495,08</b>

### Εγγυήσεις & Μεταβολή παγίων περιουσιακών στοιχείων

#### Εμπράγματα Βάρη

Δυνάμει των πιστοποιητικών του Υποθηκοφυλακείου Σερρών και των πιστοποιητικών του Υποθηκοφυλακείου Αχαρνών προκύπτει ότι ουδέν βάρος υφίσταται επί των ακινήτων της Εταιρίας.

#### Εγγυητικές Επιστολές

Το σύνολο των εγγυητικών επιστολών για εξασφάλιση υποχρεώσεων κατά την 31/12/2004 ανέρχονταν σε € 46.182,70.

### Συμβάσεις Ασφαλίσεως

Η Εταιρία έχει συνάψει ασφαλιστήριο συμβόλαιο, με την ασφαλιστική εταιρία ΑΓΡΟΤΙΚΗ ΑΣΦΑΛΙΣΤΙΚΗ, με το οποίο ασφαλίστηκαν οι εγκαταστάσεις της εταιρίας, οι οποίες βρίσκονται στο 3ο χλμ. Σερρών-Δράμας (κτιριακές εγκαταστάσεις, μηχανολογικός και λοιπός εξοπλισμός, εξοπλισμός γραφείων, εμπορεύματα εντός του εργοστασίου) καθώς και η συνεπαγόμενη απώλεια κερδών, για το χρονικό διάστημα από 1.1.2004 έως 1.1.2005. Οι κίνδυνοι που καλύπτονται είναι πυρός και συμπληρωματικών καλύψεων και ποικίλουν ανάλογα με το ασφαλιζόμενο αντικείμενο (οικοδομή, περιεχόμενο, εμπορεύματα, μηχανήματα).

Με το ίδιο ως άνω ασφαλιστήριο συμβόλαιο, ανανεώθηκε η ασφάλιση και των εγκαταστάσεων της εταιρίας στον Ασπρόπυργο (κτιριακές εγκαταστάσεις και εν γένει εξοπλισμός) κατά του κινδύνου πυρός ως αποτέλεσμα πυρκαγιάς, κεραυνού, πτώσεως αεροσκαφών, βραχυκυκλώματος, και πυρκαγιάς σε δάσος.

#### 4.7 ΑΥΛΑ ΔΙΚΑΙΩΜΑΤΑ – ΒΙΟΜΗΧΑΝΙΚΗ ΙΔΙΟΚΤΗΣΙΑ

##### Εμπορικά Σήματα

Η Εταιρία ΚΡΙ-ΚΡΙ Α.Ε. είναι δικαιούχος του υπα αριθμ. 160511 ημεδαπού σήματος "ΚΡΙ-ΚΡΙ" (λεκτικό και απεικόνιση) για τη διάκριση προϊόντων της κλάσεως 30: ΠΑΓΩΤΑ και κλάσεως 29: ΓΑΛΑ ΚΑΙ ΠΡΟΪΟΝΤΑ ΓΑΛΑΚΤΟΚΟΜΙΑΣ.

Επίσης, η Εταιρία ΚΡΙ-ΚΡΙ Α.Ε. είναι δικαιούχος των σημάτων MASTER, ΚΑΣΣΑΤΟ ΚΡΙ-ΚΡΙ, "Σπιτικό Έδεσμα-Επιδόρπιο Γιαούρτης ΚΡΙ-ΚΡΙ", "Γιαούρτι Σερρών ΚΡΙ-ΚΡΙ" και άλλων.

##### Άδειες

###### Άδεια Λειτουργίας

Με την υπ' αριθμ. πρωτ. 914/1999 απόφαση της Νομαρχίας Σερρών, Δ/ση Κτηνιατρικής, αποφασίστηκε η ανάκληση των προηγούμενων αδειών λειτουργίας των εγκαταστάσεων της βιομηχανίας και χορηγήθηκε νέα άδεια λειτουργίας επεξεργασίας γάλακτος και παραγωγής προϊόντων με βάση το γάλα σύμφωνα με το Π.Δ. 56/95 καθώς και εμπορίας γαλακτοκομικών προϊόντων.

Με την υπα αριθμ. πρωτ. ΔΒΣ/Φ14.260/1218/20.12.1999 απόφαση του Νομάρχη Σερρών χορηγήθηκε αόριστης διάρκειας άδεια λειτουργίας και κτιριακής επεκτάσεως της βιομηχανίας επεξεργασίας γάλακτος για τις εγκαταστάσεις της εταιρείας στο Νομό Σερρών, με τους όρους και τις προϋποθέσεις που αναφέρονται στην απόφαση.

###### Περιβαλλοντική Άδεια

Με την υπ' αριθμ. πρωτ. 4055/1997 αποφάσεως της Νομαρχιακής Αυτοδιοικήσεως Σερρών, Δ/ση Πολεοδομίας, Περιβάλλοντος και Κτηματολογίου, καθορίστηκαν οι περιβαλλοντικοί όροι της λειτουργίας της Εταιρίας ΚΡΙ-ΚΡΙ Α.Ε. Η εν λόγω άδεια ισχύει μέχρι την 17.12.2002 και με την υπ' αριθμ. πρωτ. 3409/7.10.2002 απόφαση της Νομαρχιακής Αυτοδιοικήσεως Σερρών, Δ/ση Πολεοδομίας, Περιβάλλοντος και Κτηματολογίου, ανανεώθηκε για χρονικό διάστημα πέντε έτων έως την 7.10.2007.

###### Πιστοποιητικό Πυρασφαλείας

Σύμφωνα με το υπ' αριθμ. πρωτ. 3923/Φ.701.4/27.9.1999 πιστοποιητικό πυρασφαλείας της Πυροσβεστικής Υπηρεσίας Σερρών η Εταιρεία πληροί τους όρους πυροπροστασίας και ασφάλειας που προβλέπονται από τις ισχύουσες διατάξεις της Νομοθεσίας Πυρασφαλείας. Το πιστοποιητικό αυτό, ανανεώθηκε με το υπ' αριθμ. πρωτ. 2179/Φ.701.4/19.4.2005 πιστοποιητικό πυρασφαλείας, που ισχύει για πέντε (5) χρόνια.

Σύμφωνα με τη διοίκηση της Εταιρίας, πληρούνται όλες οι νόμιμες διατάξεις χορήγησης και ανανέωσης των ανωτέρω αδειών.



#### 4.8 ΕΞΕΛΙΞΗ ΜΕΤΟΧΙΚΟΥ ΚΕΦΑΛΑΙΟΥ

Το Μετοχικό Κεφάλαιο της Εταιρίας ανέρχεται στο ύψος των € 5.520.830,40, διαιρούμενο σε 4.488.480 κοινές ονομαστικές μετοχές, ονομαστικής αξίας € 1,23 η κάθε μία και είναι ολοσχερώς καταβεβλημένο.

Οι μεταβολές του Μετοχικού Κεφαλαίου της Εταιρίας από 1/1/2002 έως σήμερα έχουν ως ακολούθως:

Με την από 30.6.2001 απόφαση της Τακτικής Γενικής Συνελεύσεως των Μετόχων αποφασίστηκε η αύξηση του μετοχικού κεφαλαίου της εταιρείας κατά το ποσό των Δρχ. 31.558.510, με κεφαλαιοποίηση αποθεματικών από αναπροσαρμογή των παγίων στοιχείων της εταιρείας, με την αύξηση της ονομαστικής αξίας εκάστης μετοχής από Δρχ. 400 σε Δρχ. 408,90 (€ 1,20). Η καταβολή της αυξήσεως των Δρχ. 31.558.510 πιστοποιήθηκε με την από 7.7.2001 απόφαση του Διοικητικού Συμβουλίου της εταιρείας, η οποία καταχωρήθηκε στο Μητρώο Ανωνύμων Εταιρειών της αρμόδιας Νομαρχίας την 9.1.2002 και δημοσιεύθηκε στην Εφημερίδα της Κυβερνήσεως, Τεύχος Α.Ε. και Ε.Π.Ε. (ΦΕΚ 2297/29.3.2002). Έτσι το μετοχικό κεφάλαιο της εταιρείας ανήλθε στο ποσό των Δρχ. 1.449.918.510 διαιρούμενο σε 3.545.900 μετοχές ονομαστικής αξίας Δρχ. 408,9 (€ 1,20) εκάστη.

Κατά την ίδια συνεδρίαση αποφασίστηκε η μετατροπή του μετοχικού κεφαλαίου της εταιρείας και της ονομαστικής αξίας εκάστης μετοχής και σε ΕΥΡΩ καθώς και η τροποποίηση του συναφούς άρθρου 5 του καταστατικού της εταιρείας. Η τροποποίηση του άρθρου 5 του καταστατικού της εταιρείας εγκρίθηκε από την αρμόδια Νομαρχία με την υπ' αριθμ. 2138/6.11.2001 απόφασή της, η οποία καταχωρήθηκε στο Μητρώο Ανωνύμων Εταιρειών την 6.11.2001 και δημοσιεύθηκε στην Εφημερίδα της Κυβερνήσεως, Τεύχος Α.Ε. και Ε.Π.Ε. (ΦΕΚ 2287/29.3.2002). Ως εκ τούτου, το μετοχικό κεφάλαιο της εταιρείας ανήλθε σε € 4.255.080 και διαιρείται σε 3.545.900 μετοχές με ονομαστική αξία € 1,20.

Με την από 4.11.2002 απόφαση της Γενικής Συνέλευσης των μετόχων, (4074/12.11.2002 εγκριτική απόφαση της Νομαρχίας Σερρών) ανακλήθηκαν οι αποφάσεις της από 23.9.2002 Έκτακτης Γενικής Συνέλευσης πλην της απόφασης για την εισαγωγή των μετοχών της Εταιρίας στο Χ.Α. και αποφασίστηκε ομόφωνα η αύξηση του μετοχικού κεφαλαίου κατά € 106.377, με κεφαλαιοποίηση της υπεραξίας που προέκυψε από την αναπροσαρμογή της αξίας παγίων περιουσιακών στοιχείων και η αύξηση της ονομαστικής αξίας των μετοχών από € 1,20 σε € 1,23 η κάθε μία. Έτσι το μετοχικό κεφάλαιο της Εταιρίας ανήλθε σε € 4.361.457 διαιρούμενο σε 3.545.900 κοινές ονομαστικές μετοχές ονομαστικής αξίας € 1,23 εκάστη.

Με την από 13.11.2002 σύγκληση της Έκτακτης Γενικής Συνέλευσης των μετόχων της Εταιρίας αποφασίστηκαν ομόφωνα τα εξής:

1. Η αύξηση του μετοχικού κεφαλαίου της εταιρίας κατά € 1.159.373,40 με την έκδοση 942.580 νέων κοινών ονομαστικών μετοχών, ονομαστικής αξίας € 1,23 η κάθε μία, οι οποίες θα διατεθούν ως κάτωθι:

- 44.880 νέες κοινές ονομαστικές μετοχές θα διατεθούν με Ιδιωτική Τοποθέτηση (εκτός Δημόσιας Εγγραφής) στο προσωπικό και σε συνεργάτες της Εταιρίας σύμφωνα με τις διατάξεις της απόφασης 2063/19.1.1999 του ΥΠΕΘΟ, μετά από απόφαση του Δ.Σ. της Εταιρίας, το οποίο εξουσιοδοτείται για το σκοπό αυτό κατά την ελεύθερη κρίση του.
- 897.700 νέες κοινές ονομαστικές μετοχές θα διατεθούν στο ευρύ επενδυτικό κοινό με Δημόσια Εγγραφή, σύμφωνα με τις διατάξεις του Π.Δ. 350/85 και την απόφαση ΥΠΕΘΟ 2063/19.01.1999.

Η διαφορά μεταξύ της τιμής διάθεσης και της ονομαστικής αξίας των μετοχών (έκδοση μετοχών υπέρ το άρτιο) θα εισαχθεί σε πίστωση του λογαριασμού «Αποθεματικό από Έκδοση Μετοχών Υπέρ το Άρτιο».

2. Η παραίτηση των παλαιών μετόχων της Εταιρίας από το δικαίωμα προτίμησης επί της αύξησης του Μετοχικού Κεφαλαίου, μέσω της Δημόσιας Εγγραφής και της Ιδιωτικής Τοποθέτησης, με σκοπό να επιτευχθεί η απαιτούμενη διασπορά.
3. Οι νέες μετοχές θα έχουν δικαίωμα απόληψης μερίσματος από τα κέρδη της χρήσης 2002.
4. Η τροποποίηση, σύμφωνα με τις παραπάνω αποφάσεις, του άρθρου 5 του καταστατικού.

Η Έκτακτη Γενική Συνέλευση των μετόχων της 14.02.2003 επανέλαβε τις αποφάσεις της Έκτακτης Γενικής Συνέλευσης της 13.11.2002. Την 3.06.2003 σε Έκτακτη Γενική Συνέλευση των μετόχων της Εκδότριας αποφασίστηκε εκ νέου η εισαγωγή των μετοχών της Εταιρίας στην Παράλληλη Αγορά του Χρηματιστηρίου Αθηνών και επανεγκρίθηκαν τα θέματα της Έκτακτης Γενικής Συνέλευσης της 14.2.2003, με διαφοροποίηση ως προς τη συμμετοχή των νέων μετόχων στα κέρδη της χρήσης 2003. Ειδικότερα, αποφασίστηκαν ομόφωνα τα εξής:

1. Η αύξηση του μετοχικού κεφαλαίου της εταιρίας κατά € 1.159.373,40 με την έκδοση 942.580 νέων κοινών ονομαστικών μετοχών, ονομαστικής αξίας € 1,23 εκάστη, εκ των οποίων :
  - € 55.202,40 με μετρητά, με την έκδοση 44.880 νέων κοινών ονομαστικών μετοχών που θα διατεθούν με Ιδιωτική Τοποθέτηση
  - € 1.104.171,00 με μετρητά, με την έκδοση 897.700 νέων κοινών ονομαστικών μετοχών που θα διατεθούν στο ευρύ επενδυτικό κοινό με Δημόσια ΕγγραφήΗ διαφορά μεταξύ της τιμής διαθέσεως και της ονομαστικής αξίας των μετοχών (έκδοση μετοχών υπέρ το άρτιο) θα εισαχθεί σε πίστωση του λογαριασμού «Αποθεματικό από έκδοση μετοχών υπέρ το άρτιο».
2. Οι νέες μετοχές θα έχουν δικαίωμα απόληψης μερίσματος από τα κέρδη της χρήσης 2003.
3. Η ρητή και ανεπιφύλακτη παραίτηση των παλαιών μετόχων της Εταιρίας από το δικαίωμα προτίμησης επί της αύξησης του Μετοχικού Κεφαλαίου, μέσω της Δημόσιας Εγγραφής και της Ιδιωτικής Τοποθέτησης, ώστε να καλυφθεί αυτή εξ ολοκλήρου από το ευρύτερο επενδυτικό κοινό με δημόσια εγγραφή και με ιδιωτική τοποθέτηση.
4. Η τροποποίηση, σύμφωνα με τις παραπάνω αποφάσεις, του άρθρου 5 του καταστατικού.

Η εξέλιξη του Μετοχικού Κεφαλαίου της Εταιρείας παρουσιάζεται συνοπτικά στον πίνακα που ακολουθεί:

Αριθμός ΦΕΚ	Απόφαση	Ποσό Αύξησης Μετοχικού Κεφαλαίου	Τρόπος Κάλυψης			Συνολικό Μετοχικό Κεφάλαιο	Ονομαστική Αξία Μετοχών	Συνολικός Αριθμός Μετοχών
			Καταβολή Μετρητών ή Εισφορά Περιουσιακών Στοιχείων	Κεφαλαιοποίηση Αποθεματικών	Κεφαλαιοποίηση Αναπρος/γής Αξίας Παγίων			
1535/1994	Αρχικό κεφάλαιο	ΔΡΧ. 540.000.000	ΔΡΧ. 540.000.000			ΔΡΧ. 540.000.000	ΔΡΧ.10.000	54.000
4751/08.08.1994	ΔΣ 21.02.1994	ΔΡΧ. 90.000.000	ΔΡΧ. 90.000.000			ΔΡΧ. 630.000.000	ΔΡΧ.10.000	63.000
258/17.01.1995	ΓΣ 13.12.1994	ΔΡΧ. 147.360.000	ΔΡΧ. 120.000.000		ΔΡΧ. 27.360.000	ΔΡΧ. 777.360.000	ΔΡΧ.10.000	77.736
195/14.01.1998	ΔΣ 28.2.1995	ΔΡΧ. 35.000.000	ΔΡΧ. 35.000.000			ΔΡΧ. 812.360.000	ΔΡΧ.10.000	81.236
195/14.01.1998	ΓΣ 26.10.1997	ΔΡΧ. 260.000.000	ΔΡΧ. 260.000.000			ΔΡΧ. 1.072.360.000	ΔΡΧ.10.000	107.236
8166/16.10.98	ΓΣ 17.05.1998	ΔΡΧ. 259.000.000	ΔΡΧ. 220.000.000		ΔΡΧ. 39.000.000	ΔΡΧ. 1.331.360.000	ΔΡΧ.10.000	133.136
10324/23.12.1999	ΓΣ 30.9.1999	ΔΡΧ. 87.000.000		ΔΡΧ. 87.000.000		ΔΡΧ. 1.418.360.000	ΔΡΧ.10.000	141.836
7638/11.08.2000	Γ.Σ. 14.12.1999					ΔΡΧ. 1.418.360.000	ΔΡΧ. 400	3.545.900
2297/29.3.2002	Γ.Σ. 30.6.2001	ΔΡΧ. 31.558.510			ΔΡΧ. 31.558.510	ΔΡΧ. 1.449.918.510	ΔΡΧ. 408,90	3.545.900
Έγκριση Νομαρχίας 4074/12.11.2002	Γ.Σ. 4.11.2002	€ 106.377,0			€ 106.377,0	€ 4.361.457,00	€ 1,23	3.545.900
8649/11.08.2003	Γ.Σ. 3.06.2003	€ 1.159.373,4			-	€ 5.520.830,40	€ 1,23	4.488.480
<b>ΣΥΝΟΛΟ</b>						<b>€ 5.520.830,4</b>	<b>€ 1,23</b>	<b>4.488.480</b>

#### 4.9 ΙΔΙΑ ΚΕΦΑΛΑΙΑ ΕΤΑΙΡΕΙΑΣ – ΛΟΓΙΣΤΙΚΗ ΑΞΙΑ ΜΕΤΟΧΗΣ

Τα Ίδια Κεφάλαια της Εταιρίας και η Λογιστική Αξία της μετοχής της στις 31.12.2004 διαμορφώνονται ως εξής:

ΙΔΙΑ ΚΕΦΑΛΑΙΑ ΤΗΣ ΚΡΙ – ΚΡΙ Α.Ε.	
Αριθμός μετοχών	4.488.480
	(αξία σε €)
Ονομαστική Αξία	1,23
Μετοχικό Κεφάλαιο	5.520.830,40
Διαφορά από έκδοση μετοχών υπέρ το άρτιο	4.778.880,60
Διαφορά από αναπροσαρμογή αξίας λοιπών περιουσιακών στοιχείων	787.726,81
Επιχορηγήσεις επενδύσεων πάγιου ενεργητικού	788.020,11
Λοιπά Αποθεματικά	8.821.935,99
Υπόλοιπο κερδών εις νέον	77.180,41
<b>Σύνολο Ιδίων Κεφαλαίων</b>	<b>20.774.574,32</b>
<b>Λογιστική Αξία Μετοχής</b>	<b>4,63</b>

#### 4.10 ΜΕΤΟΧΟΙ

Η μετοχική σύνθεση της Εταιρίας κατά την 31/12/2004, παρουσιάζεται στον πίνακα που ακολουθεί:

ΜΕΤΟΧΟΙ	% ΤΟΥ ΣΥΝΟΛΟΥ
Σπυρίδων Τσινάβος του Παναγιώτη	39,54%
Παναγιώτης Τσινάβος του Γεωργίου	29,51%
Αναστασία Τσινάβου του Σάββα	9,99%
Λοιποί Μέτοχοι	20,96%
<b>ΣΥΝΟΛΟ</b>	<b>100,00%</b>



#### 4.11 ΔΙΟΙΚΗΣΗ – ΔΙΕΥΘΥΝΣΗ ΕΡΓΑΣΙΩΝ

Το Διοικητικό Συμβούλιο της Εταιρίας είναι επταμελές. Το Δ.Σ. εκλέχθηκε με απόφαση της Τακτικής Γενικής Συνέλευσης της 28/6/2004, η θητεία του είναι εξαετής και λήγει στις 30/6/2010. Μετά από αυτή την αλλαγή, η σύνθεση του Διοικητικού Συμβουλίου της Εταιρίας είναι η ακόλουθη:

ΟΝΟΜΑΤΕΠΩΝΥΜΟ	ΘΕΣΗ
Παναγιώτης Τσινάβος, του Γεωργίου	Πρόεδρος & Διευθύνων Σύμβουλος
Γεώργιος Κοτσαμπάσης, του Ιωάννη	Αντιπρόεδρος, Εκτελεστικό Μέλος
Σταμάτης Σκιάνης, του Ιωάννη	Εκτελεστικό Μέλος
Μιχαήλ Τσιότσιαλας, του Γεωργίου	Εκτελεστικό Μέλος
Ευαγγελία Τσινάβου, του Σπυριδώνος	Μη Εκτελεστικό Μέλος
Κλεόβουλος Αλεξιάδης, του Βύρωνα	Ανεξάρτητο, Μη Εκτελεστικό Μέλος
Θεόδωρος Ξεντές, του Κυρίλλου	Ανεξάρτητο, Μη Εκτελεστικό Μέλος

Κατά το 2004 οι αμοιβές των μελών του Δ.Σ. ανήλθαν σε € 136.421,38. Κατά πάγια τακτική της Εταιρίας, οι αμοιβές των μελών του Διοικητικού Συμβουλίου λογιστικοποιούνται στα «Έξοδα Διοικητικής Λειτουργίας». Το σύνολο των κατεχόμενων μετοχών από μέλη του ΔΣ και διευθυντικά στελέχη την 31/12/2004 ήταν 1.327.490, ενώ δεν έχουν χορηγηθεί δικαιώματα επί των μετοχών της Εταιρίας.

**Παναγιώτης Τσινάβος, του Γεωργίου:** Πρόεδρος Δ.Σ. & Διευθύνων Σύμβουλος: πτυχιούχος Χημικός του Αριστοτελείου Πανεπιστημίου Θεσσαλονίκης και κάτοχος μεταπτυχιακού τίτλου από το πανεπιστήμιο του Μιλάνου με αντικείμενο την τεχνολογία γάλακτος. Το 1993 συμμετείχε στην ίδρυση της Εταιρίας. Έχει επαγγελματική εμπειρία 22 ετών.

**Γεώργιος Κοτσαμπάσης, του Ιωάννη:** Αντιπρόεδρος Δ.Σ., Διευθυντής Παραγωγής: πτυχιούχος Χημικός Μηχανικός του Πανεπιστημίου Bologna Ιταλίας το 1982 και είναι στέλεχος της Εταιρίας από το 1994. Έχει επαγγελματική εμπειρία 21 ετών.

**Σταμάτης Σκιάνης, του Ιωάννη:** Μέλος Δ.Σ., Εμπορικός Διευθυντής: πτυχιούχος του τμήματος Διοίκησης Επιχειρήσεων της Α.Σ.Ο.Ε.Ε. Είναι στέλεχος της Εταιρίας από το 2002 και έχει επαγγελματική εμπειρία 25 ετών.

**Μιχάλης Τσιότσιαλας, του Γεωργίου:** Μέλος Δ.Σ., Διευθυντής Οικονομικού: πτυχιούχος οικονομολόγος του τμήματος Διοίκησης Επιχειρήσεων της Ανωτάτης Βιομηχανικής Σχολής Θεσσαλονίκης. Είναι στέλεχος της Εταιρίας από το 1997 και έχει επαγγελματική εμπειρία 25 ετών.

**Ευαγγελία Τσινάβου του Σπυριδώνος:** Μέλος Δ.Σ.: πτυχιούχος διοίκησης επιχειρήσεων του πανεπιστημίου Bristol της Αγγλίας και κάτοχος μεταπτυχιακού διπλώματος στο marketing, του City College της Θεσσαλονίκης.

**Θεόδωρος Ξεντές του Κυρίλλου:** Μέλος Δ.Σ.: πτυχιούχος της Ανωτάτης Βιομηχανικής Σχολής Θεσσαλονίκης. Έχει εργασθεί ως στέλεχος στην Γενική Τροφίμων Α.Ε. – «Μπάρμπα Στάθης» και σήμερα είναι μέλος του Δ.Σ. και Οικονομικός Διευθυντής της «Παυλίδης Α.Ε. Μάρμαρα – Γρανίτες».

**Κλεόβουλος Αλεξιάδης του Βύρωνα:** Μέλος Δ.Σ.: πτυχιούχος της Ανωτάτης Βιομηχανικής Σχολής Θεσσαλονίκης και κάτοχος μεταπτυχιακού τίτλου στο Marketing και Management από το I.C.B.S. Έχει εργασθεί ως στέλεχος στην Αθηναϊκή Ζυθοποιία Α.Ε. και είναι τακτικός εισηγητής της Ε.Ε.Δ.Ε. και του Chartered Institute of Marketing.

**Κων/νος Σαρμαδάκης, του Ευαγγέλου:** Εσωτερικός Ελεγκτής: Πτυχιούχος του τμήματος Οικονομικών Επιστημών του Πανεπιστημίου Μακεδονίας και κάτοχος μεταπτυχιακού τίτλου MSc in Financial Economics, του Πανεπιστημίου του Cardiff της Ουαλίας.

Κατά το 2004, οι αμοιβές των διευθυντικών στελεχών της Εταιρείας ανήλθαν σε € 143.348,60.

Σημειώνεται ότι πέραν των αμοιβών και συναλλαγών που αναφέρονται παραπάνω, ουδεμία άλλη αμοιβή, επιχειρηματική σχέση ή συναλλαγή υπήρξε κατά την τελευταία και την τρέχουσα χρήση μεταξύ των Διοικητικών Οργάνων και των Οργάνων Διεύθυνσης και Εποπτείας της Εκδότριας Εταιρίας με την ίδια την Εταιρία και τη θυγατρική KRI KRI DOO KUMANOVO.

Τα μέλη του Δ.Σ. καθώς και τα στελέχη της διεύθυνσης της Εταιρίας έχουν την Ελληνική Ιθαγένεια, δεν έχουν καταδικασθεί για πράξεις ατιμωτικές ή οικονομικά εγκλήματα, ούτε είναι αναμεμιγμένα σε δικαστικές εκκρεμότητες που αφορούν πτώχευση, εγκληματική πράξη και απαγόρευση άσκησης:

- επιχειρηματικής δραστηριότητας
- χρηματιστηριακών συναλλαγών
- επαγγελματος ως σύμβουλος επενδύσεων, διευθυντικό στέλεχος τραπεζών και
- ασφαλιστικών εταιριών, ανάδοχος έκδοσης, στέλεχος χρηματιστηριακών εταιριών κ.λ.π.

Η ταχυδρομική διεύθυνση των μελών του Δ.Σ. της Εταιρίας και των διευθυντικών στελεχών της είναι η έδρα της Εταιρίας (3ο χλμ. Σερρών-Δράμας, Σέρρες)

Μεταξύ των μετόχων, μελών του Δ.Σ. και των διευθυντικών στελεχών της Εταιρίας, υφίστανται συγγενικές σχέσεις. Ο κ. Παναγιώτης Τσινάβος είναι γιος της κας Αναστασίας Τσινάβου και εξάδελφος της κας Ευαγγελίας Τσινάβου. Ο κ. Σπυριδών Τσινάβος είναι θείος του κ. Παναγιώτη Τσινάβου και πατέρας της κας Ευαγγελίας Τσινάβου.

Τα φυσικά και νομικά πρόσωπα που είναι υποχρεωμένα, σύμφωνα με την απόφαση Επιτροπής Κεφαλαιαγοράς 5/204/14-11-2000, άρθρο 8, να καταρτίζουν συναλλαγές με αντικείμενο μετοχές της Εταιρείας ή παράγωγα προϊόντα επί μετοχών της Εταιρείας τα οποία είναι διαπραγματεύσιμα στο Χρηματιστήριο Παραγωγών Αθηνών ή συνδεδεμένης με αυτήν Εταιρείας, μόνον εφόσον έχουν προηγουμένως προβεί σε σχετική γνωστοποίηση προς το διοικητικό συμβούλιο της Εταιρείας και η γνωστοποίηση έχει δημοσιευθεί στο Ημερήσιο Δελτίο τιμών του Χ.Α.Α. τουλάχιστον την προηγούμενη ημέρα συναλλαγής, είναι τα ακόλουθα:

Τσινάβος Σπυριδών	Βασικός Μέτοχος
Τσινάβος Παναγιώτης	Βασικός Μέτοχος, Πρόεδρος του Δ.Σ. & Δ/νων Σύμβ.
Κοτσαμπάσης Γεώργιος	Μέλος του Δ.Σ.
Τσινάβου Ευαγγελία	Μέλος του Δ.Σ.
Τσιότσιλας Μιχάλης	Οικονομικός Δ/ντής, Υπ. Επενδ. Σχέσεων & Μέλος Δ.Σ.
Σκιάνης Σταμάτης	Μέλος ΔΣ
Σαρμαδάκης Κων/νος	Εσωτερικός Ελεγκτής
Ξενάκης Στυλιανός	Ορκωτός Ελεγκτής
Καντάς Παναγιώτης	Υπεύθυνος Λογιστηρίου
KRI-KRI DOO	Συνδεδεμένη Εταιρία

#### 4.12 ΣΥΜΜΕΤΟΧΕΣ ΤΩΝ ΜΕΛΩΝ ΤΟΥ Δ.Σ. ΚΑΙ ΤΩΝ ΚΥΡΙΩΝ ΜΕΤΟΧΩΝ ΣΤΗΝ ΔΙΟΙΚΗΣΗ Η/ΚΑΙ ΣΤΟ ΚΕΦΑΛΑΙΟ ΑΛΛΩΝ ΕΤΑΙΡΕΙΩΝ

Μέλη του Δ.Σ. ή Κύριοι Μέτοχοι	Εταιρία που συμμετέχει	Θέση στη Διοίκηση	Ποσοστό Συμμετοχής
Σπυρίδων Τσινάβος	-	-	-
Παναγιώτης Τσινάβος	KRI KRI D.O.O. KUMANONO	Μέλος	-
Ευαγγελία Τσινάβου	-	-	-
Σκιάνης Σταμάτης	KRI KRI D.O.O. KUMANONO	Μέλος	-
Τσιότσιαλας Μιχάλης	KRI KRI D.O.O. KUMANONO	Μέλος	-
Κλεόβουλος Αλεξιάδης	ALPHA PLAN E.E.	-	50%
Θεόδωρος Ξεντές	ΠΑΥΛΙΔΗΣ Α.Ε. E.B.B.O.T. MIRELIT A.E.	Μέλος Μέλος	- -
Γιώργος Κοτσαμπάσης	KRI KRI D.O.O. KUMANONO	Μέλος	-

Τα μέλη του Δ.Σ. και οι κύριοι μέτοχοι δηλώνουν ότι πέρα των παραπάνω εταιριών και εκείνων που αναφέρονται στο κεφάλαιο περί Συνδεδεμένων εταιριών, δεν συμμετέχουν στο Δ.Σ. ή στο μετοχικό κεφάλαιο άλλων εταιριών σε ποσοστό μεγαλύτερο ή ίσο του 10%, ούτε ασκούν επιρροή, ούτε έχουν οποιαδήποτε σχέση με άλλες εταιρίες.

Επιπλέον, ουδεμία επιχειρηματική σχέση, συμφωνία, σύμβαση ή συναλλαγή υφίσταται μεταξύ της Εταιρίας και των εταιριών στα μετοχικά κεφάλαια και στα Δ.Σ. των οποίων συμμετέχουν τα μέλη του Δ.Σ. ή/και οι κύριοι μέτοχοι της Εταιρίας, πλην αυτών που αναφέρονται στο κεφάλαιο 8.5 «Διεταίρικές Συναλλαγές».

#### 4.13 ΟΡΓΑΝΟΓΡΑΜΜΑ

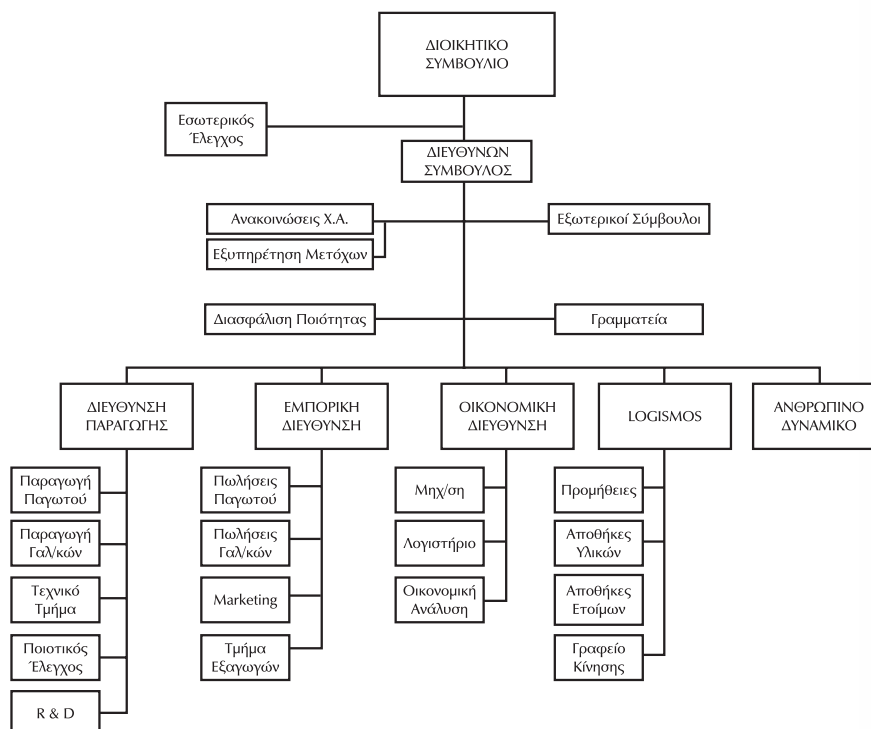

Η διοίκηση της Εταιρίας έχει ιδρύσει Υπηρεσία Εξυπηρέτησης Μετόχων και Υπηρεσία Εταιρικών Ανακοινώσεων, όπως προβλέπεται για τις εισηγμένες στο Χ.Α. εταιρίες σύμφωνα με την απόφαση 5/204/14.11.2000 της Επιτροπής Κεφαλαιαγοράς (ΦΕΚ 1487/06.12.2000).

#### 4.14 ΑΝΘΡΩΠΙΝΟ ΔΥΝΑΜΙΚΟ

Ο σεβασμός στον παράγοντα Άνθρωπο, καθώς και η ορθή αξιοποίηση του ανθρώπινου δυναμικού της εταιρίας, αποτελούν για τη βιομηχανία γάλακτος ΚΡΙ-ΚΡΙ θεμελιώδη αρχή στα θέματα σχέσεων προσωπικού. Το ανθρωπινό δυναμικό αποτελεί καθοριστικό παράγοντα επιτυχίας της αναπτυξιακής στρατηγικής της εταιρίας.

Η ΚΡΙ-ΚΡΙ Α.Ε πιστεύει στους ανθρώπους της επενδύοντας σημαντικά κονδύλια ετησίως σε προγράμματα εκπαίδευσης και κατάρτισης και συμμετοχή σε μεταπτυχιακά προγράμματα πανεπιστημιακού επιπέδου. Μία από τις βασικές αρχές της εταιρίας είναι η συνεχής εκπαίδευση, η εξειδίκευση και η ανάπτυξη τεχνογνωσίας του έμψυχου δυναμικού που θα συμβάλλει στην καλύτερη δυνατή προετοιμασία τους για την αντιμετώπιση των αλλεπάλληλων προσκλήσεων στον επαγγελματικό στίβο.

Παράλληλα η ΚΡΙ-ΚΡΙ Α.Ε. προσέφερε και πρόσθετες παροχές στο προσωπικό της:

- Παιδικό σταθμό για τα παιδιά των εργαζομένων
- Τράπεζα αίματος
- Κάλυψη εξόδων παιδικών κατασκηνώσεων
- Χορηγίες σε πολιτιστικούς συλλόγους και ιδρύματα.

Η εξέλιξη του μέσου όρου του προσωπικού, κατά την εξεταζόμενη περίοδο, βάσει του μορφωτικού επιπέδου και του τμήματος απασχόλησης παρουσιάζεται στον πίνακα που ακολουθεί:

	ΕΞΕΛΙΞΗ ΠΡΟΣΩΠΙΚΟΥ								
	2002			2003			2004		
	ΑΕΙ	ΤΕΙ	ΛΟΙΠΟΙ	ΑΕΙ	ΤΕΙ	ΛΟΙΠΟΙ	ΑΕΙ	ΤΕΙ	ΛΟΙΠΟΙ
Παραγωγή	5	8	36	8	11	49	8	21	61
Διοίκηση	3	2	55	5	5	9	8	5	7
Πωλήσεις	6	1	25	8	1	60	9	5	66
Σύνολο	14	11	116	21	17	118	25	31	134
<b>ΓΕΝΙΚΟ ΣΥΝΟΛΟ</b>	<b>141</b>			<b>156</b>			<b>190</b>		

Στον πίνακα που ακολουθεί παρατίθεται η εξέλιξη του μέσου όρου του προσωπικού της Εταιρίας κατά την τελευταία τριετία:

Εξέλιξη Μέσου Όρου Προσωπικού	2002	2003	2004
Διοικητικό (υπαλληλικό)	92	88	110
Εργατοτεχνικό	49	68	80
<b>ΣΥΝΟΛΟ</b>	<b>141</b>	<b>156</b>	<b>190</b>

Η Εταιρία διαθέτει εγκεκριμένο από το Σώμα Επιθεώρησης Εργασίας (Αρ.Πρ. 3401 – 25/9/2003) Κανονισμό Εργασίας που αφορά όλο το απασχολούμενο προσωπικό. Οι σχέσεις της Εταιρίας με το προσωπικό είναι άριστες και δεν έχουν παρουσιαστεί εργασιακά προβλήματα. Επιπλέον, σημειώνεται ότι δεν υφίσταται καμία εκκρεμής δικαστική υπόθεση που να αφορά σε εργασιακά θέματα.



#### 4.15 ΕΤΑΙΡΙΚΗ ΔΙΑΚΥΒΕΡΝΗΣΗ

Η ΚΡΙ-ΚΡΙ Α.Ε. δίνει ιδιαίτερη σημασία στην εφαρμογή των θεσμοθετημένων κανόνων εταιρικής διακυβέρνησης. Με την αντίληψη ότι η διαφάνεια στην πληροφόρηση και η ανεξαρτησία στη διοίκηση συμβάλλουν ουσιαστικά στην εδραίωση της αξιοπιστίας της εταιρίας και την επίτευξη υψηλών αποτελεσμάτων, προσδίδοντας μεγαλύτερη αξία στους μετόχους της, υιοθέτησε ένα λειτουργικό και σύγχρονο μοντέλο εταιρικής διακυβέρνησης,

##### Τμήμα Εσωτερικού Ελέγχου

Η διενέργεια του εσωτερικού ελέγχου πραγματοποιείται από ένα φυσικό πρόσωπο πλήρους και αποκλειστικής απασχόλησης, και σύμφωνα με τις διατάξεις που ορίζονται από τον Ν./3016/2002 καθώς και την Απόφαση 5/204/14.11.2000 της Επιτροπής Κεφαλαιαγοράς.

Κύριοι στόχοι του εσωτερικού ελέγχου είναι:

- Η αποτελεσματική και αποδοτική επίτευξη των επιχειρησιακών στόχων
- Η διαφύλαξη των επιχειρησιακών πόρων
- Η πλήρης συμμόρφωση με τη νομοθεσία, τις πολιτικές και διαδικασίες της εταιρίας.
- Ο έλεγχος των σχέσεων με τις συνδεδεμένες εταιρίες.

##### Επιτροπή Ελέγχου

Την 30.05.2003 σε Έκτακτη Γενική Συνέλευση των μετόχων της Εκδότριας εγκρίθηκε ομόφωνα και παμψηφεί η εκλογή των δύο (2) ανεξάρτητων μη εκτελεστικών μελών του Διοικητικού Συμβουλίου, δηλαδή των κ.κ. Κλεόβουλου Αλεξιάδη του Βύρωνα και Θεόδωρου Ξεντέ του Κυρίλλου, οι οποίοι είχαν εκλεγεί με την υπ' αριθμ. 24/12.5.2003 απόφαση του Διοικητικού Συμβουλίου της Εταιρίας. Τα μέλη αυτά, αποτελούν και την Επιτροπή Εσωτερικού Ελέγχου, η οποία έχει ως σκοπό την επιθεώρηση και την αξιολόγηση του έργου του Εσωτερικού Ελεγκτή.

##### Υπηρεσία Εταιρικών Ανακοινώσεων & Εξυπηρέτησης Μετόχων

Η ευθύνη της άμεσης εξυπηρέτησης των μετόχων, της ισότιμης πληροφόρησής τους και της ενημέρωσης των αρχών της κεφαλαιαγοράς (Χ.Α. και Επιτροπή Κεφαλαιαγοράς) έχει ανατεθεί στον Οικονομικό Δ/ντή της εταιρίας.

#### 4.16 ΕΠΕΝΔΥΣΕΙΣ ΠΕΡΙΟΔΟΥ

Οι επενδύσεις της Εταιρίας τη χρονική περίοδο 2002-2004 παρουσιάζονται στον πίνακα που ακολουθεί:

(€ χιλ.)	ΕΠΕΝΔΥΣΕΙΣ 2002-2004		
	2002	2003	2004
<b>ΕΝΣΩΜΑΤΕΣ ΑΚΙΝΗΤΟΠΟΙΗΣΕΙΣ</b>			
Γήπεδα – Οικόπεδα	0	52	177
Κτήρια & Τεχνικά Έργα	144	123	959
Μηχανήματα	1.174	1.074	3.613
Μεταφορικά Μέσα	103	163	330
Έπιπλα & Λοιπός Εξοπλισμός	125	89	280
Ακίνητοποιήσεις υπό Εκτέλεση	302	722	1149
<b>ΣΥΝΟΛΟ ΕΝΣΩΜΑΤΩΝ ΑΚΙΝΗΤΟΠΟΙΗΣΕΩΝ</b>	<b>1.848</b>	<b>2.223</b>	<b>6.508</b>
<b>ΣΥΜΜΕΤΟΧΕΣ</b>	<b>0</b>	<b>200</b>	<b>0</b>
<b>Γενικό Σύνολο</b>	<b>1.848</b>	<b>2.423</b>	<b>6.508</b>

(1) Οι επενδύσεις σε πάγια που εμφανίζονται στον παραπάνω πίνακα αφορούν μόνο αγορές παγίων, χωρίς να συνυπολογίζονται οι πωλήσεις και οι διαγραφές των αντίστοιχων περιόδων.

Κατά τη διάρκεια του 2004 δαπανήθηκε συνολικά για επενδύσεις ποσό € 6.508 χιλ. Το μεγαλύτερο μέρος των επενδύσεων αφορά μηχανολογικό εξοπλισμό αξίας € 3.613 χιλ. Το ποσό ύψους € 1.149 χιλ. που εμφανίζεται σε επενδύσεις ακινητοποιήσεων υπό εκτέλεση αφορά κυρίως κτιριακών εγκαταστάσεων και μηχανημάτων.

Η χρηματοδότηση των ανωτέρω επενδύσεων έγινε χωρίς τη χρήση τραπεζικών κεφαλαίων, κυρίως με κεφάλαια που αντλήθηκαν από την πρόσφατη αύξηση μετοχικού κεφαλαίου της εταιρίας και την εισαγωγή της στο Χ.Α.Α. Κατά το 2004, επετεύχθη πλήρης διάθεση των αντληθέντων κεφαλαίων.

### 5.1 ΓΕΝΙΚΑ ΣΤΟΙΧΕΙΑ ΚΛΑΔΟΥ- ΠΡΟΟΠΤΙΚΕΣ

Ο ευρύτερος κλάδος οικονομικής δραστηριότητας της Εταιρίας, σύμφωνα με την ανάλυση της Ε.Σ.Υ.Ε. (ΣΤΑΚΟΔ - 2003) είναι η «Παραγωγή Γαλακτοκομικών Προϊόντων» (155)

Τα γαλακτοκομικά προϊόντα είναι από τα σημαντικότερα τμήματα του κλάδου τροφίμων. Βρίσκονται στη δεύτερη θέση μετά το κρέας και τα αλλαντικά. Οι πρωταγωνιστές του κλάδου είναι και από τις σημαντικότερες Ελληνικές βιομηχανικές επιχειρήσεις.

Ειδικότερα, η ΚΡΙ-ΚΡΙ δραστηριοποιείται στην παραγωγή παγωτού και στην παραγωγή γιαουρτιού και φρέσκου γάλακτος.

Ο κλάδος του παγωτού, στην εγχώρια αγορά, χαρακτηρίζεται από έντονο ανταγωνισμό και υψηλό βαθμό συγκέντρωσης. Το μεγαλύτερο ποσοστό των πωλήσεων πραγματοποιείται από 4-5 μεγάλες εταιρίες. Στην αγορά παγωτού υπάρχει σχετικός κορεσμός, ωστόσο, κάποιοι επιμέρους τομείς της αγοράς παρουσιάζουν έντονα αυξητικές τάσεις. Οι σημαντικότερες προοπτικές ανάπτυξης εντοπίζονται:

- Στην παραγωγή προϊόντων υψηλής προστιθέμενης αξίας και πλούσιας γεύσης (premium και super premium προϊόντα),
- Στην αύξηση της ζήτησης για προϊόντα με χαμηλά λιπαρά,
- Στη ζήτηση προϊόντων ιδιωτικής ετικέτας,
- Στην αύξηση της ζήτησης για νέου τύπου προϊόντα, όπως οι πολυσυσκευασίες,
- Στην ανάπτυξη διαφοροποιημένου δικτύου πωλήσεων και
- Στην προώθηση της κατανάλωσης καθ' όλη τη διάρκεια του χρόνου, ώστε να περιοριστεί η έντονη εποχικότητα.

Ο κλάδος του γιαουρτιού, από την άλλη μεριά, παρουσιάζει έντονη ανάπτυξη. Η συνολική αξία της αγοράς αναπτύσσεται με μέση ετήσια αύξηση 8%, η εγχώρια βιομηχανία έχει αναβαθμιστεί σημαντικά και παράγει προϊόντα υψηλής ποιότητας, ενώ οι καταναλωτές ανακαλύπτουν συνεχώς τις ευεργετικές ιδιότητες του γιαουρτιού. Ο κύριος όγκος των πωλήσεων διενεργείται μέσω των αλυσίδων σούπερ μάρκετ, ενώ μικρή συμμετοχή έχουν και τα μικρά γαλακτοπωλεία. Κύριους άξονες της επέκτασης της αγοράς αποτελούν:

- Η παραγωγή φυσικών και περισσότερο ποιοτικών προϊόντων, υψηλής προστιθέμενης αξίας,
- Η ανάπτυξη εξειδικευμένων προϊόντων για διαφορετικές ομάδες καταναλωτών (πχ παιδιά, γυναίκες, βρέφη) και
- Η περαιτέρω ανάπτυξη της ζήτησης, με την καλλιέργεια των ευεργετικών επιδράσεων της κατανάλωσης του γιαουρτιού.

### 5.2 ΑΝΤΑΓΩΝΙΣΜΟΣ – ΘΕΣΗ ΤΗΣ ΕΤΑΙΡΕΙΑΣ

Στην αγορά παγωτού, η ΚΡΙ-ΚΡΙ κατείχε το 2004 το 5% της συνολικής εγχώριας αγοράς, ενώ το μερίδιο αυτό στην Βόρεια Ελλάδα ανερχόταν σε 13%.

Αντίστοιχα, στην αγορά γιαούρτης, η Εταιρεία κατείχε το 4% της συνολικής εγχώριας αγοράς.

## ΑΠΟΛΟΓΙΣΤΙΚΑ ΣΤΟΙΧΕΙΑ ΔΡΑΣΤΗΡΙΟΤΗΤΑΣ

### 6.1 ΑΝΑΛΥΣΗ ΚΥΚΛΟΥ ΕΡΓΑΣΙΩΝ

Η δραστηριότητα της Εταιρίας επικεντρώνεται στην παραγωγή παγωτού και γιαούρτης, στην διάθεσή τους κυρίως στο εσωτερικό αλλά και στο εξωτερικό καθώς και στην παραγωγή και διάθεση γάλακτος στην εγχώρια αγορά.

Η ανάλυση του κύκλου εργασιών της Εταιρίας στις δραστηριότητες εσωτερικού και εξωτερικού παρουσιάζεται στον πίνακα που ακολουθεί:

(σε χιλ. €)	2002	%	2003	%	2004	%
<b>Κύκλος Εργασιών Εσωτερικού</b>						
Βιομηχανικές Δραστηριότητες	13.204	92,60%	15.345	84,70%	18.389	87,68%
Εμπορικές Δραστηριότητες	123	0,90%	1.039	5,70%	1.018	4,85%
<b>Σύνολο Κύκλου Εργασιών Εσωτερικού</b>	<b>13.326</b>	<b>93,40%</b>	<b>16.384</b>	<b>90,40%</b>	<b>19.407</b>	<b>92,54%</b>
<b>Κύκλος Εργασιών Εξωτερικού</b>						
Βιομηχανικές Δραστηριότητες	797	5,60%	1.586	8,70%	1.446	6,89%
Εμπορικές Δραστηριότητες	143	1,00%	156	0,90%	119	0,57%
<b>Σύνολο Κύκλου Εργασιών Εξωτερικού</b>	<b>940</b>	<b>6,60%</b>	<b>1.742</b>	<b>9,60%</b>	<b>1.565</b>	<b>7,46%</b>
<b>ΓΕΝΙΚΟ ΣΥΝΟΛΟ</b>	<b>14.266</b>	<b>100,00%</b>	<b>18.126</b>	<b>100,00%</b>	<b>20.972</b>	<b>100,00%</b>

Στον πίνακα που ακολουθεί παρουσιάζεται αναλυτικά η εξέλιξη του κύκλου εργασιών της Εταιρίας ανά κατηγορία προϊόντος για την περίοδο 2002-2004:

ΠΕΡΙΓΡΑΦΗ ΚΛΑΔΟΥ	ΠΩΛΗΣΕΙΣ(χιλ. €)		
	2002	2003	2004
155.1 Παραγωγή Γαλακτοκομικών	5.303	6.802	8.775
155.2 Παραγωγή Παγωτού	8.697	10.129	11.059
513.3 Εμπόριο Γαλ/κών προϊόντων	48	1.005	71
513.6 Εμπόριο παγωτού	0	0	905
519.0 Λοιπό χονδρικό εμπόριο	218	190	161
<b>Σύνολο</b>	<b>14.266</b>	<b>18.126</b>	<b>20.971</b>

### 6.2 ΕΞΕΛΙΞΗ ΚΥΚΛΟΥ ΕΡΓΑΣΙΩΝ ΚΑΙ ΑΠΟΤΕΛΕΣΜΑΤΩΝ

Τα αποτελέσματα των οικονομικών χρήσεων της Εταιρείας κατά την περίοδο 2002 - 2004 παρουσιάζονται στον πίνακα που ακολουθεί.

ΑΠΟΤΕΛΕΣΜΑΤΑ ΧΡΗΣΗΣ ( σε χιλ. €)	2002	2003	2004
<b>Κύκλος Εργασιών από:</b>			
βιομηχανική δραστηριότητα	14.001	16.931	19.835
εμπορική δραστηριότητα	265	1.195	1.137
<b>Συνολικός Κύκλος Εργασιών</b>	<b>14.266</b>	<b>18.125</b>	<b>20.972</b>
Μείον: Κόστος πωληθέντων	-7.276	-9.158	-10.599
Μικτό κέρδος	6.990	8.967	10.373
(% στον κύκλο εργασιών)	49,00%	49,70%	49,46%
Πλέον: Λοιπά έσοδα εκμετάλλευσης	162	356	177

<b>Σύνολο</b>	<b>7.152</b>	<b>9.323</b>	<b>10.550</b>
Μείον: Έξοδα διοικητικής λειτουργίας	-500	-647	-796
Μείον: Έξοδα Έρευνας και Ανάπτυξης	-34	-78	-75
Μείον: Έξοδα διάθεσης	-3.752	-4.412	-5.271
Σύνολο Εξόδων	-4.286	-5.137	-6.142
(% στον κύκλο εργασιών)	30,00%	28,30%	29,29%
<b>Λειτουργικό αποτέλεσμα</b>	<b>2.866</b>	<b>4.186</b>	<b>4.408</b>
(% στον κύκλο εργασιών)	20,10%	23,10%	21,02%
Πλέον: Έκτακτα & ανόργανα έσοδα	276	252	203
Μείον: Έκτακτα & ανόργανα έξοδα	-248	-323	-483
<b>Κέρδη προ τόκων, αποσβέσεων &amp; φόρων</b>	<b>2.894</b>	<b>4.115</b>	<b>4.128</b>
(% στον κύκλο εργασιών)	20,30%	22,70%	19,68%
Πλέον : Πιστωτικοί τόκοι & συναφή έσοδα	4	78	90
Μείον : Χρεωστικοί τόκοι & συναφή έξοδα	-31	-30	-17
<b>Κέρδη προ αποσβέσεων &amp; φόρων</b>	<b>2.867</b>	<b>4.163</b>	<b>4.201</b>
(% στον κύκλο εργασιών)	20,10%	23,00%	20,03%
Μείον: Σύνολο αποσβέσεων	-1.252	-2.032	-1.847
<b>Κέρδη προ φόρων</b>	<b>1.615</b>	<b>2.131</b>	<b>2.354</b>
(% στον κύκλο εργασιών)	11,30%	11,80%	11,22%
Μείον: Φόροι χρήσης & λοιποί φόροι	-230	-333	-37
Μείον: Αμοιβές Δ.Σ.	0	0	0
<b>Κέρδη μετά από φόρους χρήσης &amp; αμοιβές Δ.Σ.</b>	<b>1.385</b>	<b>1.798</b>	<b>2.317</b>
(% στον κύκλο εργασιών)	9,70%	9,90%	11,05%
Μείον : Φόροι φορ/ού ελέγχου προηγ. Χρήσεων	-15	0	0
<b>Κέρδη μετά από φόρους χρήσης, αμοιβές Δ.Σ. και φόρους φορ/ού ελέγχου προηγ. Χρήσεων</b>	<b>1.371</b>	<b>1.798</b>	<b>2.317</b>
(% στον κύκλο εργασιών)	9,60%	9,90%	11,05%

Οι πωλήσεις κατά το 2004 παρουσίασαν αύξηση 15,71%, σε σχέση με το προηγούμενο έτος. Ανάλογη ήταν και η αύξηση της παραγωγής, με τις πωλήσεις προϊόντων βιομηχανικής δραστηριότητας να σημειώνουν άνοδο 17,15%. Το κόστος παραγωγής (συμπεριλαμβανομένων και των αποσβέσεων) περιορίστηκε, αποτέλεσμα των εκτεταμένων επενδύσεων σε σύγχρονο μηχανολογικό εξοπλισμό. Τα αποθέματα παρουσίασαν σημαντική αύξηση (κυρίως σε πρώτες ύλες και υλικά συσκευασίας), με την ποσότητα των απαξιωμένων προϊόντων και εμπορευμάτων να θεωρείται αμελητέα. Η αύξηση αυτή, κατά 73%, πρόκειται να στηρίξει την αυξημένη παραγωγή που προβλέπεται στη νέα χρήση. Τέλος, η τιμολογιακή πολιτική της εταιρίας διαμορφώθηκε σε ανταγωνιστικά επίπεδα και σύμφωνα με τις συνθήκες της αγοράς.

### 6.3 ΔΙΑΘΕΣΗ ΤΩΝ ΠΡΟ ΑΠΟΣΒΕΣΕΩΝ ΚΕΡΔΩΝ

Τα κέρδη προ αποσβέσεων και φόρων κατά την τριετία 2002-2004 διατέθηκαν ως ακολούθως:

Διάθεση κερδών προ αποσβέσεων (σε χιλ. €)	2002	2003	2004
Κέρδη προ αποσβέσεων και φόρων	2.867	4.163	4.201
(+) Υπολ. Κερδών προηγ. Χρήσεων	14	36	47
<b>Σύνολο προς διάθεση</b>	<b>2.881</b>	<b>4.199</b>	<b>4.248</b>
Διατέθηκαν ως ακολούθως:			
Αποσβέσεις	1.252	2.032	1.847
Τακτικό αποθεματικό	54	69	77
Έκτακτα & Αφορολόγητα Αποθεματικά	923	1.256	1.626
Μερίσματα	359	462	584
Φόροι	257	333	37
Αμοιβές Δ.Σ.	0	0	0
Υπόλοιπο κερδών εις νέο	36	47	77
<b>ΣΥΝΟΛΟ</b>	<b>2.881</b>	<b>4.199</b>	<b>4.248</b>

### 6.4 ΑΝΑΛΥΣΗ ΟΙΚΟΝΟΜΙΚΗΣ ΚΑΤΑΣΤΑΣΗΣ

ΕΝΕΡΓΗΤΙΚΟ (σε χιλ. €)	2002	2003	2004
Έξοδα Εγκαταστάσεως	214	687	1.707
Μείον: Συσσωρευμένες Αποσβέσεις	-123	-250	-549
<b>Αναπόσβεστα έξοδα εγκατάστασης</b>	<b>91</b>	<b>437</b>	<b>1.158</b>
Ενσώματες ακινητοποιήσεις	15.382	17.078	23.306
Μείον: Συσσωρευμένες αποσβέσεις	-7.489	-9.258	-11.119
<b>Αναπόσβεστες ενσώματες ακινητοποιήσεις</b>	<b>7.893</b>	<b>7.820</b>	<b>12.187</b>
Συμμετοχές σε λοιπές επιχειρήσεις	323	523	523
Λοιπές μακροπρόθεσμες	16	18	18
<b>ΣΥΝΟΛΟ ΠΑΓΙΟΥ ΕΝΕΡΓΗΤΙΚΟΥ</b>	<b>8.231</b>	<b>8.360</b>	<b>12.728</b>
Αποθέματα	1.536	1.486	2.568
Πελάτες, γραμμάτια εισπρακτέα & επιταγές εισπρακτέες	3.273	3.914	5.260
Λοιπές απαιτήσεις	3	0	0
Χρεόγραφα	99	110	121
Χρεώστες διάφοροι	290	511	747
Διαθέσιμα	194	6.323	2.036
<b>ΣΥΝΟΛΟ ΚΥΚΛΟΦΟΡΟΥΝΤΟΣ ΕΝΕΡΓΗΤΙΚΟΥ</b>	<b>5.393</b>	<b>12.344</b>	<b>10.732</b>
<b>Μεταβατικοί λογαριασμοί</b>	<b>194</b>	<b>19</b>	<b>2</b>
<b>ΣΥΝΟΛΟ ΕΝΕΡΓΗΤΙΚΟΥ</b>	<b>13.908</b>	<b>21.161</b>	<b>24.620</b>
<b>ΠΑΘΗΤΙΚΟ</b>			
Μετοχικό κεφάλαιο	4.361	5.521	5.521
Διαφορά αναπροσαρμογής υπέρ το άρτιο	0	4.779	4.779
Διαφορές αναπ/γής - Επιχορηγήσεις επενδύσεων	979	799	1.576
Αποθεματικά	5.783	7.108	8.822
Αποτελέσματα εις νέο	36	47	77
<b>ΣΥΝΟΛΟ ΙΔΙΩΝ ΚΕΦΑΛΙΩΝ</b>	<b>11.159</b>	<b>18.254</b>	<b>20.775</b>

Λοιπές μακροπρόθεσμες υποχρεώσεις			25
<b>Σύνολο Μακροπρόθεσμων Υποχρεώσεων</b>			<b>25</b>
Προμηθευτές, γραμμάτια πληρωτέα	1.722	1.598	2.617
Τράπεζες	0	0	0
Προκαταβολές πελατών	154	190	152
Φόροι-τέλη	279	387	116
Ασφαλιστικά ταμεία	114	132	174
Μερίσματα πληρωτέα	359	462	584
Πιστωτές διάφοροι	106	123	151
<b>Σύνολο βραχ/ων υποχρεώσεων</b>	<b>2.735</b>	<b>2.892</b>	<b>3.794</b>
<b>ΣΥΝΟΛΟ ΥΠΟΧΡΕΩΣΕΩΝ</b>	<b>2.735</b>	<b>2.892</b>	<b>3.819</b>
<b>Μεταβατικοί λογαριασμοί</b>	<b>14</b>	<b>14</b>	<b>26</b>
<b>ΣΥΝΟΛΟ ΠΑΘΗΤΙΚΟΥ</b>	<b>13.908</b>	<b>21.161</b>	<b>24.620</b>

#### 6.5 ΑΝΑΜΟΡΦΩΣΗ ΑΠΟΤΕΛΕΣΜΑΤΩΝ- ΚΑΘΑΡΗΣ ΘΕΣΗΣ

Στην συνέχεια παρατίθεται η αναμόρφωση των Αποτελεσμάτων χρήσεως 2004 και της Καθαρής Θέσης 31.12.2004 κατόπιν της ποσοτικοποίησης των παρατηρήσεων από το πιστοποιητικό του Ορκωτού Λογιστή- Ελεγκτή.

Οι παρατηρήσεις από το πιστοποιητικό του Ορκωτού Λογιστή Ελεγκτή για την χρήση 2004 είναι οι εξής:

1. Η εταιρεία στην παρούσα χρήση 2004, σε αντίθεση με την προηγούμενη χρήση 2003, δεν διενήργησε αποσβέσεις στη μη φορολογικά αναγνωριζόμενη υπεραξία ορισμένων πάγιων περιουσιακών στοιχείων, που προέκυψε σε παρελθούσες χρήσεις, λόγω μετατροπής της σύμφωνα με τις σχετικές διατάξεις του Ν.Δ.1297/1972. Εάν διενεργούσε, αυτές θα ανέρχονταν στο συνολικό ποσό των ευρώ 105.004,45. Κρίνουμε σκόπιμο να σημειώσουμε εδώ ότι για τα εν λόγω πάγια περιουσιακά στοιχεία, στις προηγούμενες μέχρι 31/12/2002 χρήσεις και στην παρούσα, υπολόγιζε αποσβέσεις σύμφωνα με το άρθρο 19§2 του Ν.849/1978 (στη φορολογικά αναγνωριζόμενη υπεραξία) με συνέπεια να έχουν υπολογιστεί σωρευτικά μέχρι 31/12/2004 λιγότερες αποσβέσεις κατά ευρώ 614.253,96.
2. Στους λογαριασμούς του Ενεργητικού υπό στοιχεία Δ-II-1 "Πελάτες", Δ-II-2 "Γραμμάτια εισπρακτέα", Δ-II-3α "Επιταγές εισπρακτέες" και Δ-II-11 "Χρεώστες διάφοροι" περιλαμβάνονται και ακίνητα πέραν του έτους υπόλοιπα συνολικού ποσού ευρώ 392.700,00 περίπου για τα οποία (μετά τη διαγραφή στην παρούσα χρήση 2004 μέρους επισφαλούς απαιτήσεως ποσού ευρώ 23.896,09) δεν σχηματίστηκε από την εταιρεία πρόβλεψη για να καλύψει την ενδεχόμενη ζημία που θα προκύψει από τη μη είσπραξή τους. Κατά τη γνώμη μας, έπρεπε να σχηματιστεί πρόβλεψη ποσού ευρώ 275.000,00 περίπου με ανάλογη επιβάρυνση των αποτελεσμάτων χρήσεως.
3. Η Εταιρεία έχει ελεγχθεί φορολογικά μέχρι και τη χρήση 2000 και συνεπώς οι φορολογικές υποχρεώσεις των ανέλεγκτων χρήσεων 2001-2004 δεν έχουν καταστεί οριστικές.
4. Η εταιρεία βασιζόμενη στην αριθμ. 205/1988 γνωμοδότηση της Ολομέλειας των Νομικών Συμβούλων Διοικήσεως και στο άρθρο 10 παρ. 13 του Ν. 2065/1992 δεν σχημάτισε πρόβλεψη αποζημιώσεως προσωπικού, λόγω εξόδου από την υπηρεσία για συνταξιοδότηση, επειδή δεν υπήρχε κανένας από το προσωπικό που να θεμελιώνει δικαίωμα συνταξιοδότησεως μέχρι το τέλος της επόμενης χρήσεως. Αν η εταιρεία σχημάτιζε πρόβλεψη για τις πιθανές υποχρεώσεις της για αποζημίωση του συνόλου του προσωπικού της, λόγω εξόδου από την υπηρεσία για συνταξιοδότηση, το ύψος της θα ανέρχονταν σωρευτικά κατά την 31.12.2004 στο ποσό των ευρώ 198.200,00 περίπου, μέρος του οποίου εξ' ευρώ 46.480,00 περίπου, αφορά την παρούσα χρήση. Η ποσοτικοποίηση των παραπάνω παρατηρήσεων οδηγεί στην αναμόρφωση των αποτελεσμάτων και της καθαρής θέσης όπως παρουσιάζεται στους πίνακες που ακολουθούν :

**ΑΝΑΜΟΡΦΩΣΗ ΑΠΟΤΕΛΕΣΜΑΤΩΝ ΧΡΗΣΗΣ (σε χιλιάδες €)**

<b>Καθαρά αποτελέσματα χρήσεως 2004 προ φόρων</b>	<b>2.354</b>
μείον: Μη διενεργηθείσες αποσβέσεις	105
μείον: Ανεπίδεκτα είσπραξης υπόλοιπα από πελάτες	275
μείον: Μη διενεργηθείσα πρόβλεψη αποζημίωσης προσωπικού	46
<b>Αναμορφωμένα αποτελέσματα προ φόρων</b>	<b>1.928</b>

**ΑΝΑΜΟΡΦΩΣΗ ΚΑΘΑΡΗΣ ΘΕΣΗΣ (σε χιλιάδες €)**

<b>Ίδια Κεφάλαια βάση Ισολογισμού 31/12/2004</b>	<b>20.775</b>
μείον: Μη διενεργηθείσες αποσβέσεις	105
μείον: Ανεπίδεκτα είσπραξης υπόλοιπα από πελάτες	275
μείον: Μη διενεργηθείσα πρόβλεψη αποζημίωσης προσωπικού	46
<b>Αναμορφωμένα Ίδια Κεφάλαια</b>	<b>20.349</b>

**6.6 ΧΡΗΜΑΤΟΟΙΚΟΝΟΜΙΚΟΙ ΔΕΙΚΤΕΣ**

Στον πίνακα που ακολουθεί παρουσιάζονται βασικοί χρηματοοικονομικοί δείκτες της Εταιρίας για τις χρήσεις 2002 – 2004:

**ΔΕΙΚΤΕΣ**

	2002	2003	2004
ΚΑΘΑΡΟ ΚΕΡΔΟΣ ΑΝΑ ΜΤΧ	0,45	0,45	0,52
ΠΕΡΙΘΩΡΙΟ ΕΒΙΤΔΑ	20,28%	22,70%	19,68%
ΠΕΡΙΘΩΡΙΟ ΚΑΘ. ΚΕΡΔΟΥΣ	11,22%	9,92%	11,05%
ΑΠΟΔΟΤΙΚΟΤΗΤΑ ΕΝΕΡΓΗΤΙΚΟΥ	11,51%	8,50%	9,41%
ΛΟΓΙΣΤΙΚΗ ΑΞΙΑ ΑΝΑ ΜΕΤΟΧΗ	3,15	4,54	4,63

**6.7 ΠΗΓΕΣ & ΧΡΗΣΕΙΣ ΚΕΦΑΛΑΙΩΝ**

ΠΗΓΕΣ ΚΑΙ ΧΡΗΣΕΙΣ ΚΕΦΑΛΑΙΩΝ (€ χιλ.)	2002	2003	2004
<b>ΠΗΓΕΣ ΚΕΦΑΛΑΙΩΝ</b>			
Κέρδη προ φόρων	1.615	2.131	2.354
Αποσβέσεις (σύνολο)	1.252	2.032	1.847
Προβλέψεις	0	0	0
Αύξηση κεφαλαίου με καταβολή μετρητών ή/και με κεφαλαιοποίηση μερισμάτων και κερδών χρήσης	0	1.159	0
Διαφορά από έκδοση μετοχών υπέρ το άρτιο	0	4.780	0
Μεταβολή στο οφειλόμενο μετοχικό κεφάλαιο	0	0	0
Καθαρή μεταβολή επιχορηγήσεων επενδύσεων-αναπροσαρμογή συμμετοχών	-192	-182	777
Αύξηση μακροπρόθεσμων τραπεζικών υποχρεώσεων	0	0	0
Αύξηση λοιπών μακροπρόθεσμων υποχρεώσεων	0	0	25
Αύξηση βραχυπρόθεσμου τραπεζικού δανεισμού	0	0	0
<b>ΣΥΝΟΛΟ</b>	<b>2.675</b>	<b>9.920</b>	<b>5.003</b>



<b>ΧΡΗΣΕΙΣ ΚΕΦΑΛΑΙΩΝ</b>			
Μεταβολή κεφαλαίου κίνησης	398	626	1.420
Μεταβολή διαθεσίμων	-126	6.129	-4.287
Καθαρή μεταβολή εξόδων εγκατάστασης	42	473	1.020
Καθαρή μεταβολή παγίων	1.432	1.696	6.228
Αύξηση / (μείωση) συμμετοχών & λοιπών μακρ. απαιτήσεων	9	201	1
Μείωση μακροπρόθεσμων τραπεζικών υποχρεώσεων	0	0	0
Μείωση λοιπών μακροπρόθεσμων υποχρεώσεων	0	0	0
Μείωση βραχυπρόθεσμου τραπεζικού δανεισμού	301	0	0
Διανεμόμενα Μερισίματα	359	462	584
Αμοιβές Δ.Σ.	0	0	0
Φόροι εισοδήματος, φόροι αποθεματικών, λοιποί φόροι χρήσης & φόροι φορ.			
Ελέγχου προηγούμενων χρήσεων	261	333	37
<b>ΣΥΝΟΛΟ</b>	<b>2.675</b>	<b>9.920</b>	<b>5.003</b>

7.1 ΕΝΟΠΟΙΗΜΕΝΑ ΣΤΟΙΧΕΙΑ ΑΠΟΤΕΛΕΣΜΑΤΩΝ

Στην ενοποίηση περιλαμβάνεται πλην της μητρικής Εταιρίας η θυγατρική της ΚΡΙ ΚΡΙ ΔΟΟ ΚΥΜΑΝΟΝΟ. Η συμμετοχή της ΚΡΙ ΚΡΙ ΒΙΟΜΗΧΑΝΙΑ ΓΑΛΑΚΤΟΣ ΑΒΕΕ στην ΚΡΙ ΚΡΙ ΔΟΟ ΚΥΜΑΝΟΝΟ ανέρχεται σε 71,15%. Η κατάρτιση των ενοποιημένων οικονομικών καταστάσεων έγινε με την μέθοδο της ολικής ενσωμάτωσης. Η Εταιρία κατάρτισε για πρώτη φορά ενοποιημένες οικονομικές καταστάσεις κατά τη χρήση 2000.

Τα ενοποιημένα αποτελέσματα των χρήσεων 2002 - 2004 παρουσιάζονται στον πίνακα που ακολουθεί:

ΑΠΟΤΕΛΕΣΜΑΤΑ ΧΡΗΣΕΩΣ (σε χιλ. €)	2002	2003	2004
<b>Κύκλος Εργασιών</b>	<b>15.572</b>	<b>19.548</b>	<b>22.538</b>
Μείον: Κόστος πωλήσεων (προ αποσβέσεων)	-8.139	-9.879	-11.350
Μικτό κέρδος (προ αποσβέσεων)	7.433	9.669	11.188
(% στον κύκλο εργασιών)	47,70%	49,50%	49,64%
Πλέον: Λοιπά έσοδα εκμετάλλευσης	258	356	230
<b>Σύνολο μικτών κερδών ( προ αποσβέσεων)</b>	<b>7.691</b>	<b>10.025</b>	<b>11.418</b>
Μείον: Έξοδα διοικητικής λειτουργίας	-637	-1.062	-1.026
Μείον: Έξοδα Έρευνας και Ανάπτυξης	-34	-78	-75
Μείον: Έξοδα διάθεσης	-3.937	-4.562	-5.633
Σύνολο εξόδων	-4.608	-5.702	-6.734
(% στον κύκλο εργασιών)	29,60%	29,20%	29,88%
<b>Λειτουργικό αποτέλεσμα (προ αποσβέσεων)</b>	<b>3.083</b>	<b>4.323</b>	<b>4.684</b>
(% στον κύκλο εργασιών)	19,80%	22,10%	20,78%
Πλέον: Έκτακτα & ανόργανα έσοδα	276	252	203
Μείον: Έκτακτα & ανόργανα έξοδα	-269	-353	-483
<b>Κέρδη προ τόκων, αποσβέσεων &amp; φόρων</b>	<b>3.090</b>	<b>4.222</b>	<b>4.404</b>
(% στον κύκλο εργασιών)	19,80%	21,60%	19,54%
Πλέον : Πιστωτικοί τόκοι & συναφή έσοδα	11	78	106
Μείον : Χρεωστικοί τόκοι & συναφή έξοδα	-61	-38	-39
<b>Κέρδη προ αποσβέσεων &amp; φόρων</b>	<b>3.040</b>	<b>4.262</b>	<b>4.471</b>
(% στον κύκλο εργασιών)	19,50%	21,80%	19,84%
Μείον: Αποσβέσεις (συνολικές)	-1.331	-2.032	-2.035
Πλέον: Συναλλαγματική διαφορά μετατροπής με την μέθοδο ιστορικής αξίας Ξ.Ν.	0	0	0
<b>Κέρδη προ φόρων</b>	<b>1.708</b>	<b>2.230</b>	<b>2.436</b>
(% στον κύκλο εργασιών)	11,00%	11,40%	10,81%
Φόρος εισοδήματος	-237	-345	-47
Μείον: Αναλογία μεριδίων μειοψηφίας	-34	-25	-21
Μείον: Φόροι Φορολογικού Ελέγχου	-15	0	0
<b>Κέρδη μετά φόρων και δικαιωμάτων μειοψηφίας</b>	<b>1.422</b>	<b>1.860</b>	<b>2.368</b>
(% στον κύκλο εργασιών)	9,10%	9,50%	10,51%

Οι πωλήσεις κατά το 2004 παρουσίασαν αύξηση 15,30%, σε σχέση με το προηγούμενο έτος. Το κόστος παραγωγής περιορίστηκε, συνέπεια των εκτεταμένων επενδύσεων σε σύγχρονο μηχανολογικό εξοπλισμό, αλλά και της αποτελεσματικότερης χρήσης της εργασίας. Η άνοδος των αποθεμάτων προέρχεται, κυρίως, από αυξημένες αγορές πρώτων υλών και υλικών συσκευασίας, ώστε να υποστηριχθεί η αυξημένη παραγωγή που προβλέπεται στη νέα χρήση. Τέλος, η τιμολογιακή πολιτική της εταιρίας διαμορφώθηκε σε ανταγωνιστικά επίπεδα και σύμφωνα με τις συνθήκες της αγοράς, τόσο στην εγχώρια αγορά, όσο και στις αγορές του εξωτερικού.

## 7.2 ΕΝΟΠΟΙΗΜΕΝΑ ΣΤΟΙΧΕΙΑ ΙΣΟΛΟΓΙΣΜΟΥ

Τα στοιχεία του ενοποιημένου ισολογισμού της Εταιρίας για τις χρήσεις 2002-2004 παρουσιάζονται στον πίνακα που ακολουθεί:

ΕΝΕΡΓΗΤΙΚΟ (σε χιλ. €)	2002	2003	2004
Έξοδα Εγκαταστάσεως	214	687	1.707
Μείον: Συσσωρευμένες Αποσβέσεις	-123	-250	-549
<b>Αναπόσβεστα Έξοδα Εγκατάστασης</b>	<b>91</b>	<b>437</b>	<b>1.158</b>
Ενσώματες ακινητοποιήσεις	16.349	18.318	24.852
Μείον: Συσσωρευμένες αποσβέσεις	-7.827	-9.728	-11.807
Αναπόσβεστες Ενσώματες ακινητοποιήσεις	8.521	8.590	13.045
Μακροπρόθεσμες απαιτήσεις-Συμμετοχές	16	18	18
<b>ΣΥΝΟΛΟ ΠΑΓΙΟΥ ΕΝΕΡΓΗΤΙΚΟΥ</b>	<b>8.537</b>	<b>8.608</b>	<b>13.063</b>
Αποθέματα	1.648	1.644	2.736
Πελάτες, γραμμάτια εισπρακτέα & επιταγές εισπρακτέες	3.421	3.861	5.503
Λοιπές απαιτήσεις	3	0	0
Χρεώστες διάφοροι	369	545	759
Χρεόγραφα	99	110	121
Διαθέσιμα	218	6.409	2.067
<b>ΣΥΝΟΛΟ ΚΥΚΛΟΦΟΡΟΥΝΤΟΣ ΕΝΕΡΓΗΤΙΚΟΥ</b>	<b>5.757</b>	<b>12.670</b>	<b>11.186</b>
Μεταβατικοί λογαριασμοί	194	19	2
<b>ΣΥΝΟΛΟ ΕΝΕΡΓΗΤΙΚΟΥ</b>	<b>14.578</b>	<b>21.734</b>	<b>25.409</b>
ΠΑΘΗΤΙΚΟ (σε χιλ. €)			
Μετοχικό κεφάλαιο	4.361	5.521	5.521
Διαφορά υπέρ το άρτιο	0	4.779	4.779
Διαφορές αναπροσαρμογών λοιπών περιουσιακών στοιχείων	3	3	788
Επιχορηγήσεις επενδύσεων παγίου ενεργητικού	977	797	788
Αποθεματικά	5.783	7.108	8.822
Αποτελέσματα εις νέο	177	108	189
Διαφορές ενοποιήσεως	32	112	112
<b>ΣΥΝΟΛΟ ΙΔΙΩΝ ΚΕΦΑΛΙΩΝ ΜΕΤΟΧΩΝ ΚΡΙ ΚΡΙ</b>	<b>11.333</b>	<b>18.427</b>	<b>20.999</b>
Πλέον : Δικαιώματα μειοψηφίας	334	282	303
<b>ΣΥΝΟΛΟ ΕΝΟΠΟΙΗΜΕΝΩΝ ΙΔΙΩΝ ΚΕΦΑΛΙΩΝ</b>	<b>11.667</b>	<b>18.709</b>	<b>21.302</b>
Δάνεια τραπεζών	0	29	73
Λοιπές μακροπρ. Υποχρεώσεις	0	0	25
<b>Σύνολο Μακρ/ων υποχρεώσεων</b>	<b>0</b>	<b>29</b>	<b>98</b>
Προμηθευτές - Γραμμάτια πληρωτέα	1.747	1.635	2.671
Προκαταβολές πελατών	154	190	152
Τράπεζες	133	53	124
Φόροι-τέλη	284	387	126
Ασφαλιστικά ταμεία	114	132	174
Μερίσματα πληρωτέα	359	462	584
Πιστωτές διάφοροι	106	123	152
<b>Σύνολο βραχ/ων υποχρεώσεων</b>	<b>2.897</b>	<b>2.982</b>	<b>3.983</b>
<b>ΣΥΝΟΛΟ ΥΠΟΧΡΕΩΣΕΩΝ</b>	<b>2.897</b>	<b>3.011</b>	<b>4.081</b>
Μεταβατικοί λογαριασμοί	14	14	26
<b>ΣΥΝΟΛΟ ΠΑΘΗΤΙΚΟΥ</b>	<b>14.578</b>	<b>21.734</b>	<b>25.409</b>

### 7.3 ΑΝΑΜΟΡΦΩΣΗ ΑΠΟΤΕΛΕΣΜΑΤΩΝ

Οι παρατηρήσεις από το πιστοποιητικό του Ορκωτού Λογιστή-Ελεγκτή σε ενοποιημένη βάση για την χρήση 2004 είναι οι εξής :

1. Στην παρούσα χρήση 2004, με βάση τις διατάξεις του Ν. 2065/1992 έγινε αναπροσαρμογή της αξίας κτήσεως των γηπέδων, των κτιρίων, των συσσωρευμένων αποσβέσεων τους και του υπολοίπου των ληφθεισών επιχορηγήσεων των κτιρίων της μητρικής εταιρείας, εξαιτίας της οποίας η αξία κτήσεως των γηπέδων αυξήθηκε κατά Ευρώ 220.319,95, των κτιρίων κατά Ευρώ 1.214.459,45, οι συσσωρευμένες αποσβέσεις τους κατά Ευρώ 493.507,12 και το υπόλοιπο των επιχορηγήσεων των κτιρίων κατά Ευρώ 156.258,63, η δε προκύψασα διαφορά αναπροσαρμογής ποσού Ευρώ 785.013,65 καταχωρήθηκε στο λογαριασμό του Παθητικού υπό στοιχεία Α-III-2 "Διαφορές από αναπροσαρμογή αξίας λοιπών περιουσιακών στοιχείων". Οι αποσβέσεις των κτιρίων της μητρικής εταιρείας της χρήσεως 2004 υπολογίστηκαν στην αναπροσαρμοσμένη αξία και είναι μεγαλύτερες από εκείνες που θα προέκυπταν αν δεν είχε γίνει η αναπροσαρμογή κατά Ευρώ 91.632,00 περίπου.
  2. Η μητρική εταιρεία στην παρούσα χρήση 2004, σε αντίθεση με την προηγούμενη χρήση 2003, δεν διενήργησε αποσβέσεις στη μη φορολογικά αναγνωριζόμενη υπεραξία ορισμένων πάγιων περιουσιακών στοιχείων, που προέκυψε σε παρελθούσες χρήσεις, λόγω μετατροπής της σύμφωνα με τις σχετικές διατάξεις του Ν.Δ.1297/1972. Εάν διενεργούσε, αυτές θα ανέρχονταν στο συνολικό ποσό των Ευρώ 105.004,45. Κρίνουμε σκόπιμο να σημειώσουμε εδώ ότι για τα εν λόγω πάγια περιουσιακά στοιχεία, στις προηγούμενες μέχρι 31/12/2002 χρήσεις και στην παρούσα, υπολόγιζε αποσβέσεις σύμφωνα με το άρθρο 19§2 του Ν.849/1978 (στη φορολογικά αναγνωριζόμενη υπεραξία) με συνέπεια να έχουν υπολογιστεί σωρευτικά μέχρι 31/12/2004 λιγότερες αποσβέσεις κατά Ευρώ 614.253,96.
  3. Στους λογαριασμούς του Ενεργητικού υπό στοιχεία Δ-II-1 "Πελάτες", Δ-II-2 "Γραμμάτια εισπρακτέα", Δ-II-3α "Επιταγές εισπρακτέες" και Δ-II-11 "Χρεώστες διάφοροι" περιλαμβάνονται και ακίνητα πέραν του έτους υπόλοιπα της μητρικής εταιρείας συνολικού ποσού Ευρώ 392.700,00 περίπου για τα οποία (μετά τη διαγραφή στην παρούσα χρήση 2004 μέρους επισφαλούς απαιτήσεως ποσού Ευρώ 23.896,09) δεν σχηματίστηκε από τη μητρική εταιρεία πρόβλεψη για να καλύψει την ενδεχόμενη ζημία που θα προκύψει από τη μη είσπραξή τους. Κατά τη γνώμη μας, έπρεπε να σχηματιστεί πρόβλεψη ποσού Ευρώ 275.000,00 περίπου με ανάλογη επιβάρυνση των ενοποιημένων αποτελεσμάτων χρήσεως.
  4. Η μητρική εταιρεία έχει ελεγχθεί φορολογικά μέχρι και τη χρήση 2000 και η περιλαμβανόμενη στην ενοποίηση θυγατρική της μέχρι και τη χρήση 1996 και συνεπώς οι φορολογικές υποχρεώσεις των ανέλεγκτων χρήσεων 2001-2004 και 1997 - 2004 αντίστοιχα δεν έχουν καταστεί οριστικές.
  5. Η μητρική εταιρεία βασιζόμενη στην αριθμ. 205/1988 γνωμοδότηση της Ολομέλειας των Νομικών Συμβούλων Διοικήσεως και στο άρθρο 10 παρ. 13 του Ν. 2065/1992 δεν σχημάτισε πρόβλεψη αποζημίωσης προσωπικού, λόγω εξόδου από την υπηρεσία για συνταξιοδότηση, επειδή δεν υπήρχε κανένας από το προσωπικό που να θεμελιώνει δικαίωμα συνταξιοδότησεως μέχρι το τέλος της επόμενης χρήσεως. Αν η εταιρεία σχημάτιζε πρόβλεψη για τις πιθανές υποχρεώσεις της για αποζημίωση του συνόλου του προσωπικού της, λόγω εξόδου από την υπηρεσία για συνταξιοδότηση, το ύψος της θα ανέρχονταν σωρευτικά κατά την 31.12.2004 στο ποσό των Ευρώ 198.200,00 περίπου, μέρος του οποίου εξ' Ευρώ 46.480,00 περίπου, αφορά την παρούσα χρήση.
- Η ποσοτικοποίηση των παραπάνω παρατηρήσεων οδηγεί στην αναμόρφωση των αποτελεσμάτων και της καθαρής θέσης όπως παρουσιάζεται στους πίνακες που ακολουθούν:

ΑΝΑΜΟΡΦΩΣΗ ΑΠΟΤΕΛΕΣΜΑΤΩΝ ΧΡΗΣΗΣ (σε χιλιάδες €)	
<b>Καθαρά αποτελέσματα χρήσεως 2004 προ φόρων</b>	<b>2.436</b>
μείον: Μη διενεργηθείσες αποσβέσεις	105
μείον: Ανεπίδεκτα είσπραξης υπόλοιπα από πελάτες	275
μείον: Μη διενεργηθείσα πρόβλεψη αποζημίωσης προσωπικού	46
<b>Αναμορφωμένα αποτελέσματα προ φόρων</b>	<b>2.010</b>
ΑΝΑΜΟΡΦΩΣΗ ΚΑΘΑΡΗΣ ΘΕΣΗΣ (σε χιλιάδες €)	
<b>Ίδια Κεφάλαια βάση Ισολογισμού 31/12/2004</b>	<b>21.301</b>
μείον: Μη διενεργηθείσες αποσβέσεις	105
μείον: Ανεπίδεκτα είσπραξης υπόλοιπα από πελάτες	275
μείον: Μη διενεργηθείσα πρόβλεψη αποζημίωσης προσωπικού	46
<b>Αναμορφωμένα Ίδια Κεφάλαια</b>	<b>20.875</b>

## ΣΥΝΔΕΔΕΜΕΝΕΣ ΕΤΑΙΡΕΙΕΣ

Η ΚΡΙ – ΚΡΙ Α.Ε. δεν συμμετέχει (κατά πλειοψηφία ή μειοψηφία) σε επιχειρήσεις ή κοινοπραξίες ή συνεταιρισμούς οποιασδήποτε νομικής μορφής, ούτε έχει ενιαία διεύθυνση ή κοινή διοίκηση ή κοινή μετοχική σχέση με άλλη επιχείρηση και ούτε υπάρχουν συμβάσεις ελέγχου πλειοψηφίας ή διορισμού οργάνων άλλης εταιρίας, εκτός αυτών που αναφέρονται στο παρόν κεφάλαιο.

### 8.1 ΣΥΝΔΕΔΕΜΕΝΕΣ ΕΤΑΙΡΕΙΕΣ ΜΕ ΤΗΝ ΚΡΙ-ΚΡΙ ΑΒΕΕ

#### 8.1.1 Θυγατρικές Εταιρείες

ΕΤΑΙΡΕΙΑ	ΑΜΕΣΗ ΣΥΜΜΕΤΟΧΗ
KRI-KRI DOO KUMANOVO	71,15%

#### KRI-KRI DOO KUMANOVO

Η εταιρία ιδρύθηκε στις 17 Δεκεμβρίου 1990 ως Εταιρία Περιορισμένης Ευθύνης με ξένη συμμετοχή. Η επωνυμία της εταιρίας είναι «Company in mixed ownership for production, trade and services KRI-KRI Gordana and others D.O.O. Kumanovo», και έδρα της είναι το Κουμάνοβο, Industriska zona 2, n. Dobrosane "Vera Kotorka" bb. Η εταιρία KRI KRI DOO KUMANOVO είναι καταχωρημένη στο Εμπορικό Μητρώο με αριθμό 0216421 -3-03-000 Ε.Μ. 12157-98 από την 24.6.1999.

Το αντικείμενό δραστηριότητας της εταιρίας είναι η παραγωγή και εμπορία παγωτού, γιαουρτιού, ξυνόγαλου και η διανομή τους με την επωνυμία «ΚΡΙ ΚΡΙ».

Η μητρική ΚΡΙ-ΚΡΙ Α.Ε. έχει τον έλεγχο της εταιρίας και παρέχει προς αυτήν διάφορες υπηρεσίες, όπως εκπαίδευση υπαλλήλων και τεχνογνωσία με σκοπό τη βελτίωση των παραγόμενων προϊόντων.

Η εταιρία απασχολεί 22 εργαζομένους.

Η εταιρική σύνθεση της εταιρίας είναι η εξής:

Εταιρικό Κεφάλαιο 717.142 €

Εταίροι:

α) ΚΡΙ-ΚΡΙ 71,15%, β) Αλλοδαποί Εταίροι 28,85%

Η εταιρία διοικείται από επταμελές Διοικητικό Συμβούλιο το οποίο απαρτίζεται από τους εξής:

Όνοματεπώνυμο	Θέση
Ζαρκόβσκα Γκορντάνα	Πρόεδρος
Τσινάβος Παναγιώτης	Μέλος
Τσιότσιαλας Μιχαήλ	Μέλος
Δεβράνης Γεώργιος	Μέλος
Κοτσάμπασης Γεώργιος	Μέλος
Σκιάνης Σταμάτης	Μέλος
Ράτσιτς Ντάγκαν	Μέλος

Η ΚΡΙ – ΚΡΙ DOO KUMANOVO ξεκίνησε την εμπορική δραστηριότητα στην Π.Γ.Δ.Μ. το 1991 με 50 ψυγεία παγωτού σε αντίστοιχα σημεία πώλησης. Σήμερα διαθέτει οργανωμένο δίκτυο διανομής με αντιπροσώπους, που καλύπτει όλη την αγορά της Π.Γ.Δ.Μ. και εξυπηρετεί συνολικά 2.000 σημεία πώλησης παγωτού και 1000 σημεία πώλησης γιαούρτης. Επίσης, πραγματοποιεί εξαγωγές στην Αλβανία, το Κόσοβο και τη Σερβία.

Η KRI-KRI DOO διαθέτει δική της παραγωγική μονάδα παγωτού και γιαούρτης. Επιπλέον διανέμει και εισαγόμενα προϊόντα από την Ελλάδα, εκμεταλλευόμενη το δίκτυο διανομής της σε όλη την Π.Γ.Δ.Μ.

### **Προοπτικές**

Σκοπός της εταιρίας είναι η αξιοποίηση της KRI KRI D.O.O. KUMANOVO ως κέντρο διανομών, με δραστηριότητα προσανατολισμένη στις Βαλκανικές Αγορές, και ιδιαίτερα στις χώρες της πρώην Γιουγκοσλαβίας.

Επισημαίνεται ότι οι προοπτικές της KPI KPI D.O.O. KUMANOVO θα εξαρτηθούν άμεσα από την πολιτική σταθερότητα στην περιοχή της Π.Γ.Δ.Μ.

#### **8.1.2 Συγγενείς Εταιρείες**

Η εκδότρια Εταιρία δεν συμμετέχει άμεσα ή έμμεσα σε άλλες εταιρίες με ποσοστό ίσο ή μεγαλύτερο του 20% και μικρότερο του 50%.

#### **8.1.3 Εταιρείες Λοιπού Συμμετοχικού Ενδιαφέροντος**

Η εκδότρια Εταιρία δεν συμμετέχει άμεσα ή έμμεσα σε άλλες εταιρίες με ποσοστό ίσο ή μεγαλύτερο του 10% και μικρότερο του 20%.

#### **8.1.4 Εταιρείες που έχουν ενιαία διεύθυνση ή κοινή διοίκηση με την KPI-KPI ABEE**

Δεν υφίστανται εταιρίες που να έχουν ενιαία διεύθυνση ή κοινή διοίκηση με την KPI KPI A.B.E.E.

### **8.2 ΕΤΑΙΡΕΙΕΣ ΠΟΥ ΣΥΜΜΕΤΕΧΟΥΝ ΣΤΗΝ KPI-KPI ABEE**

Δεν υφίστανται εταιρίες που συμμετέχουν στην KPI KPI A.B.E.E

### **8.3 ΕΤΑΙΡΕΙΕΣ ΣΤΙΣ ΟΠΟΙΕΣ ΣΥΜΜΕΤΕΧΟΥΝ ΟΙ ΚΥΡΙΟΙ ΜΕΤΟΧΟΙ Η/ΚΑΙ ΤΑ ΜΕΛΗ ΤΟΥ Δ.Σ ΤΗΣ KPI-KPI ABEE**

Οι κύριοι μέτοχοι και τα μέλη του Διοικητικού Συμβουλίου της Εκδότριας Εταιρίας συμμετέχουν με ποσοστό ίσο ή μεγαλύτερο του 10%, στη μετοχική σύνθεση ή/και τα διοικητικά συμβούλια των παρακάτω εταιριών:

#### **8.3.1 ALPHA PLAN E.E.**

Η εταιρία ιδρύθηκε στις 20 Μαρτίου 2003 με την επωνυμία ALPHA Μπουζούδης & ΣΙΑ Ε.Ε., με διακριτικό τίτλο ALPHA PLAN E.E. Η έδρα της εταιρίας είναι στη Θεσσαλονίκη, οδός Μοναστηρίου 62.

Σκοπός της εταιρίας, είναι:

- Η παροχή υπηρεσιών marketing, διαφήμισης και εταιρικής στρατηγικής επικοινωνίας

- Ο σχεδιασμός και οργάνωση εκδηλώσεων
- Η οργάνωση ερευνών αγοράς και κοινού

Το εταιρικό κεφάλαιο της εταιρίας ανέρχεται σε € 44.000. Η εταιρική σύνθεση του κεφαλαίου της εταιρίας παρουσιάζεται στον πίνακα που ακολουθεί:

Μέτοχος	Ποσοστό
Αλεξιάδης Κλεόβουλος	50%
Λοιποί έταιροι	50%

Διαχειριστής της εταιρίας είναι ο κ. Αλέξανδρος Μπουζούδης.

#### 8.4 ΘΥΓΑΤΡΙΚΕΣ ΤΩΝ ΘΥΓΑΤΡΙΚΩΝ Η ΣΥΓΓΕΝΩΝ ΕΤΑΙΡΕΙΩΝ

Δεν υφίστανται εταιρίες οι οποίες ελέγχονται άμεσα ή έμμεσα με ποσοστό ίσο ή μεγαλύτερο του 50%, από τη θυγατρική εταιρία της Εκδότριας, KRI KRI DOO KUMANOVO.

#### 8.5 ΔΙΕΤΑΙΡΙΚΕΣ ΣΥΝΑΛΛΑΓΕΣ

Στον πίνακα που ακολουθεί παρουσιάζονται οι διεταιρικές συναλλαγές (πωλήσεις, υπόλοιπα απαιτήσεων / υποχρεώσεων μεταξύ της Εταιρίας και των συνδεδεμένων με αυτή εταιριών:

ΔΙΕΤΑΙΡΙΚΕΣ ΣΥΝΑΛΛΑΓΕΣ ΤΗΣ ΜΗΤΡΙΚΗΣ				
(€)	ΑΓΟΡΕΣ & ΥΠΗΡΕΣΙΕΣ	ΠΩΛΗΣΕΙΣ & ΥΠΗΡΕΣΙΕΣ	ΑΠΑΙΤΗΣΕΙΣ	ΥΠΟΧΡΕΩΣΕΙΣ
KRI-KRI DOO	-	739.799,01	85.476,94	-

Σημειώνεται ότι δεν υφίσταται σύμβαση που να διέπει τις διεταιρικές συναλλαγές μεταξύ της εκδότριας και της KRI – KRI DOO KUMANOVO.



### 9.1 ΠΡΟΒΛΕΨΕΙΣ ΑΠΟΤΕΛΕΣΜΑΤΩΝ

Η Εταιρεία εκτιμά ότι ο κύκλος εργασιών της, για την χρήση 2005, θα κινηθεί στα επίπεδα των € 24 εκ. Η αύξηση αυτή, κατά 15% περίπου, αναμένεται να προέλθει από την εκμετάλλευση των επενδύσεων σε μηχανολογικό εξοπλισμό, που αύξησε την παραγωγική δυναμικότητα της επιχείρησης, τη διεύρυνση του φάσματος των προσφερόμενων προϊόντων και τη βελτίωση των μεριδίων αγοράς. Έτσι, τα κέρδη προ φόρων για τη χρήση 2005 αναμένεται να παρουσιάσουν αύξηση της τάξεως του 10%, συγκριτικά με τα αντίστοιχα της χρήσης 2004.

Αντίστοιχα, στόχο των ενοποιημένων πωλήσεων αποτελούν τα € 25,5 εκ., ενώ τα κέρδη προ φόρων του ομίλου αναμένεται να παρουσιάσουν αύξηση 8-9%, σε σχέση με το 2004.

### 10.1 ΣΤΟΧΟΙ – ΣΤΡΑΤΗΓΙΚΗ

Η Εταιρία, κατέχει σημαντική θέση στην ελληνική αγορά παγωτού και ιδιαίτερα στην αγορά της Βόρειας Ελλάδας. Βασισμένη στην έμπειρη και ευελικτη ομάδα λήψης αποφάσεων και σε παραγωγικές εγκαταστάσεις που επιτρέπουν την χαμηλού κόστους πρόσβαση στην βόρεια Ελλάδα και στα Βαλκάνια επεκτείνει δυναμικά το δίκτυο της στις περιοχές που δεν κάλυπτε μέχρι σήμερα.

Ταυτόχρονα η Εταιρία, έχοντας την απαραίτητη εμπειρία, επεκτείνεται δυναμικά στην παραγωγή και διάθεση προϊόντων γιαούρτης έχοντας επενδύσει στην ανανέωση και επέκταση των γραμμών παραγωγής της και την συνεργασία με νέους αντιπροσώπους στις μη καλυπτόμενες μέχρι σήμερα περιοχές, κυρίως στην κεντρική και νότια Ελλάδα.

Οι βασικοί στρατηγικοί στόχοι της Εταιρίας είναι οι ακόλουθοι:

1. Πανελλαδική κάλυψη της αγοράς με το σύνολο του φάσματος των προϊόντων της επιχείρησης
2. Παραγωγή προϊόντων ιδιωτικής ετικέτας, κυρίως για το εξωτερικό
3. Βαλκανική επέκταση
4. Ενδυνάμωση της εταιρικής ταυτότητας
5. Συνεχή αναζήτηση ανάπτυξη νέων προϊόντων με υψηλή προστιθέμενη αξία
6. Συνεχής προσπάθεια μείωσης κόστους
7. Βέλτιστη αξιοποίηση ανθρώπινου δυναμικού

### 10.2 ΕΠΕΝΔΥΤΙΚΗ ΠΟΛΙΤΙΚΗ

Το 2004 ολοκληρώθηκε ένα επενδυτικό πρόγραμμα που έδινε έμφαση στον εκμοντερνισμό και την ανάπτυξη της παραγωγής, ενώ παράλληλα προωθούσε την αποτελεσματικότερη χρήση των πόρων της εταιρίας και στήριζε την ανάπτυξη του εμπορικού της δικτύου.

Στις ίδιες αρχές στηρίζεται και το νέο επενδυτικό σχέδιο της ΚΡΙ-ΚΡΙ. Το σχέδιο αυτό καλύπτει την περίοδο 2005-2007 και το συνολικό του ύψος ανέρχεται σε € 10 εκ., περίπου.

Συγκεκριμένα αφορά:

ΕΠΕΝΔΥΤΙΚΟ ΠΛΑΝΟ 2005-2007	
(€ χιλ.)	
ΜΗΧΑΝΟΛΟΓΙΚΟΣ ΕΞΟΠΛΙΣΜΟΣ	4.200
ΑΠΟΘΗΚΕΣ ΚΑΤΑΨΥΞΗΣ & ΣΥΝΤΗΡΗΣΗΣ	2.600
ΨΥΓΕΙΑ	3.000
ΓΡΑΦΕΙΑ-ΚΤΙΡΙΑΚΑ	200
<b>ΣΥΝΟΛΟ</b>	<b>10.000</b>

Η ΚΡΙ-ΚΡΙ εκτιμά ότι με τις παραπάνω επενδύσεις θα καταφέρει να ανταποκριθεί με συνέπεια στους μακροπρόθεσμους στόχους και τη στρατηγική που έχει χαράξει, ενώ θα αντεπεξέλθει και στις μέλλουσες ανάγκες της αγοράς, στους τομείς της δραστηριότητάς της.

### 10.3 ΜΕΡΙΣΜΑΤΙΚΗ ΠΟΛΙΤΙΚΗ

Η μερισματική πολιτική, που ακολούθησε η Εταιρία κατά την περίοδο 2002 - 2004 παρουσιάζεται στον πίνακα που ακολουθεί:

ΜΕΡΙΣΜΑΤΙΚΗ ΠΟΛΙΤΙΚΗ (σε χιλ. €)			
	2002	2003	2004
Κέρδη μετά από Φόρους Χρήσης, Φόρους Φορολογικού Ελέγχου, Αμοιβές Δ.Σ. & Τακτικό Αποθεματικό	1.317	1.729	2.241
Συνολικό μέρισμα	359	462	584
<b>% επί των κερδών</b>	<b>27,30%</b>	<b>26,70%</b>	<b>26,06%</b>

#### 10.4 ΠΟΡΕΙΑ ΜΕΤΟΧΗΣ

Στον πίνακα που ακολουθεί παρουσιάζεται η εξέλιξη της τιμής της μετοχής της ΚΡΙ-ΚΡΙ Α.Β.Ε.Ε. ανά μήνα, ο μηνιαίος όγκος συναλλαγών και η αντίστοιχη αξία.

	ΤΙΜΗ	ΣΥΝΟΛΙΚΟΣ ΟΓΚΟΣ	ΣΥΝΟΛΙΚΟΣ ΟΓΚΟΣ
	ΚΛΕΙΣΙΜΑΤΟΣ	ΜΗΝΟΣ (ΤΕΜ)	ΜΗΝΟΣ (€ χιλ.)
ΙΑΝΟΥΑΡΙΟΣ	6,86	176.720	1.257,02
ΦΕΒΡΟΥΑΡΙΟΣ	6,48	64.850	428,78
ΜΑΡΤΙΟΣ	5,50	54.930	327,96
ΑΠΡΙΛΙΟΣ	6,08	36.320	211,43
ΜΑΙΟΣ	5,96	20.780	124,22
ΙΟΥΝΙΟΣ	6,06	49.390	285,33
ΙΟΥΛΙΟΣ	5,32	46.310	250,33
ΑΥΓΟΥΣΤΟΣ	5,06	22.060	113,66
ΣΕΠΤΕΜΒΡΙΟΣ	4,86	13.710	68,08
ΟΚΤΩΒΡΙΟΣ	4,60	55.470	254,58
ΝΟΕΜΒΡΙΟΣ	4,98	84.680	419,71
ΔΕΚΕΜΒΡΙΟΣ	5,16	38.010	196,48

**ΕΞΕΛΙΞΗ ΤΗΣ ΠΟΡΕΙΑΣ ΤΗΣ ΜΕΤΟΧΗΣ ΚΡΙ-ΚΡΙ Α.Β.Ε.Ε.  
ΚΑΙ ΤΟΥ ΟΓΚΟΥ ΤΩΝ ΣΥΝΑΛΛΑΓΩΝ**



**ΣΥΓΚΡΙΣΗ ΤΗΣ ΧΡΗΜΑΤΙΣΤΗΡΙΑΚΗΣ ΠΟΡΕΙΑΣ ΤΗΣ ΜΕΤΟΧΗΣ ΚΡΙ-ΚΡΙ Α.Β.Ε.Ε.  
ΚΑΙ ΤΟΥ ΓΕΝΙΚΟΥ ΔΕΙΚΤΗ ΤΟΥ Χ.Α.Α**

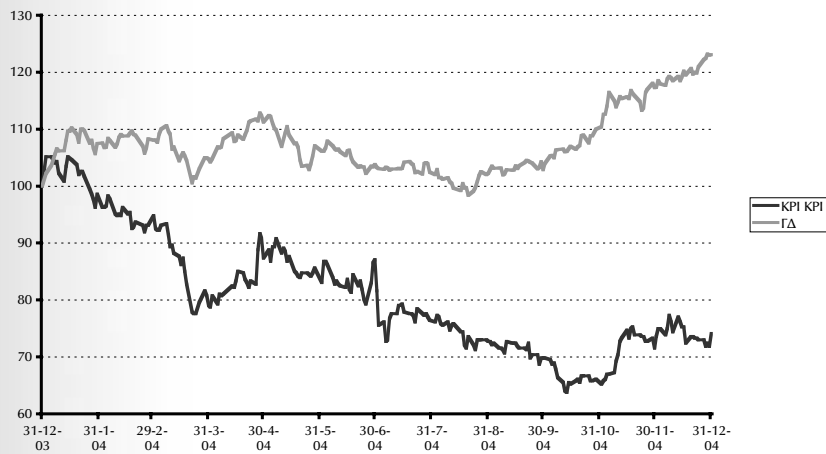

**ΣΥΓΚΡΙΣΗ ΤΗΣ ΧΡΗΜΑΤΙΣΤΗΡΙΑΚΗΣ ΠΟΡΕΙΑΣ ΤΗΣ ΜΕΤΟΧΗΣ ΚΡΙ-ΚΡΙ Α.Β.Ε.Ε.  
ΚΑΙ ΤΟΥ ΔΕΙΚΤΗ ΤΡΟΦΙΜΩΝ ΤΟΥ Χ.Α.Α.**



# ΠΑΡΑΡΤΗΜΑ

ΠΡΟΣΚΛΗΣΗ ΤΩΝ ΜΕΤΟΧΩΝ ΤΗΣ ΚΡΙ-ΚΡΙ ΑΒΕΕ .....	48
ΕΚΘΕΣΗ ΤΟΥ ΔΙΟΙΚΗΤΙΚΟΥ ΣΥΜΒΟΥΛΙΟΥ ΤΗΣ ΚΡΙ-ΚΡΙ ΑΒΕΕ .....	50
ΠΡΟΣΑΡΤΗΜΑ ΤΟΥ ΙΣΟΛΟΓΙΣΜΟΥ ΚΑΙ ΑΠΟΤΕΛΕΣΜΑΤΩΝ ΧΡΗΣΕΩΣ ΤΗΣ 31ης ΔΕΚΕΜΒΡΙΟΥ 2004.....	53
ΕΚΘΕΣΗ ΤΟΥ ΔΙΟΙΚΗΤΙΚΟΥ ΣΥΜΒΟΥΛΙΟΥ ΤΗΣ ΚΡΙ-ΚΡΙ ΑΒΕΕ .....	62
ΓΙΑ ΤΙΣ ΕΝΟΠΟΙΗΜΕΝΕΣ ΟΙΚΟΝΟΜΙΚΕΣ ΚΑΤΑΣΤΑΣΕΙΣ 2004.....	62
ΠΡΟΣΑΡΤΗΜΑ ΤΟΥ ΕΝΟΠΟΙΗΜΕΝΟΥ ΙΣΟΛΟΓΙΣΜΟΥ ΚΑΙ .....	63
ΑΠΟΤΕΛΕΣΜΑΤΩΝ ΧΡΗΣΕΩΣ ΤΗΣ 31ης ΔΕΚΕΜΒΡΙΟΥ 2004 .....	63
ΙΣΟΛΟΓΙΣΜΟΣ ΤΗΣ ΚΡΙ-ΚΡΙ ΑΒΕΕ .....	70
ΕΝΟΠΟΙΗΜΕΝΟΣ ΙΣΟΛΟΓΙΣΜΟΣ ΤΗΣ ΚΡΙ-ΚΡΙ ΑΒΕΕ.....	72
ΣΥΝΟΠΤΙΚΗ ΛΟΓΙΣΤΙΚΗ ΚΑΤΑΣΤΑΣΗ ΚΡΙ-ΚΡΙ ΤΗΣ 31-3-2004 .....	74
ΣΥΝΟΠΤΙΚΗ ΛΟΓΙΣΤΙΚΗ ΚΑΤΑΣΤΑΣΗ ΚΡΙ-ΚΡΙ ΤΗΣ 30-6-2004 .....	76
ΣΥΝΟΠΤΙΚΗ ΛΟΓΙΣΤΙΚΗ ΚΑΤΑΣΤΑΣΗ ΚΡΙ-ΚΡΙ ΤΗΣ 30-9-2004 .....	78
ΕΝΟΠΟΙΗΜΕΝΗ ΛΟΓΙΣΤΙΚΗ ΚΑΤΑΣΤΑΣΗ ΚΡΙ-ΚΡΙ ΤΗΣ 31-3-2004 .....	80
ΕΝΟΠΟΙΗΜΕΝΗ ΛΟΓΙΣΤΙΚΗ ΚΑΤΑΣΤΑΣΗ ΚΡΙ-ΚΡΙ ΤΗΣ 30-6-2004 .....	82
ΕΝΟΠΟΙΗΜΕΝΗ ΛΟΓΙΣΤΙΚΗ ΚΑΤΑΣΤΑΣΗ ΚΡΙ-ΚΡΙ ΤΗΣ 30-9-2004 .....	84
ΚΑΤΑΣΤΑΣΗ ΤΑΜΕΙΑΚΩΝ ΡΟΩΝ ΤΗΣ ΚΡΙ-ΚΡΙ ΑΒΕΕ.....	86
ΚΑΤΑΣΤΑΣΗ ΕΝΟΠΟΙΗΜΕΝΩΝ ΤΑΜΕΙΑΚΩΝ ΡΟΩΝ ΤΗΣ ΚΡΙ-ΚΡΙ ΑΒΕΕ .....	88
ΙΣΟΛΟΓΙΣΜΟΣ ΤΗΣ ΚΡΙ-ΚΡΙ ΔΟΟ.....	90
ΠΙΝΑΚΑΣ ΔΙΑΘΕΣΗΣ ΑΝΤΛΗΘΕΝΤΩΝ ΚΕΦΑΛΑΙΩΝ ΤΗΣ ΚΡΙ-ΚΡΙ ΑΒΕΕ .....	92

## ΠΡΟΣΚΛΗΣΗ ΤΩΝ ΜΕΤΟΧΩΝ ΤΗΣ ΚΡΙ-ΚΡΙ ΑΒΕΕ

### ΠΡΟΣΚΛΗΣΗ ΤΩΝ ΜΕΤΟΧΩΝ

της Ανώνυμης εταιρείας με την επωνυμία «ΚΡΙ-ΚΡΙ ΒΙΟΜΗΧΑΝΙΑ ΓΑΛΑΚΤΟΣ ΑΝΩΝΥΜΗ ΒΙΟΜΗΧΑΝΙΚΗ & ΕΜΠΟΡΙΚΗ ΕΤΑΙΡΙΑ», που εδρεύει στις Σέρρες (3ο χλμ ΕΟ Σερρών – Δράμας), με αρ. Μ.Α.Ε. 30276/06/Β/93/12, ΣΤΗΝ 10Η ΕΤΗΣΙΑ ΤΑΚΤΙΚΗ ΓΕΝΙΚΗ ΣΥΝΕΛΕΥΣΗ ΤΟΥΣ.

Το Διοικητικό Συμβούλιο της ανώνυμης εταιρείας με την επωνυμία «ΚΡΙ-ΚΡΙ ΒΙΟΜΗΧΑΝΙΑ ΓΑΛΑΚΤΟΣ ΑΝΩΝΥΜΗ ΒΙΟΜΗΧΑΝΙΚΗ & ΕΜΠΟΡΙΚΗ ΕΤΑΙΡΙΑ», που εδρεύει στις Σέρρες (3ο χλμ ΕΟ Σερρών – Δράμας), με αρ. Μ.Α.Ε. 30276/06/Β/93/12, σύμφωνα με το Νόμο και το Καταστατικό της εταιρείας, και δυνάμει της με αρ. 11 από 22-4-2005 σχετικής απόφασής του, ΚΑΛΕΙ τους κ.κ. Μετόχους της στην 10η ετήσια τακτική γενική συνέλευση στις 8 Ιουνίου 2005 ημέρα Τετάρτη και ώρα 18.00 στις εγκαταστάσεις της 3ον χ.λ.μ Σερρών – Δράμας (στην αίθουσα του 2ου ορόφου του Κτιρίου Γραφείων), για συζήτηση και λήψη αποφάσεων σχετικά με τα παρακάτω θέματα ημερήσιας διάταξης:

- 1) Υποβολή για έγκριση των ετήσιων οικονομικών καταστάσεων (Ισολογισμός, Λογαριασμός Αποτελεσμάτων Χρήσης, Πίνακας Διάθεσης Αποτελεσμάτων και Προσάρτημα) της εταιρικής χρήσης από 01-01-2004 έως 31-12-2004, (χρήσης 2004) μετά από ανάγνωση των αντίστοιχων εκθέσεων του Διοικητικού Συμβουλίου και των Ελεγκτών.
- 2) Υποβολή για έγκριση των ενοποιημένων οικονομικών καταστάσεων (Ενοποιημένος Ισολογισμός, Ενοποιημένος Λογαριασμός Αποτελεσμάτων Χρήσης και Ενοποιημένο Προσάρτημα) της χρήσης από 01-01-2004 έως 31-12-2004, (χρήσης 2004) του ομίλου με την «ΚΡΙ ΚΡΙ D.O.O. SKOPJA», μετά από ανάγνωση των αντίστοιχων εκθέσεων του Διοικητικού Συμβουλίου και των Ελεγκτών.
- 3) Απαλλαγή των μελών του Διοικητικού Συμβουλίου και των Ελεγκτών από κάθε ευθύνη αποζημίωσης για τα πεπραγμένα της χρήσης από 01-01-2004 έως 31-12-2004, (χρήσης 2004).
- 4) Εκλογή ενός τακτικού και ενός αναπληρωματικού Ορκωτού Ελεγκτή για τις οικονομικές καταστάσεις της εταιρείας και τις ενοποιημένες οικονομικές καταστάσεις για τη χρήση από 01-01-2005 έως 31-12-2005 (Χρήσης 2005) και καθορισμός αμοιβής τους.
- 5) Έγκριση διανομής μερίσματος για τη χρήση από 01-01-2004 έως 31-12-2004, (χρήση 2004).
- 6) Έγκριση συμμετοχής μελών Διοικητικού Συμβουλίου στο Διοικητικό Συμβούλιο ή στη διεύθυνση άλλων εταιρειών.
- 7) Έγκριση αμοιβών μελών Διοικητικού Συμβουλίου της Εταιρείας για την εταιρική χρήση 01-01-2004 έως 31-12-2004, καθώς και έγκριση των αποδοχών τους για την τρέχουσα εταιρική χρήση από 01-01-2005 έως 31-12-2005 (χρήση 2005).
- 8) Έγκριση της υπ' αριθμ 43/23-12-2004 απόφασης του Δ.Σ για τον τρόπο χρησιμοποίησης (διατεθέν ποσό 960.372,40ευρώ ως ίδια συμμετοχή στο επενδυτικό πρόγραμμα του ΥΠΑΝ 2.5.1 τεχνολογικός εξοπλισμός επιχειρήσεων από την αύξηση του μετοχικού μας κεφαλαίου ποσού 1.159.373,4 ευρώ ΦΕΚ 8649/11-8-2003)
- 9) Λοιπά Θέματα- Ανακοινώσεις.

Στη Συνέλευση αυτή σύμφωνα με το Νόμο και το Καταστατικό της εταιρείας, έχουν δικαίωμα να μετάσχουν και να ψηφίσουν, είτε αυτοπρόσωπα είτε με αντιπρόσωπο, όλοι οι μέτοχοι κάτοχοι τουλάχιστον μίας (1) μετοχής.

Οι μέτοχοι που επιθυμούν να λάβουν μέρος στην 10η Ετήσια Τακτική Γενική Συνέλευση, οφείλουν να καταθέσουν στο Ταμείο της Εταιρείας (3ο χλμ Εθνικής Οδού Σερρών Δράμας, Τ.Κ. 62 100, Σέρρες) τουλάχιστον πέντε (5) ολόκληρες ημέρες, πριν τη Γενική Συνέλευση τα παρακάτω έγγραφα:

Α) Αν οι μετοχές δεν βρίσκονται στον ειδικό λογαριασμό, να δεσμεύουν το σύνολο ή μέρος των

μετοχών που κατέχουν μέσω του Χειριστή τους στο Σύστημα Άυλων Τίτλων (Σ.Α.Τ.) και να παραλάβουν απ' αυτόν τη σχετική βεβαίωση Δέσμευσης Μετοχών, την οποία πρέπει να καταθέσουν στα γραφεία της Εταιρείας ή στο Ταμείο Παρακαταθηκών και Δανείων ή σε οποιαδήποτε Ανώνυμη Τραπεζική Εταιρεία στην Ελλάδα και να προσκομίσουν τα σχετικά αποδεικτικά έγγραφα, πέντε (5) τουλάχιστον πλήρεις ημέρες πριν από την ημερομηνία σύγκλησης της Συνέλευσης μαζί με τα τυχόν έγγραφα αντιπροσώπευσης.

Β) Αν οι μετοχές τους βρίσκονται στον ειδικό λογαριασμό να δεσμεύουν με δήλωσή τους στο Κεντρικό Αποθετήριο Αξιών Α.Ε. (Κ.Α.Α.) το σύνολο ή μέρος των μετοχών που κατέχουν, να παραλάβουν από το Κ.Α.Α. τη σχετική βεβαίωση Δέσμευσης Μετοχών, την οποία πρέπει να καταθέσουν στα γραφεία της εταιρείας ή στο Ταμείο Παρακαταθηκών και Δανείων ή σε οποιαδήποτε Ανώνυμη Τραπεζική Εταιρεία στην Ελλάδα, πέντε (5) τουλάχιστον πλήρεις ημέρες πριν από την ημερομηνία σύγκλησης της Συνέλευσης μαζί με τα τυχόν έγγραφα αντιπροσώπευσης.

**Σέρρες 22 Απριλίου 2005.  
Το ΔΙΟΙΚΗΤΙΚΟ ΣΥΜΒΟΥΛΙΟ.**



ΚΡΙ ΚΡΙ Α.Ε  
ΒΙΟΜΗΧΑΝΙΑ ΓΑΛΑΚΤΟΣ  
3 ΧΛΜ ΣΕΡΡΩΝ - ΔΡΑΜΑΣ  
ΑΡ.Μ.Α.Ε 30276/06/Β/93/12

**ΕΚΘΕΣΗ ΤΟΥ ΔΙΟΙΚΗΤΙΚΟΥ ΣΥΜΒΟΥΛΙΟΥ  
ΤΗΣ ΒΙΟΜΗΧΑΝΙΑΣ ΓΑΛΑΚΤΟΣ ΚΡΙ – ΚΡΙ Α.Β.Ε.Ε**

**ΠΡΟΣ ΤΗΝ  
ΕΤΗΣΙΑ ΤΑΚΤΙΚΗ ΓΕΝΙΚΗ ΣΥΝΕΛΕΥΣΗ  
ΤΩΝ ΜΕΤΟΧΩΝ ΤΗΣ 8ης ΙΟΥΝΙΟΥ 2005**

Κύριοι Μέτοχοι

Σύμφωνα με τον νόμο και το καταστατικό της Εταιρείας μας , σας παρουσιάζουμε  
Την δραστηριότητα της εταιρείας μας κατά το έτος 2004

Η χρήση που έκλεισε ήταν για την εταιρεία μας μία περίοδος σημαντικής ανάπτυξης σε όλους σχε-  
δόν τους τομείς της δραστηριότητας μας.

Με την συνεχή άνοδο των εργασιών μας είμαστε σε θέση να αντιμετωπίζουμε όλα τα εμπόδια και  
να προχωρήσουμε προς τα εμπρός.

Στην παρούσα χρήση η εταιρεία μας ολοκλήρωσε το επενδυτικό της πρόγραμμα ύψους  
5.420.815,84 ευρώ από την άντληση των κεφαλαίων της εισαγωγής στο Χρηματιστήριο Αθηνών  
και πραγματοποίησε επενδύσεις συνολικού ύψους 6.509.962 Ευρώ έναντι 2.223.402 Ευρώ της  
προηγούμενης περιόδου , ενώ για την τρέχουσα περίοδο προγραμμάτισε και νέες επενδύσεις που  
υπολογίζεται να ξεπεράσουν τα 2.500.000 Ευρώ.

Οι επενδύσεις είναι απόρροια της πολιτικής που εφαρμόζουμε για τον εκσυγχρονισμό και την  
επέκταση των μηχανολογικών και κτιριακών μας εγκαταστάσεων , με σκοπό την βελτίωση της  
ποιότητας και την παραγωγή νέων προϊόντων αρίστης ποιότητας για την ανάπτυξη των πωλή-  
σεων σε αγορές υψηλών απαιτήσεων.

Τα κυριότερα σημεία προόδου της περασμένης χρήσης είναι τα εξής.

1. Η παραγωγή των προϊόντων έφθασε στους 9.314 τν έναντι των 7.621 τν που παρήχθησαν  
το 2003 σημειώνοντας μεταβολή της τάξης του 22.21%. Αναλυτικά δε κατά δραστηριότητα  
έχουν ως εξής.

**A. ΠΑΓΩΤΑ**

Παρήχθησαν 3.166 τν έναντι των 2.561 τν του 2003 σημειώνοντας αύξηση κατά  
23.62%.

**B. ΓΑΛΑΚΤΟΚΟΜΙΚΑ**

Παρήχθησαν 6.148τν έναντι των 5.060 τν του 2003 σημειώνοντας αύξηση κατά  
21,.50%

2. Ο κύκλος εργασιών των προϊόντων μας έφθασε τα 20.971 χιλ ευρώ έναντι των 18,125 χιλ  
Ευρώ της προηγούμενης χρονιάς αύξηση κατά 15,70%. Αναλυτικά δε κατά δραστηριότητα  
έχουν ως εξής.

**A. ΠΑΓΩΤΑ**

Οι πωλήσεις έφθασαν στο ύψος των 11.964 χιλ ευρώ έναντι των 10.939 χιλ ευρώ του  
2003 σημειώνοντας αύξηση κατά 9,37%

**B. ΓΑΛΑΚΤΟΚΟΜΙΚΑ**

Οι πωλήσεις έφθασαν στο ύψος των 8.846 χιλ ευρώ έναντι των 6.996 χιλ ευρώ του  
2003 σημειώνοντας αύξηση κατά 26,44%

### Γ. ΛΟΙΠΑ ΥΛΙΚΑ

Οι πωλήσεις α+β υλών ανήλθαν στο ύψος των 161 χιλ ευρώ έναντι των 190χιλ ευρώ του 2003.

3. Τα Μεικτά κέρδη αυξήθηκαν από 8.318 χιλ Ευρώ το προηγούμενο έτος σε 9.753 χιλ Ευρώ το 2004 σημειώνοντας αύξηση της τάξης του 17,25% και μετά την αφαίρεση των εξόδων Διοίκησης -Διάθεσης - χρηματοοικονομικών και αποσβέσεων παρέμειναν Καθαρά Κέρδη 2.353 χιλ ευρώ έναντι των 2.131.χιλ Ευρώ της προηγούμενης χρήσης. Αύξηση κατά 10,46%

### ΠΡΟΟΠΤΙΚΗ ΓΙΑ ΤΟ 2005

Τον περασμένο χρόνο η άνοδός μας ήταν εμφανής .Οι στόχοι της επιχείρησης για το 2005 είναι επίσης υψηλοί και φιλόδοξοι με κύριους πυλώνες της φετινής μας στρατηγικής τους παρακάτω.

1. Το λανσάρισμα έξι (6) νέων προϊόντων παγωτού σε ατομικές και (3) νέων προϊόντων σε οικογενειακές συσκευασίες 1 λίτρου καθώς και την ενίσχυση της ομάδας προϊόντων με λίγες θερμίδες στον τομέα γιαούρτης σε ατομικές συσκευασίες 200 γραμμαρίων και πολυσυσκευασίες.
2. Η ενδυνάμωση της Εταιρικής ταυτότητας και των κύριων μαρκών παγωτού ( RODEO, MASTER) και γιαούρτης (Σερρών) μέσω της διαφήμισης.
3. Η διεύρυνση – πανελλαδική κάλυψη του δικτύου πωλήσεων της επιχείρησης.
4. Η επέκταση της εξαγωγικής δραστηριότητας στα Βαλκάνια και την Ευρώπη.
5. Η ενεργή αναζήτηση νέων κερδοφόρων συνεργασιών – συνεργιών.
6. Η διατήρηση και ενίσχυση της ετήσιας κερδοφορίας πάνω από 10% του κύκλου εργασιών της επιχείρησης.
7. Η αναβάθμιση και βελτιστη αξιοποίηση του ανθρώπινου δυναμικού μας.

### ΟΙΚΟΝΟΜΙΚΗ ΕΜΦΑΝΙΣΗ ΤΩΝ ΠΕΠΡΑΓΜΕΝΩΝ

Για την κατάρτιση του Ισολογισμού της παρούσας χρήσης όπως και τον συνοδεύοντα αυτόν λογαριασμό Αποτελεσμάτων χρήσης εφαρμόστηκαν οι ακόλουθες βασικές λογιστικές αρχές.

#### 1. Αποτίμηση παγίων περιουσιακών στοιχείων και αποσβέσεις αυτών

Τα ενσώματα πάγια περιουσιακά στοιχεία έχουν αποτιμηθεί στην αξία κτήσης των ( ιστορικό κόστος) εκτός από τα γήπεδα και τα κτίσματα τα οποία εμφανίζονται στην αξία η οποία προσδιορίστηκε κατά την γενόμενη μέσα στην χρήση του 2004 αναπροσαρμογή αυτών με βάση τις διατάξεις του Ν 2065/1992 Οι αποσβέσεις όλων των παγίων περιουσιακών στοιχείων έχουν υπολογισθεί με βάση τις διατάξεις του Π.Δ 299/2003.

#### 2. Αποτίμηση αποθεμάτων και κόστος παραγωγής

Όλα τα αποθέματα έχουν αποτιμηθεί στην κατά είδος χαμηλότερη τιμή μεταξύ του κόστους παραγωγής τους και την κατά το τέλος της χρήσεως κόστους αναπαραγωγής τους .

Η χαμηλότερη αυτή τιμή ήταν χαμηλότερη και από την καθαρή ρευστοποιήσιμη αξία.

Η τιμή κτήσεως όλων των αποθεμάτων προσδιορίστηκε με την μέθοδο του μέσου σταθμικού κόστους η οποία ακολουθείται πάγια.

Στο κόστος παραγωγής των προϊόντων έχουν συμπεριληφθεί οι βάσει του Π.Δ 299/2003 υπολογισθείσες αποσβέσεις των παραγωγικών παγίων στοιχείων.

#### 3. Συμμετοχές σε Συνδεδεμένες επιχειρήσεις

Ο λογαριασμός αυτός αφορά την συμμετοχή στο Εταιρικό Κεφάλαιο Εταιρείας του Εξωτερικού μη εισηγμένης στο Χρηματιστήριο ( KPI KPI D.O.O με έδρα το Κουμάνοβο των Σκοπίων) η οποία αποτιμήθηκε στην αξία κτήσεως της ποσού 522.817,31 Ευρώ καθόσον ήταν μικρότερη της εσωτερικής

κής λογιστικής αξίας της, η οποία σύμφωνα με τον τελευταίο συνταγμένο Ισολογισμό 31-12-2003 και ελεγμένο από Ορκωτό Ελεγκτή ανέρχεται στο ποσό των 746.881,4.Ευρώ.

#### **4. Αποζημιώσεις αποχωρούντος – απολυομένου προσωπικού -απασχολούμενοι**

Κατά την χρονιά του 2004 απασχολήθηκαν συνολικά 190 άτομα ( 110 υπαλληλικό και 80 άτομα εργατοτεχνικό ) έναντι των 156 που απασχολήθηκαν το 2003 ( 88 υπαλληλικό και 68 εργατοτεχνικό)

Δεν σχηματίζεται πρόβλεψη αποζημιώσεως αποχωρούντος και απολυομένου προσωπικού , ακολουθούμενης πάγιας αρχής επιβάρυνσης της κάθε χρήσης με τα εντός αυτής καταβαλλόμενα ποσά αποζημιώσεων.

### **ΟΙΚΟΝΟΜΙΚΑ ΑΠΟΤΕΛΕΣΜΑΤΑ**

Τα Οικονομικά αποτελέσματα του 2004 ήταν αρκετά βελτιωμένα σε σχέση με το προηγούμενο έτος.

Τα Μεικτά Κέρδη αυξήθηκαν κατά 17,25% και έφθασαν σε 9,75 εκ Ευρώ έναντι των 8.3εκ Ευρώ του 2003 , μετά δε την αφαίρεση των εξόδων διάθεσης – διοίκησης – χρηματοοικονομικών δαπανών και των εκτάκτων ανόργανων εξόδων απέμεινε ΚΑΘΑΡΟ ΚΕΡΔΟΣ 2,35 εκ Ευρώ έναντι 2,.13 εκ Ευρώ του έτους 2003.

### **ΔΙΑΘΕΣΗ ΤΩΝ ΚΕΡΔΩΝ**

Τα ως άνω ΚΑΘΑΡΑ ΚΕΡΔΗ 2,35 εκ Ευρώ και μετά την αφαίρεση Φόρου Εισοδήματος 37.281,93 Ευρώ προτείνεται να διατεθούν ως ακολούθως.

1. Μέρισμα Χρήσης	583.502,4 Ευρώ
2. Τακτικό Αποθεματικό	76.499,54
3. Αφορολόγητα αποθεματικά αναπτυξ νόμων	1.626.449,01
4. Υπόλοιπο Κερδών σε νέο	77.180,41
<b>ΣΥΝΟΛΟ</b>	<b>2.363.631,36 Ευρώ</b>

**Σέρρες 15/2/ 2005**

**Για το Διοικητικό Συμβούλιο  
Ο Πρόεδρος & Διευθύνων Σύμβουλος  
Παναγιώτης Τσινάβος**

ΠΡΟΣΑΡΤΗΜΑ ΤΟΥ ΙΣΟΛΟΓΙΣΜΟΥ ΚΑΙ ΑΠΟΤΕΛΕΣΜΑΤΩΝ  
ΧΡΗΣΕΩΣ ΤΗΣ 31ης ΔΕΚΕΜΒΡΙΟΥ 2004

ΚΡΙ-ΚΡΙ ΒΙΟΜΗΧΑΝΙΑ ΓΑΛΑΚΤΟΣ ΑΝΩΝΥΜΗ  
ΒΙΟΜΗΧΑΝΙΚΗ ΚΑΙ ΕΜΠΟΡΙΚΗ ΕΤΑΙΡΕΙΑ  
ΑΡ. ΜΑΕ 30276/06/Β/93/12  
ΠΡΟΣΑΡΤΗΜΑ  
ΤΟΥ ΙΣΟΛΟΓΙΣΜΟΥ ΤΗΣ 31ης ΔΕΚΕΜΒΡΙΟΥ 2004  
(βάσει των διατάξεων του κωδικοπ.Ν. 2190/20, όπως ισχύει)

**1. Σύνομη κατάρτιση και δομή των οικονομικών καταστάσεων-Παρεκκλίσεις που έγιναν  
χάριν της αρχής της πραγματικής εικόνας**

(α) **Άρθρο 42α παρ.3:** Παρέκλιση από τις σχετικές διατάξεις περί κατάρτισης των ετήσιων οικονομικών καταστάσεων, που κρίθηκε απαραίτητη για την εμφάνιση, με απόλυτη σαφήνεια, της πραγματικής εικόνας που απαιτεί η διάταξη της παρ. 2 του άρθρου αυτού .

Δεν έγινε.

(β) **Άρθρο 42β παρ. 1:** Παρέκλιση από την αρχή του αμεταβλήτου της δομής και μορφής εμφάνισης του Ισολογισμού και του λογαριασμού «Αποτελέσματα Χρήσεως».

Δεν έγινε.

(γ) **Άρθρο 42β παρ. 2:** Καταχώρηση στον προσδιάζοντα λογαριασμό στοιχείου σχετιζόμενου με περισσότερους υποχρεωτικούς λογαριασμούς.

Δεν συνέτρεξε τέτοια περίπτωση.

(δ) **Άρθρο 42β παρ. 3:** Προσαρμογή στη δομή και στους τίτλους των λογαριασμών με αραβική αρίθμηση, όταν η ειδική φύση της επιχείρησης το απαιτεί.

Δεν συνέτρεξε τέτοια περίπτωση.

(ε) **Άρθρο 42β παρ.4:** Συμπτώξεις λογαριασμών του ισολογισμού που αντιστοιχούν σε αραβικούς αριθμούς, για τις οποίες (συμπτώξεις) συντρέχουν οι προϋποθέσεις της διατάξεως αυτής .

Δεν έγιναν.

(στ) **Άρθρο 42β παρ. 5:** Αναμορφώσεις κονδυλίων προηγούμενης χρήσεως για να καταστούν ομοειδή και συγκρίσιμα με τα αντίστοιχα κονδύλια της κλειόμενης χρήσεως.

Δεν έγιναν

**2. Αποτίμηση περιουσιακών στοιχείων**

(α) **Άρθρο 43α παρ.1-α:** Μέθοδοι αποτίμησης των περιουσιακών στοιχείων και υπολογισμού των αποσβέσεων καθώς και των προβλέψεων για υποτιμήσεις τους.

(1) Τα πάγια περιουσιακά στοιχεία αποτιμήθηκαν στην τιμή κτήσεώς τους ή την αναπροσαρμοσμένη με βάση τις διατάξεις του Ν. 2065/1992 αξία τους, η οποία είναι προσαυξημένη με την αξία των προσθηκών και βελτιώσεων και μειωμένη με τις προβλεπόμενες από το Νόμο αποσβέσεις .

Αναφέρουμε εδώ ότι στα μέχρι 31.12.2003 Μηχανήματα και τεχνικές εγκαταστάσεις εφαρμόστηκαν οι ανώτεροι συντελεστές αποσβέσεων που προβλέπονται από το Π.Δ. 299/2003 (12% για τα ψυκτικά μηχανήματα στους χώρους παραγωγής και 15% για τα λοιπά μηχανήματα). Στα αγορασθέντα στη χρήση 2004 εφαρμόστηκαν οι κατώτεροι συντελεστές του Π.Δ. 299/2003 (8% για τα ψυκτικά μηχανήματα τους χώρους παραγωγής και 11% για τα λοιπά μηχανήματα). Στις λοιπές κατηγορίες πάγιων (Κτίρια, Μεταφορικά μέσα, Έπιπλα και λοιπός εξοπλισμός και Λογισμικά προγράμματα) εφαρμόστηκαν για τις προσθήκες της χρήσεως 2004 οι κατά πάγια τακτική (όπως στη χρήση 2003) ακολουθούμενοι ανώτεροι συντελεστές αποσβέσεων του Π.Δ. 299/2003.

Επίσης αναφέρουμε εδώ ότι η εταιρεία στην παρούσα χρήση 2004, σε αντίθεση με την προηγούμενη χρήση 2003, δεν διενήργησε αποσβέσεις στη μη φορολογικά αναγνωριζόμενη υπεραξία ορισμένων πάγιων περιουσιακών στοιχείων, που προέκυψε σε παρελθούσες χρήσεις, λόγω μετατροπής της σύμφωνα με τις σχετικές διατάξεις του Ν.Δ. 1297/1972. Εάν διενεργούσε, αυτές θα ανέρχονταν στο συνολικό ποσό των ευρώ 105.004,45.

Κρίνουμε σκόπιμο να σημειώσουμε εδώ ότι για τα εν λόγω πάγια περιουσιακά στοιχεία, στις προηγούμενες μέχρι 31.12.2002 χρήσεις και στην παρούσα, υπολόγιζε αποσβέσεις σύμφωνα με το άρθρο 19 παρ. 2 του Ν. 849/1978 (στη φορολογικά αναγνωριζόμενη υπεραξία) με συνέπεια να έχουν υπολογιστεί σωρευτικά μέχρι 31.12.2004 λιγότερες αποσβέσεις κατά ευρώ 614.253,96.

- (2) Δεν συνέτρεξε περίπτωση σχηματισμού προβλέψεων υποτιμήσεως.
  - (3) Ο λογαριασμός «Συμμετοχές σε συνδεδεμένες επιχειρήσεις» αφορά συμμετοχή στο Εταιρικό Κεφάλαιο εταιρείας εξωτερικού μη εισηγμένης σε Χρηματιστήριο η οποία αποτιμήθηκε στην αξία κτήσεως της ποσού Ευρώ 522.817,31 καθόσον ήταν μικρότερη της εσωτερικής λογιστικής αξίας της, η οποία σύμφωνα με τον τελευταίο συνταγμένο Ισολογισμό της 31.12.2004 ελεγμένο από Ορκωτό Ελεγκτή ανέρχεται στο ποσό των Ευρώ 746.881,40.
  - (4) Οι μετοχές ανωνύμων εταιρειών εισηγμένων στο Χ.Α. και τα μερίδια Αμοιβαίων Κεφαλαίων αποτιμήθηκαν στην κατ' είδος χαμηλότερη τιμή μεταξύ της τιμής κτήσεως και της τρέχουσας τιμής τους. Ως τρέχουσα τιμή λήφθηκε:
    - (α) Για τις μετοχές ανωνύμων εταιρειών εισηγμένων στο Χ.Α. ο μέσος όρος της χρηματιστηριακής τιμής τους κατά το μήνα Δεκέμβριο 2004 και
    - (β) Για τα μερίδια αμοιβαίων κεφαλαίων ο μέσος όρος της καθαρής τιμής του μηνός Δεκεμβρίου 2004.
- Αναφέρουμε εδώ ότι από τον επανυπολογισμό των προβλέψεων υποτιμήσεως χρεωγράφων προέκυψε κέρδος ποσού ευρώ 10.694,32 το οποίο μεταφέρθηκε απευθείας σε μείωση του λογαριασμού των ιδίων κεφαλαίων «Ζημία από υποτίμηση συμμετοχών και χρεωγράφων προς συμψηφισμό».
- (5) Τα από αγορά προερχόμενα αποθέματα (εμπορεύματα, πρώτες ύλες, αναλώσιμα κ.λπ.) αποτιμήθηκαν στην κατ' είδος χαμηλότερη τιμή, μεταξύ της τιμής κτήσεως, της κατά το τέλος της χρήσεως τρέχουσας τιμής αγοράς τους και της καθαρής ρευστοποιήσιμης αξίας τους.
  - (6) Τα από ιδιοπαραγωγή προερχόμενα αποθέματα αποτιμήθηκαν στην κατ' είδος χαμηλότερη τιμή, μεταξύ του κόστους παραγωγής τους και του κατά το τέλος της χρήσεως κόστους αναπαραγωγής τους. Η χαμηλότερη αυτή τιμή ήταν χαμηλότερη και από την καθαρή ρευστοποιήσιμη αξία.
  - (7) Η τιμή κτήσεως όλων των αποθεμάτων προσδιορίστηκε με τη μέθοδο του μέσου σταθμικού κόστους, η οποία ακολουθείται πάγια.

**(β) Άρθρο 43α παρ. 1-α:** Βάσεις μετατροπής σε Ευρώ περιουσιακών στοιχείων εκφρασμένων σε ξένο νόμισμα (Ξ.Ν.) και λογιστικός χειρισμός των συναλλαγματικών διαφορών.

Δεν υπάρχουν.

**(γ) Άρθρο 43 παρ.2:** Παρέκκλιση από τις μεθόδους και τις βασικές αρχές αποτιμήσεως. Εφαρμογή ειδικών μεθόδων αποτιμήσεως.

Δεν έγινε.

**(δ) Άρθρο 43 παρ. 7-β:** Αλλαγή μεθόδου υπολογισμού της τιμής κτήσεως ή του κόστους παραγωγής των αποθεμάτων ή των κινητών αξιών.

Δεν έγινε.

**(ε) Άρθρο 43 παρ. 7-γ:** Παράθεση της διαφοράς, μεταξύ της αξίας αποτιμήσεως των αποθεμάτων και κινητών αξιών και της τρέχουσας τιμής αγοράς τους, εφόσον είναι αξιόλογη.

Δεν είναι αξιόλογη η διαφορά.

**(στ) Άρθρο 43 παρ. 9:** Ανάλυση και επεξήγηση της γενόμενης μέσα στη χρήση, με βάση ειδικό νόμο, αναπροσαρμογής της αξίας των πάγιων περιουσιακών στοιχείων και παράθεση της κινήσεως του λογαριασμού «Διαφορές αναπροσαρμογής».

Με βάση τις διατάξεις του Ν. 2065/1992 έγινε στην παρούσα χρήση αναπροσαρμογή της αξίας κτήσεως των γηπέδων, των κτιρίων, των συσσωρευμένων αποσβέσεων των κτιρίων και του υπολοίπου των ληφθεισών επιχορηγήσεων των γηπέδων και κτιρίων εξαιτίας της οποίας αυξήθηκε η αξία κτήσεως των γηπέδων και κτιρίων κατά ευρώ 1.434.779,40, η αξία των συσσωρευμένων αποσβέσεων των κτιρίων κατά ευρώ 493.507,12 και το υπόλοιπο των επιχορηγήσεων των κτιρίων κατά ευρώ 156.258,63 και προέκυψε διαφορά αναπροσαρμογής ποσού ευρώ 785.013,65 που καταχωρήθηκε στο λογαριασμό του Παθητικού υπό στοιχεία Α-III-2 «Διαφορές από αναπροσαρμογή αξίας λοιπών περιουσιακών στοιχείων». Οι αποσβέσεις της χρήσεως για τα κτίρια υπολογίστηκαν στην αναπροσαρμοσμένη αξία αυτών και είναι μεγαλύτερες κατά ευρώ 91.632,21 απ' αυτές που θα προέκυπταν αν δεν είχε γίνει η αναπροσαρμογή.

Η κίνηση του λογαριασμού «Διαφορές αναπροσαρμογής» έχει ως εξής:

Υπεραξία γηπέδων		220.319,95
Υπεραξία κτιρίων	1.214.459,45	
Μείον: Υπεραξία αποσβέσεων κτιρίων	<u>493.507,12</u>	<u>720.952,33</u>
		941.272,28
Μείον: Υπεραξία επιχορηγήσεων πάγιων στοιχείων		<u>156.258,63</u>
Ως άνω		<u>785.013,65</u>

### 3. Πάγιο ενεργητικό και έξοδα εγκαταστάσεως

**(α) Άρθρο 42ε παρ .8.:** Μεταβολές πάγιων στοιχείων και εξόδων εγκαταστάσεως (πολυετούς αποσβέσεως).

Βλέπε συνημμένο Πίνακα.

**(β) Άρθρο 43 παρ. 5-δ:** Ανάλυση πρόσθετων αποσβέσεων .

Δεν έγιναν.

**(γ) Άρθρο 43 παρ. 5-ε:** Προβλέψεις για υποτίμηση ενσώματων πάγιων περιουσιακών στοιχείων.

Δεν σχηματίστηκαν.

**(δ) Άρθρο 43 παρ. 3-ε:** Ανάλυση και επεξήγηση των ποσών των εξόδων εγκαταστάσεως (πολυετούς αποσβέσεως) που αφορούν τη χρήση.

#### Έξοδα ιδρύσεως και πρώτης εγκαταστάσεως

- Έξοδα διαφήμισης νέου προϊόντος	Ευρώ	861.365,93
- Έξοδα κτήσεως ακινητοποιήσεων (Φ.Μ.Α., Συμβολαιογραφικά κ.λ.π.)	«	19.967,43
- Λογισμικά προγράμματα	«	<u>139.106,03</u>
Σύνολο	Ευρώ	<u>1.020.439,39</u>

**(ε) Άρθρο 43 παρ. 3-γ:** Τα ποσά και ο λογιστικός χειρισμός των συναλλαγματικών διαφορών που προέκυψαν στην παρούσα χρήση, κατά την πληρωμή (δόσεων) και/ή την αποτίμηση στο τέλος της χρήσεως δανείων ή πιστώσεων, χρησιμοποιηθέντων αποκλειστικά για κτήσεις πάγιων στοιχείων.

Δεν υπάρχουν.

**(στ) Άρθρο 43α παρ. 4 εδαφ. α και β:** Ανάλυση και επεξήγηση των κονδυλίων «Έξοδα ερευνών και αναπτύξεως», «Παραχωρήσεις και δικαιώματα βιομηχανικής ιδιοκτησίας» και «Υπεραξία επιχειρήσεως (GOODWILL)».

Δεν υπάρχουν τέτοια κονδύλια.

#### 4. Συμμετοχές

**(α) Άρθρο 43α παρ. 1-β:** Συμμετοχές στο κεφάλαιο άλλων επιχειρήσεων με ποσοστό μεγαλύτερο από 10% .

Συμμετοχή στο Εταιρικό Κεφάλαιο της εταιρείας εξωτερικού «KRH - KRH KUMANOVO D.O.O.» σε ποσοστό 71,15%, Ιδίων Κεφαλαίων την 31.12.2004 Ευρώ 1.049.728 και αποτελεσμάτων χρήσεως 2004 (κερδών) Ευρώ 72.167.

**(β) Άρθρο 43 α παρ. 1-ιε:** Σύνταξη ενοποιημένων οικονομικών καταστάσεων στις οποίες περιλαμβάνονται και οι οικονομικές καταστάσεις της εταιρείας.

Η Εταιρεία συντάσσει Ενοποιημένες Οικονομικές Καταστάσεις μαζί με την ανωτέρω θυγατρική της.

#### 5. Αποθέματα

**(α) Άρθρο 43α παρ. 1-ια:** Αποτίμηση αποθεμάτων κατά παρέκκλιση από τους κανόνες αποτίμησης του άρθρου 43, για λόγους φορολογικών ελαφρύνσεων.

Δεν έγινε παρέκκλιση.

(β) Άρθρο 43α παρ. 1-ι: Διαφορές από υποτίμηση κυκλοφορούντων στοιχείων ενεργητικού και λόγοι στους οποίους οφείλονται.

Δεν υπάρχουν.

#### 6. Μετοχικό κεφάλαιο

(α) Άρθρο 43α παρ. 1-δ: Κατηγορίες μετοχών, στις οποίες διαιρείται το μετοχικό κεφάλαιο.

	Αριθμός	Ονομ.αξία	Συνολική αξία
Κοινές μετοχές	4.488.480	1,23 Ευρώ	5.520.830,40

(β) Άρθρο 43α παρ. 1-γ: Εκδοθείσες μετοχές μέσα στη χρήση για αύξηση του μετοχικού κεφαλαίου.

Δεν εκδόθηκαν.

(γ) Άρθρο 43α παρ. 1-ε και 42ε παρ. 10: Εκδοθέντες τίτλοι και ενσωματωμένα σ' αυτούς δικαιώματα.

Δεν υπάρχουν.

(δ) Άρθρο 43α παρ. 1-ιστ: Απόκτηση ιδίων μετοχών μέσα στην παρούσα χρήση.

Δεν αποκτήθηκαν.

#### 7. Προβλέψεις και υποχρεώσεις

(α) Άρθρο 42ε παρ. 14 εδαφ. δ: Ανάλυση του λογαριασμού «Λοιπές προβλέψεις», αν το ποσό είναι σημαντικό.

Δεν υπάρχουν.

(β) Άρθρο 43α παρ. 1-ζ: Οι οικονομικές δεσμεύσεις από συμβάσεις κ.λπ. που δεν εμφανίζονται στους λογαριασμούς τάξεως. Υποχρεώσεις καταβολής ειδικών μηνιαίων παροχών και οικονομικές δεσμεύσεις για συνδεδεμένες επιχειρήσεις.

Δεν υπάρχουν.

(γ) Άρθρο 43α παρ. 1-ιβ: Πιθανές οφειλές σημαντικών ποσών φόρων και ποσά φόρων που ενδεχομένως να προκύψουν σε βάρος της κλειόμενης και των προηγούμενων χρήσεων, εφόσον δεν εμφανίζονται στις υποχρεώσεις ή στις προβλέψεις.

Η εταιρεία δεν έχει ελεγχθεί φορολογικά για τις χρήσεις 2001 -2004 και συνεπώς οι φορολογικές υποχρεώσεις των εν λόγω ανέλεγκτων χρήσεων δεν έχουν καταστεί οριστικές.

(δ) Άρθρο 43α παρ. 1-στ: Μακροπρόθεσμες υποχρεώσεις πάνω από 5 έτη.

Δεν υπάρχουν.

(ε) Άρθρο 43α παρ. 1-στ: Υποχρεώσεις καλυπτόμενες με εμπράγματα ασφάλειες.

Δεν υπάρχουν.



## 8. Μεταβατικοί λογαριασμοί

**Άρθρο 42ε παρ. 12:** Ανάλυση των κονδυλίων των μεταβατικών λογαριασμών «Έσοδα χρήσεως εισπρακτέα» και «Έξοδα χρήσεως δουλευμένα».

Έσοδα χρήσεως εισπρακτέα		
Δεδουλευμένοι τόκοι προθεσμιακών καταθέσεων	Ευρώ	851,99
Έξοδα χρήσεως δουλευμένα:		
Αμοιβές τρίτων πληρωτέες (προμήθειες διακίνησης προϊόντων μηνός Δεκεμβρίου 2004)	Ευρώ	12.036,79
ΔΕΗ παραγωγής	«	8.800,00
Φωτισμός (πλην Ηλεκτρ. Ενέργειας παραγωγής)	«	1.300,00
Τηλεπικοινωνίες πληρωτέες	«	3.670,00
<b>Σύνολο</b>	<b>Ευρώ</b>	<b>25.806,79</b>

## 9. Λογαριασμοί τάξεως

**Άρθρο 42ε παρ. 11:** Ανάλυση των λογαριασμών τάξεως στην έκταση που δεν καλύπτεται η υποχρέωση αυτή από τις πληροφορίες της επόμενης παρ. 10.

- Αλλότρια περιουσιακά στοιχεία (εμπορεύματα τρίτων προς φύλαξη)	Ευρώ	2.626,01
- Άλλες εγγυήσεις τρίτων για εξασφάλιση απαιτήσεων	Ευρώ	2.087.623,82
- Εγγυητικές επιστολές για εξασφάλιση υποχρεώσεων	«	46.182,70
<b>Σύνολο</b>	<b>Ευρώ</b>	<b>2.133.806,52</b>

## 10. Χορηγηθείσες εγγυήσεις και εμπράγματα ασφάλειες

**Άρθρο 42ε παρ. 9:** Εγγυήσεις και εμπράγματα ασφάλειες που χορηγήθηκαν από την εταιρεία.

Δεν υπάρχουν.

## 11. Αμοιβές, προκαταβολές και πιστώσεις σε όργανα διοικήσεως

(α) **Άρθρο 43α παρ. 1-ιγ:** Αμοιβές μελών οργάνων διοικήσεως και διευθύνσεως της εταιρείας.

Αμοιβές Προέδρου και Διευθύνοντος Συμβούλου	Ευρώ	9.000,00
Αμοιβές μελών Δ.Σ.	«	27.421,38
	<b>Ευρώ</b>	<b>136.421,38</b>

(β) **Άρθρο 43α παρ. 1-ιγ:** Υποχρεώσεις που δημιουργήθηκαν ή αναλήφθηκαν για βοηθήματα σε αποχωρήσαντα την παρούσα χρήση μέλη οργάνων διοικήσεως και διευθύνσεως της εταιρείας.

Δεν υπάρχουν.

(γ) **Άρθρο 43α παρ. 1-ιδ:** Δοθείσες προκαταβολές και πιστώσεις σε όργανα διοικήσεως (μέλη διοικητικών συμβουλίων και διαχειριστές).

Δεν υπάρχουν.

## 12. Αποτελέσματα χρήσεως

(α) **Άρθρο 43α παρ. 1-η:** Κύκλος εργασιών κατά κατηγορίες δραστηριότητας και γεωγραφικές αγορές. (Ο κύκλος εργασιών λαμβάνεται όπως καθορίζεται στο άρθρο 42ε παρ.15 εδαφ. α ).

Εμπορικής δραστηριότητας		
- Εσωτερικού	Ευρώ	1.017.553,68
- Εξωτερικού	«	119.566,11
	<b>Ευρώ</b>	<b>1.137.119,79</b>
Βιομηχανικής δραστηριότητας		
- Εσωτερικού	Ευρώ	18.388.716,83
- Εξωτερικού	«	1.445.821,53
	<b>Ευρώ</b>	<b>19.834.538,36</b>
<b>Σύνολο</b>	<b>Ευρώ</b>	<b>20.971.658,15</b>

(β) **Άρθρο 43α παρ. 1-θ:** Μέσος όρος του απασχοληθέντος κατά τη διάρκεια της χρήσεως προσωπικού και κατηγορίες αυτού, με το συνολικό κόστος τους. Διευκρινίζεται ότι, στο «Διοικητικό (υπαλληλικό) προσωπικό» περιλαμβάνεται το με μηνιαίο μισθό αμειβόμενο προσωπικό και στο «εργατοτεχνικό προσωπικό» οι αμειβόμενοι με ημερομίσθιο.

1) Μέσος όρος προσωπικού άτομα		190
2) Μέσος όρος προσωπικού κατά κατηγορίες :		
- Διοικητικό (υπαλληλικό) προσωπικό: άτομα :		110
- Εργατοτεχνικό προσωπικό: άτομα :		80
<b>Σύνολο</b>		<b>190</b>
3) Αμοιβές και έξοδα προσωπικού		
- Διοικητικού (υπαλληλικού) προσωπικού:		
Μισθοί	Ευρώ	2.173.354,62
Κοινωνικές επιβαρύνσεις και βοηθήματα	«	614.370,40
Σύνολο	Ευρώ	2.787.725,02
- Εργατοτεχνικού προσωπικού:		
Μισθοί	Ευρώ	791.801,49
Κοινωνικές επιβαρύνσεις και βοηθήματα	«	220.156,17
<b>Σύνολο</b>	<b>Ευρώ</b>	<b>1.011.957,66</b>

(γ) **Άρθρο 42ε παρ. 15-β:** Ανάλυση των έκτακτων και ανόργανων εξόδων και εσόδων (δηλαδή των λογαριασμών «έκτακτα και ανόργανα έξοδα» και «έκτακτα και ανόργανα έσοδα»). Αν τα ποσά των λογαριασμών «έκτακτες ζημιές» και «έκτακτα κέρδη» είναι σημαντικά, κατ' εφαρμογή της διατάξεως του άρθρου 43α παρ. 1-γ, παρατίθεται και αυτών ανάλυση (με βάση τους λογαριασμούς 81.02 και 81.03 του Γεν.Λογ. Σχεδίου).

• Έκτακτα και ανόργανα έσοδα		
Αναλογούσες στη χρήση επιχορηγήσεις επενδύσεων	Ευρώ	164.898,98

<b>• Έκτακτα κέρδη</b>		
Κέρδη από εκποίηση Μηχ/των-τεχν.εγκ/σεων	Ευρώ	17.609,92
Κέρδη από εκποίηση Μεταφ. Μέσων	«	10.869,98
Κέρδη από εκποίηση Επίπλων	«	3.299,85
<b>Σύνολο</b>	<b>Ευρώ</b>	<b>31.779,75</b>

<b>• Έκτακτα και ανόργανα έξοδα</b>		
Φορολογικά πρόστιμα και προσαυξήσεις	Ευρώ	40,36
Φόρος αναπροσαρμογής αξίας ακινήτων	«	49.581,90
Λοιπά έκτακτα έξοδα	«	4.904,46
<b>Σύνολο</b>	<b>Ευρώ</b>	<b>54.526,72</b>

<b>• Έκτακτες ζημιές</b>		
Ζημιές από εκποίηση Μηχανημάτων	Ευρώ	2.797,40
Ζημιές από εκποίηση Μεταφορικών μέσων	«	1.314,13
Ζημιές από καταστροφή ακατάλληλων αποθεμάτων	«	412.806,76
Λοιπές έκτακτες ζημιές	«	3.410,08
<b>Σύνολο</b>	<b>Ευρώ</b>	<b>420.328,37</b>

**(δ) Άρθρο 42ε παρ. 15-β:** Ανάλυση των λογαριασμών «Έσοδα προηγούμενων χρήσεων», «Έσοδα από προβλέψεις προηγούμενων χρήσεων» και «Έξοδα προηγούμενων χρήσεων».

<b>• Έσοδα προηγούμενων χρήσεων</b>		
- Επιστροφή αχρεωστήτως καταβληθέντων εισφορών από το Ι.Κ.Α.	Ευρώ	6.776,56

<b>• Έξοδα προηγούμενων χρήσεων</b>		
- Φορολογικά πρόστιμα και προσαυξήσεις	Ευρώ	240,00
- Φόροι - τέλη προηγούμενων χρήσεων	«	352,16
- Εισφορές ασφαλιστικών ταμείων	«	4.356,96
- Λοιπά έξοδα προηγούμενων χρήσεων	«	3.212,12
<b>Σύνολο</b>	<b>Ευρώ</b>	<b>8.161,24</b>

Σέρρες, 28 Φεβρουαρίου 2005

**Ο ΠΡΟΕΔΡΟΣ ΤΟΥ Δ.Σ.  
& Δ/ΝΩΝ ΣΥΜΒΟΥΛΟΣ**

**Π. ΤΣΙΝΑΒΟΣ**  
Α.Δ.Τ. Μ 635336

**Ο ΟΙΚΟΝΟΜΙΚΟΣ ΔΙΕΥΘΥΝΤΗΣ  
ΚΑΙ ΜΕΛΟΣ Δ.Σ.**

**Μ. ΤΣΙΟΤΣΙΑΛΑΣ**  
Α.Δ.Τ. Λ 593028

**Ο ΛΟΓΙΣΤΗΣ**

**Π. ΚΑΝΤΑΣ**  
Α.Δ.Τ. Ι 565264

Βεβαιώνεται ότι το ανωτέρω προσάρτημα που αποτελείται από 15 σελίδες και ένα Πίνακα είναι αυτό που αναφέρεται στο Πιστοποιητικό Ελέγχου με ημερομηνία 4 Μαρτίου 2005.

Σέρρες, 4 Μαρτίου 2005  
**Ο ΟΡΚΩΤΟΣ ΕΛΕΓΚΤΗΣ ΛΟΓΙΣΤΗΣ**

**ΣΤΥΛΙΑΝΟΣ Μ. ΞΕΝΑΚΗΣ**  
Σ.Ο.Λ. α.ε.ο.ε.

ΠΙΝΑΚΑΣ  
ΜΕΤΑΒΟΛΩΝ ΠΑΡΩΝ ΣΤΟΙΧΕΙΩΝ 2004

ΠΕΡΙΓΡΑΦΗ	ΑΞΙΑ ΚΤΗΣΕΩΣ		ΑΞΙΑ ΚΤΗΣΕΩΣ Η' ΑΝΑΠΡΟΣΑ- ΡΜΟΣΜΕΝΗ		ΑΠΟΣΒΕΣΕΙΣ ΜΕΧΡΙ		ΑΝΑΠΡΟΣΑΡΜΟΓΗ ΑΠΟΣΒΕΣΕΩΝ		ΑΠΟΣΒΕΣΕΙΣ ΜΕΙΩΣΕΙΣ		ΑΠΟΣΒΕΣΕΙΣ ΜΕΧΡΙ		ΑΝΑΠΟ- ΣΤΡΕΨΗ ΑΞΙΑ	
	31.12.2003	31.12.2004	31.12.2003	31.12.2004	31.12.2003	31.12.2004	N. 2065/92	N. 2065/92	2004	2004	31.12.2004	31.12.2004	31.12.2004	31.12.2004
1. Έξοδα τμήματος και πρώτης εγκατεστάσεως	0,00	0,00	861.365,93	0,00	0,00	0,00	0,00	172.273,18	0,00	0,00	172.273,18	689.092,75		
Λοπάκι έξοδα εγκατεστάσεως	689.781,43	0,00	139.073,46	0,00	249.507,45	0,00	0,00	127.093,40	0,00	0,00	376.599,85	469.255,04		
	689.781,43	0,00	1.020.439,39	0,00	1.707.220,82	249.507,45	0,00	299.365,58	0,00	0,00	548.873,03	1.158.347,79		
Γήπεδο - Οικόπεδο	354.167,38	220.319,95	177.455,00	0,00	931.942,33	0,00	0,00	0,00	0,00	0,00	0,00	931.942,33		
Κτίρια και τμήμα έργοι	3.022.502,40	1.214.459,45	959.260,58	0,00	5.996.231,43	1.550.999,49	493.507,12	385.084,78	0,00	0,00	2.429.591,39	3.566.040,04		
Μηχανήματα - Τεχνικές εγκαταστάσεις	10.306.358,47	0,00	3.613.470,03	148.597,44	13.771.231,06	6.651.663,94	0,00	896.502,24	144.791,96	7.403.366,22	6.367.864,84			
και λοιπός μηχανολογικός εξοπλισμός	741.261,21	0,00	230.421,44	14.955,07	1.056.727,58	381.047,40	0,00	130.868,93	13.340,92	498.575,41	538.152,17			
Μεταφορικά μέσα	965.164,23	0,00	200.033,15	22.588,09	1.222.611,29	674.033,03	0,00	135.273,70	22.587,94	786.767,79	435.043,50			
Επιπλα και λοιπός εξοπλισμός	688.167,68	0,00	1.149.313,39	1.530.438,87	307.052,20	0,00	0,00	0,00	0,00	0,00	307.052,20			
Ακινήτοποιήσεις υπό εκτέλεση	17.077.623,37	1.434.779,40	6.509.962,59	1.716.569,47	23.305.705,89	9.257.793,86	493.507,12	1.547.728,65	180.728,82	11.118.300,81	12.187.495,68			
και προκαταβάλεις														
ΣΥΝΟΛΟ														

**ΚΡΙ – ΚΡΙ ΒΙΟΜΗΧΑΝΙΑ ΓΑΛΑΚΤΟΣ Α.Β.Ε.Ε.  
ΕΝΟΠΟΙΗΜΕΝΗ ΕΚΘΕΣΗ ΔΙΑΧΕΙΡΙΣΗΣ ΤΩΝ ΕΤΑΙΡΕΙΩΝ  
«ΚΡΙ – ΚΡΙ Α.Β.Ε.Ε.», «ΚΡΙ – ΚΡΙ Δ.Ο.Ο ΣΚΟΡΠΑ» της 31-12-2004**

Έκθεση του Διοικητικού Συμβουλίου προς την Τακτική Γενική Συνέλευση των Μετόχων της 8.ης Ιουνίου 2005.

Κύριοι Μέτοχοι,  
Σύμφωνα με το Νόμο σας παρουσιάζουμε τη δραστηριότητα του Ομίλου Εταιρειών «ΚΡΙ – ΚΡΙ» κατά την διαχειριστική χρήση 2004.

Στην χρήση 2004, ο Όμιλος συνέχισε την ανοδική του πορεία παρά τη σημαντική μείωση του καταναλωτικού εισοδήματος και τις έντονες ανταγωνιστικές συνθήκες.

Τα κυριότερα σημεία της δραστηριότητας και των αποτελεσμάτων της χρήσεως έχουν ως εξής:

Ο κύκλος εργασιών (πωλήσεις) ανήλθαν στο ποσόν των Ευρώ 22.538 χιλ ευρώ και παρουσίασε άνοδο από τον αντίστοιχο περυσινό κατά 2.991 χιλ ευρώ ή ποσοστό 15.30%

- Τα Μεικτά Κέρδη εκμετάλλευσης ανήλθαν στο ποσόν Ευρώ 10.484 χιλ ευρώ έναντι 9.020 χιλ ευρώ της προηγούμενης χρήσεως και παρουσίασαν αύξηση κατά Ευρώ 1.464 χιλ ευρώ ή ποσοστό 16,23%
- Το πάγιο Ενεργητικό του Ομίλου ανήλθε στην παρούσα χρήση στο ποσό των Ευρώ 13.062.995 έναντι Ευρώ 8.607.647 της προηγούμενης χρήσεων σε αξίες κτήσεως.
- Το γενικό σύνολο του Ενεργητικού του Ομίλου ανήλθε στο ποσό των Ευρώ 25.409.252 έναντι Ευρώ 21.734.239 του αντίστοιχου περυσινού, αυξήθηκε δηλαδή κατά Ευρώ 3.675.013 ή ποσοστό 16,90%

Για την χρήση 2005 ελπίζουμε στη συνέχεια της ανοδικής πορείας του Ομίλου, λόγω της θετικής εξέλιξης των εργασιών και της χρηματοοικονομικής θέσεως του συνόλου των επιχειρήσεων που περιλαμβάνονται στον Όμιλο.

Για την κατάρτιση των ενοποιημένων οικονομικών καταστάσεων του Ομίλου της παρούσας χρήσεως εφαρμόστηκαν οι διατάξεις του Κ.Ν. 2190/1920, άρθρα 101 έως και 107, έτσι ώστε να εμφανίζουν την πραγματική εικόνα της περιουσιακής διάθρωσης, της χρηματοοικονομικής θέσεως και των αποτελεσμάτων χρήσεως των ενοποιημένων επιχειρήσεων.

Σέρρες, 15-2-2005

**Το Διοικητικό Συμβούλιο της  
«ΚΡΙ – ΚΡΙ ΒΙΟΜΗΧΑΝΙΑ ΓΑΛΑΚΤΟΣ Α.Β.Ε.Ε.»  
Ο Πρόεδρος & Δ/νων σύμβουλος  
Παναγιώτης Τσινάβος**

ΠΡΟΣΑΡΤΗΜΑ ΤΟΥ ΕΝΟΠΟΙΗΜΕΝΟΥ ΙΣΟΛΟΓΙΣΜΟΥ ΚΑΙ  
ΑΠΟΤΕΛΕΣΜΑΤΩΝ ΧΡΗΣΕΩΣ ΤΗΣ 31ης ΔΕΚΕΜΒΡΙΟΥ 2004

ΕΝΟΠΟΙΗΜΕΝΟ ΠΡΟΣΑΡΤΗΜΑ  
ΤΟΥ 5ου ΕΝΟΠΟΙΗΜΕΝΟΥ ΙΣΟΛΟΓΙΣΜΟΥ  
ΤΗΣ 31ης ΔΕΚΕΜΒΡΙΟΥ 2004 ΤΗΣ  
«ΚΡΙ - ΚΡΙ ΒΙΟΜΗΧΑΝΙΑ ΓΑΛΑΚΤΟΣ  
ΑΝΩΝΥΜΗ ΒΙΟΜΗΧΑΝΙΚΗ & ΕΜΠΟΡΙΚΗ ΕΤΑΙΡΕΙΑ»  
ΑΡ. Μ.Α.Ε. 30276/06/Β/93/12

Σύμφωνα με τις διατάξεις του άρθρου 107, των διατάξεων που παραπέμπουν, καθώς και άλλων σχετικών διατάξεων του Κωδ. Ν. 2190/1920.

**Α. ΠΛΗΡΟΦΟΡΙΕΣ ΣΧΕΤΙΚΕΣ ΜΕ ΤΗ ΣΥΝΝΟΜΗ ΚΑΤΑΡΤΙΣΗ ΚΑΙ ΔΟΜΗ ΤΩΝ  
ΕΝΟΠΟΙΗΜΕΝΩΝ ΟΙΚΟΝΟΜΙΚΩΝ ΚΑΤΑΣΤΑΣΕΩΝ  
(σύμφωνα με το άρθρο 101 του Ν. 2190/20).**

**1) Άρθρο 42β παρ. 1:** Παρέκκλιση από την αρχή του αμετάβλητου της δομής και μορφής εμφανίσεως του ενοποιημένου ισολογισμού και της ενοποιημένης κατάστασης του λογαριασμού Αποτελέσματα Χρήσεως.

- Η δομή και η εμφάνιση έγινε σύμφωνα με το Ελληνικό Γενικό Λογιστικό Σχέδιο.

**2) Άρθρο 42β παρ. 2:** Καταχώρηση στον προσιδιάζοντα λογαριασμό στοιχείου σχετιζόμενου με περισσότερους υποχρεωτικούς λογαριασμούς.

- Δεν συνέτρεξε τέτοια περίπτωση.

**3) Άρθρο 42β παρ. 3:** Παρέκκλιση από τις σχετικές διατάξεις περί κατάρτισεως των ενοποιημένων οικονομικών καταστάσεων, που κρίθηκε απαραίτητη για την εμφάνιση, με απόλυτη σαφήνεια, της πραγματικής εικόνας που απαιτεί η διάταξη της παρ. 2 του άρθρου 42α.

- Δεν έγινε.

**4) Άρθρο 42β παρ. 4:** Συμπτύξεις λογαριασμών του ενοποιημένου ισολογισμού που αντιστοιχούν στα μικρά γράμματα του υποδείγματος του Ισολογισμού.

- Δεν έγιναν.

**5) Άρθρο 42β παρ. 5:** Αναμορφώσεις κονδυλίων προηγούμενης χρήσεως για να καταστούν ομοειδή και συγκρίσιμα με τα αντίστοιχα κονδύλια της κλειόμενης χρήσεως.

- Δεν χρειάστηκε να γίνουν.

**Β. ΠΛΗΡΟΦΟΡΙΕΣ ΓΙΑ ΤΙΣ ΕΠΙΧΕΙΡΗΣΕΙΣ ΠΟΥ ΠΕΡΙΛΑΜΒΑΝΟΝΤΑΙ ΣΤΗΝ ΕΝΟΠΙΟΙΗΣΗ Ή  
ΠΟΥ ΕΞΑΙΡΕΘΗΚΑΝ ΑΠ' ΑΥΤΗΝ.**

**1) Άρθρο 107 παρ. 1β:** Επιχειρήσεις που περιλαμβάνονται στην ενοποίηση της 31/12/2004.

- Βλέπε επισυναπτόμενο πίνακα Νο 1.

**2)Άρθρο 107 παρ. 1γ:** Θυγατρικές ή Υποθυγατρικές επιχειρήσεις που εξαιρέθηκαν από την πλήρη ενοποίηση με βάση τις διατάξεις του άρθρου 97 ή 98 (διαφορετική δραστηριότητα) του Ν. 2190/20.

- Δεν υπάρχουν.

**3)Άρθρο 104 παρ. 9:** Μεταβολή στη σύνθεση του συνόλου των ενοποιούμενων επιχειρήσεων, σε σχέση με τη σύνθεση της προηγούμενης χρήσεως.

- Δεν έγινε.

**4)Άρθρο 107 παρ. 1δ:** Συγγενείς επιχειρήσεις των εταιρειών που περιλαμβάνονται στην πλήρη ενοποίηση.

- Δεν υπάρχουν.

#### **Γ. ΠΛΗΡΟΦΟΡΙΕΣ ΓΙΑ ΣΥΜΜΕΤΟΧΕΣ ΜΕ ΠΟΣΟΣΤΟ 10% - 20% ΠΟΥ ΚΑΤΕΧΟΥΝ ΕΠΙΧΕΙΡΗΣΕΙΣ ΤΟΥ ΟΜΙΛΟΥ**

**5)Άρθρο 107 παρ. 1ε:** Επιχειρήσεις των οποίων οι μετοχές κατέχονται, σε ποσοστό 10% μέχρι 20%, από επιχειρήσεις που περιλαμβάνονται στην ενοποίηση ή εξαιρέθηκαν απ' αυτήν με βάση το άρθρο 98 (λόγω διαφορετικής δραστηριότητας).

- Δεν συνέτρεξε τέτοια περίπτωση.

#### **Δ. ΠΛΗΡΟΦΟΡΙΕΣ ΚΑΙ ΑΝΑΛΥΣΕΙΣ ΓΙΑ ΟΡΙΣΜΕΝΑ ΚΟΝΔΥΛΙΑ ΤΩΝ ΕΝΟΠΟΙΗΜΕΝΩΝ ΟΙΚΟΝΟΜΙΚΩΝ ΚΑΤΑΣΤΑΣΕΩΝ.**

**1)Άρθρο 103 παρ. 4:** Ανάλυση των «Διαφορών ενοποίησης» με διάκριση των αρχικών διαφορών, των εν συνεχεία μεταβολών και των τελικών ποσών της κλειόμενης χρήσεως.

- Βλέπε επισυναπτόμενο πίνακα Νο 2.

**2)Άρθρο 103 παρ. 4:** τελευταίο εδάφιο. Τυχόν αναμορφώσεις αξιών στοιχείων του ενοποιημένου ισολογισμού, λόγω απευθείας κατανομής σ' αυτά «Διαφορών Συμψηφισμού».

- Δεν έγιναν.

**3)Άρθρο 106 παρ. 2:** Εμφάνιση στον ενοποιημένο ισολογισμό των συμμετοχών των Συγγενών επιχειρήσεων και των Θυγατρικών που εξαιρέθηκαν από την ενοποίηση.

- Δεν συνέτρεξε τέτοια περίπτωση.

**4)Άρθρο 106 παρ. 8:** Μεταβολές πάγιων στοιχείων κατά την κλειόμενη χρήση.

- Αναλυτικοί πίνακες των μεταβολών των πάγιων στοιχείων της Μητρικής και της Θυγατρικής της επισυνάπτονται στο τέλος του παρόντος.

**5)Άρθρο 107 παρ. 1στ:** (πρώτη πρόταση) Μακροπρόθεσμες υποχρεώσεις πάνω από 5 έτη.

- Δεν υπάρχουν.

**6)Άρθρο 107 παρ. 1στ:** (δεύτερη πρόταση). Υποχρεώσεις καλυπτόμενες με εμπράγματα ασφαλείες.

- Δεν υπάρχουν.

**7)Άρθρο 107 παρ. 1ζ:** Αναληφθείσες, από τις ενοποιούμενες επιχειρήσεις, οικονομικές δεσμεύσεις που δεν εμφανίζονται στον ενοποιημένο ισολογισμό.

- Δεν υπάρχουν τέτοιες περιπτώσεις.

**8)Άρθρο 107 παρ. 1η:** Ανάλυση κύκλου εργασιών κατά κατηγορίες δραστηριοτήτων.

<b>• Βιομηχανικής δραστηριότητας</b>		
- Εσωτερικού	Ευρώ	20.305.964,67
- Εξωτερικού	Ευρώ	812.058,52
	<b>Ευρώ</b>	<b>21.118.023,19</b>
<b>• Εμπορικής δραστηριότητας</b>		
- Εσωτερικού	Ευρώ	1.420.445,95
<b>Σύνολο</b>	<b>Ευρώ</b>	<b>22.538.469,14</b>

#### Ε. ΠΛΗΡΟΦΟΡΙΕΣ ΓΙΑ ΤΙΣ ΜΕΘΟΔΟΥΣ ΑΠΟΤΙΜΗΣΗΣ

**Άρθρο 107 παρ. 1α:** Για τα περιουσιακά στοιχεία που περιλαμβάνονται στον Ενοποιημένο Ισολογισμό: οι μέθοδοι που εφαρμόστηκαν για την αποτίμησή τους, οι μέθοδοι υπολογισμού των αποσβέσεων και προβλέψεων, καθώς και ο τρόπος μετατροπής σε δραχμές των αξιών των οικονομικών καταστάσεων που έχουν καταρτιστεί σε ξένο νόμισμα.

- Οι ενοποιούμενες εταιρείες για την αποτίμηση των περιουσιακών τους στοιχείων εφάρμοσαν τις σχετικές διατάξεις του Ν. 2190/20.

#### ΣΤ. ΠΛΗΡΟΦΟΡΙΕΣ ΓΙΑ ΤΥΧΟΝ ΠΑΡΕΚΚΛΙΣΕΙΣ ΑΠΟ ΤΙΣ ΔΙΑΤΑΞΕΙΣ ΠΕΡΙ ΑΠΟΤΙΜΗΣΕΩΣ ΚΑΙ ΕΝΟΠΙΗΣΕΩΣ

**1)Άρθρο 43 παρ. 2:** (σε συνδυασμό με το άρθρο 105 παρ. 1) Παρεκκλίσεις από τους κανόνες αποτίμησης του άρθρου 43 και επιδράσεις τους στην περιουσιακή διάρθρωση, χρηματοοικονομική θέση και στα αποτελέσματα χρήσεως των ενοποιημένων οικονομικών καταστάσεων.

Δεν έγιναν.

**2)Άρθρο 100 παρ. 4:** Παρεκκλίσεις από τις διατάξεις των άρθρων 101 μέχρι 107 που έγιναν για να εμφανιστεί, με τις ενοποιημένες οικονομικές καταστάσεις η πραγματική εικόνα του ομίλου.

Δεν έγινε παρεκκλίση από τις διατάξεις των άρθρων 101 μέχρι και 107.

**3)Άρθρο 104 παρ. 2:** Παρεκκλίσεις από την αρχή της πάγιας εφαρμογής των μεθόδων ενοποίησης.

Δεν συντρέχει τέτοια περίπτωση.



**4)Άρθρο 104 παρ. 4:** Επιτρεπόμενες από την παράγραφο αυτή παρεκκλίσεις από τον κανόνα της απάλειψης των διεταιρικών κερδών ή ζημιών, όταν οι σχετικές συναλλαγές έγιναν σύμφωνα με τις συνήθεις συνθήκες της αγοράς και η απάλειψη θα συνεπάγοταν δυσανάλογα έξοδα.

Δεν έγιναν.

**6)Άρθρο 104 παρ. 7:** Επιτρεπόμενες παρεκκλίσεις που τυχόν υπάρχουν μεταξύ των ημερομηνιών κλεισίματος των ενοποιημένων οικονομικών καταστάσεων και των ετήσιων.

Δεν έγιναν.

**7)Άρθρο 104 παρ. 7:** Σημαντικά γεγονότα που επήλθαν κατά το τρίμηνο διάστημα μεταξύ της ημερομηνίας κλεισίματος των ατομικών (ετήσιων) οικονομικών καταστάσεων μιας ενοποιούμενης επιχείρησης και της ημερομηνίας κλεισίματος των ενοποιημένων, τα οποία δεν λήφθηκαν υπόψη κατά τις διαδικασίες της ενοποίησης.

Δεν υπάρχουν τέτοια γεγονότα.

## Z. ΛΟΙΠΕΣ ΠΛΗΡΟΦΟΡΙΕΣ

**1)Άρθρο 107 παρ. 10:** Μέσος όρος προσωπικού που απασχολήθηκε κατά την κλειόμενη χρήση στις επιχειρήσεις που περιλαμβάνονται στην ενοποίηση, με ανάλυση κατά κατηγορίες, καθώς και η συνολική δαπάνη μισθοδοσίας και εργοδοτικών εισφορών.

- Η επιβάρυνση για μισθούς και ημερομίσθια του προσωπικού που απασχολήθηκε κατά τη χρήση 2004 στις επιχειρήσεις που περιλαμβάνονται στην ενοποίηση, ανήλθε σε Ευρώ 3.176.754,11 .
- Οι πάσης φύσεως επιβαρύνσεις κοινωνικής φύσεως ανήλθαν σε Ευρώ 834.526,57.
- Ο μέσος όρος του υπηρετήσαντος προσωπικού τη χρήση 2004 ήταν άτομα 212.

**2)Άρθρο 107 παρ. 1ι και 1ια:** Φορολογικές επιβαρύνσεις που αναμένεται να προκύψουν από τυχόν παρεκκλίσεις στη μέθοδο αποτίμησης που προβλέπει το άρθρο 43 ή από την εφαρμογή του άρθρου 105 παρ. 4.

- Δεν αναμένονται τέτοιες φορολογικές επιβαρύνσεις.

Κρίνουμε σκόπιμο να αναφέρουμε εδώ ότι οι κατωτέρω ενοποιημένες εταιρείες δεν έχουν ελεγχθεί φορολογικά για τις ακόλουθες χρήσεις:

KPI - KPI ΒΙΟΜΗΧΑΝΙΑ ΓΑΛΑΚΤΟΣ Α.Β.Ε.Ε. δεν έχει ελεγχθεί φορολογικά για τις χρήσεις 2001 - 2004.  
KRH - KRH DOO - KUMANOVO δεν έχει ελεγχθεί φορολογικά για τις χρήσεις 1997 - 2004 και συνεπώς οι φορολογικές υποχρεώσεις των ανωτέρω ανελεγκτων χρήσεων αντίστοιχα δεν έχουν καταστεί οριστικές.

**3)Άρθρο 107 παρ. 1ιβ:** (α) Αμοιβές που καταβλήθηκαν, μέσα στη χρήση, από την μητρική ή τις θυγατρικές εταιρείες στα μέλη διοικητικών διαχειριστικών και εποπτικών οργάνων της Μητρικής. (β) Επίσης υποχρεώσεις που τυχόν δημιουργήθηκαν ή αναλήφθηκαν για συντάξεις των αποχωρησάντων μελών από τα προαναφερθέντα όργανα.

(α) Αμοιβές Προέδρου και Διευθύνοντος

Συμβούλου	Ευρώ	109.000,00
Αμοιβές μελών Δ.Σ.	«	27.421,38
Σύνολο	Ευρώ	136.421,38

(β) Δεν υπάρχουν.

**4)Άρθρο 107 παρ. 1γ:** Προκαταβολές και Πιστώσεις που χορηγήθηκαν από τη μητρική ή τις θυγατρικές στα μέλη διοικητικών, διαχειριστικών και εποπτικών οργάνων, της μητρικής επιτόκιο και όροι χορήγησης, καθώς και ποσά που έχουν επιστραφεί. Επίσης, εγγυήσεις που έχουν δοθεί υπέρ των οργάνων αυτών.

Δεν χορηγήθηκαν.

**Σέρρες, 28 Φεβρουαρίου 2005**

**Ο Πρόεδρος του Δ.Σ.  
& Διευθύνων  
Σύμβουλος**

**Ο Οικονομικός  
Διευθυντής  
και μέλος Δ.Σ.**

**Ο Υπεύθυνος  
Λογιστηρίου**

**Π. Τσινάβος  
Α.Δ.Τ. Μ635336**

**Μ. Τσιότσιαλας  
Α.Δ.Τ. Λ593028**

**Π. Καντάς  
Α.Δ.Τ. Ι565264**

Το παρόν ενοποιημένο προσάρτημα, που αποτελείται από 8 σελίδες και 4 πίνακες, προκύπτει από τις ενοποιημένες οικονομικές καταστάσεις του Ομίλου της Α.Ε. ΚΡΙ - ΚΡΙ ΒΙΟΜΗΧΑΝΙΑ ΓΑΛΑΚΤΟΣ της 31/12/2004.

**Σέρρες, 4 Μαρτίου 2005  
Ο ΟΡΚΩΤΟΣ ΕΛΕΓΚΤΗΣ ΛΟΓΙΣΤΗΣ**

**ΣΤΥΛΙΑΝΟΣ Μ. ΞΕΝΑΚΗΣ  
ΣΟΛ α.ε.ο.ε.**

**ΠΙΝΑΚΑΣ Νο1**

**Επιχειρήσεις (θυγατρικές) που περιλαμβάνονται στον Ενοποιημένο Ισολογισμό της 31.12.2004  
(Άρθρο 107 παρ. 1β και 43α παρ. 1β)**

**ΣΤΟΙΧΕΙΑ ΙΣΟΛΟΓΙΣΜΟΥ 31.12.2004**

ΕΠΩΝΥΜΙΑ ΕΝΟΠΙΟΥΜΕΝΗΣ ΘΥΓΑΤΡΙΚΗΣ	ΕΔΡΑ	ΣΥΝΟΛΙΚΑ ΚΕΡΔΟΣ		ΣΥΜ/ΧΗ ΤΗΣ	ΣΧΕΣΗ ΠΟΥ
		ΙΔΙΑ ΚΕΦΑΛΑΙΑ ΕΥΡΩ	ΠΡΟ ΦΟΡΩΝ ΕΥΡΩ	ΕΤΑΙΡΕΙΑΣ ΠΟΥ ΚΑΤΑΡΤΙΖΕΙ ΤΗΝ ΕΝΟΠΙΟΙΗΣΗ ΠΟΣΟΣΤΟ	ΥΠΑΓΟΡΕΥΣΕ ΤΗΝ ΕΝΟΠΙΟΙΗΣΗ
KRH-KRH DOO KUMANOVO	KUMANOVO Π.Γ.Δ.Μ.	1.049.728	81.971	71,15%	Άρθρ. 42ε Ν. 2190/1920 παραγρ. 5 (α) (αα)

**ΠΙΝΑΚΑΣ Νο 2**

**Ανάλυση των Διαφορών Ενοποίησης  
(Άρθρο 103 παρ. 4)**

ΕΠΩΝΥΜΙΑ ΕΝΟΠΙΟΥΜΕΝΗΣ ΘΥΓΑΤΡΙΚΗΣ	ΕΔΡΑ	ΠΟΣΟ ΑΡΧΙΚΗΣ	ΜΕΤΑΒΟΛΗ	ΤΕΛΙΚΗ
		ΔΙΑΦΟΡΑΣ ΕΝΟΠΙΗΣΗΣ 31/12/2001	ΧΡΗΣΕΩΣ 2003	ΔΙΑΦΟΡΑ ΕΝΟΠΙΗΣΗΣ 31/12/2004
KRH - KRH DOO KUMANOVO	KUMANOVO Π.Γ.Δ.Μ.	31.756,96	79.936,45	111.693,41

**ΠΙΝΑΚΑΣ ΑΡΙΘΜ. 3**  
**ΜΕΤΑΒΟΛΩΝ ΠΑΓΙΩΝ ΠΕΡΙΟΥΣΙΑΚΩΝ ΣΤΟΙΧΕΙΩΝ ΚΑΤΑ ΤΗ ΧΡΗΣΗ 2004**  
**ΤΗΣ ΜΗΤΡΙΚΗΣ ΕΤΑΙΡΕΙΑΣ ΚΡΙ - ΚΡΙ ΒΙΟΜΗΧΑΝΙΑ ΓΑΛΑΚΤΟΣ Α.Ε.**

ΠΕΡΙΓΡΑΦΗ	ΔΕΙΑ ΚΤΗΣΗΣ 31.12.2003	ΑΝΑΠΡΟΑΡ. ΣΥΡΡΟΦΗ Ν. 2065/1992	ΑΓΟΡΕΣ ΠΡΟΣΦΗΚΣ 2004	ΠΩΛΗΣΕΙΣ ΜΗΙΣΕΙΣ 2004	ΔΕΙΑ ΚΤΗΣΗΣ ή ΑΝΑΠΡΟΑΡ. ΜΟΔΑΛΙΝΩ 31.12.2004	ΑΠΟΣΒΕΣΗΣ ΜΕΧΩΡ 31.12.2003	ΑΝΑΠΡΟΑΡ. ΜΟΤΗ ΑΠΟΣΒΕΣΙΩΝ Ν. 2065/1992	ΑΠΟΣΒΕΣΗΣ 2004	ΜΗΙΣΕΙΣ 2004	ΑΠΟΣΒΕΣΗΣ ΜΕΧΩΡ 31.12.2004	ΑΝΑΠΡΟΑΡ. ΣΥΡΡΟΦΗ ΔΕΙΑ 31.12.2004
Εξοπλισμός και πρόχειρα αυτοκινήτων	0,00	0,00	0,00	0,00	207.485,93	0,00	0,00	177.276,10	0,00	30.209,83	0,00
Μεταφορικά οχήματα	1.922.703,43	0,00	1.920.181,86	0,00	3.707.230,02	297.907,45	0,00	297.907,45	0,00	3.409.322,57	1.564.415,70
Γραφείο - Εξοπλισμό	352.167,38	220.671,95	177.455,06	0,00	551.942,43	0,00	0,00	0,00	0,00	551.942,43	0,00
Κατασκευή κτιρίων	1.922.702,40	3.214.450,25	959.299,70	0,00	5.996.452,35	1.579.069,49	493.907,12	825.164,70	0,00	2.428.391,39	1.569.640,04
Μηχανήματα - Εξοπλισμός αυτοκινήτων και λοιπών μηχανημάτων - Επισκευές	10.961.620,47	0,00	6.611.470,61	146.597,44	11.729.688,52	6.671.663,94	0,00	798.702,24	146.799,96	7.405.684,32	1.667.854,04
Μεταφορικά μέσα	741.261,27	0,00	1.90.421,44	14.953,07	3.056.725,80	307.647,40	0,00	110.540,93	13.641,92	2.946.184,87	558.132,17
Επισκευές αυτοκινήτων	368.196,23	0,00	250.014,15	22.030,09	1.222.611,29	673.463,03	0,00	145.172,70	21.707,94	1.077.438,59	133.843,70
Ακίνητα περιουσιακά στοιχεία και προσαυξήσεις	120.112,68	0,00	1.129.313,89	15.69.128,87	307.412,20	0,00	0,00	0,00	0,00	1.436.746,07	12.797.498,07
	17.077.623,47	3.214.450,25	6.999.662,31	1.791.597,27	21.085.768,01	9.237.714,26	493.907,12	1.617.720,85	190.727,92	11.110.000,01	12.797.498,07

**ΠΙΝΑΚΑΣ ΑΡΙΘΜ. 4**  
**ΜΕΤΑΒΟΛΩΝ ΠΑΓΙΩΝ ΣΤΟΙΧΕΙΩΝ ΚΑΤΑ ΤΗ ΧΡΗΣΗ 2004**  
**ΤΗΣ ΘΥΑΤΡΙΚΗΣ ΕΤΑΙΡΕΙΑΣ ΚΡΙΗ - ΚΡΙΗ ΔΟΥ - ΚΥΜΑΝΟΥ**

ΠΕΡΙΓΡΑΦΗ	Δεία Κτήσεως 31.12.2003	Αγορές Προσφεκς 2004	Πωλήσεις - Μειώσεις - Μεταφορές	Δεία Κτήσεως 31.12.2004	Αποσβέσεις μέχρι 31.12.2003	Αποσβέσεις 2004	Μειώσεις - Μεταφορές	Αποσβέσεις μέχρι 31.12.2004	Αποσβέσεις Δεία 31.12.2004
Εξοπλισμός	54.674,65	0,00	-14.920	54.641,00	0,00	0,00	0,00	54.641,00	54.641,00
Κατασκευή κτιρίων	209.206,00	13.926,00	-17.500,00	205.632,00	43.521,00	36.000,00	-27.521,00	205.632,00	201.670,00
Μηχανήματα - Εξοπλισμός αυτοκινήτων και λοιπών μηχανημάτων - Επισκευές	926.999,00	396.793,00	-702,00	1.323.090,00	910.517,00	342.711,00	-20.922,00	1.200.357,00	1.179.435,00
Μεταφορικά μέσα	33.741,65	26.426,00	50.500,00	110.667,65	36.337,00	86.212,00	61.241,65	81.411,20	107.241,00
Ακίνητα περιουσιακά στοιχεία	55.925,00	0,00	-41.227,00	14.698,00	0,00	0,00	0,00	14.698,00	14.698,00
Σύνολο	1.240.566,30	417.122,00	31.441,00	1.749.129,30	470.407,00	729.723,00	33.719,65	1.629.547,00	1.537.082,00





### ΚΡΙ-ΚΡΙ ΒΙΟΜΗΧΑΝΙΑ ΓΑΛΑΚΤΟΣ

ΑΝΩΝΥΜΗ ΒΙΟΜΗΧΑΝΙΚΗ & ΕΜΠΟΡΙΚΗ ΕΤΑΙΡΕΙΑ

ΕΔΡΑ: ΣΕΡΡΕΣ ΑΡ.Μ.Α.Ε. 30276/06/Β/93/12

5ος ΕΝΟΠΟΙΗΜΕΝΟΣ ΙΣΟΛΟΓΙΣΜΟΣ ΤΗΣ 31ης ΔΕΚΕΜΒΡΙΟΥ 2004 - ΕΤΑΙΡΙΚΗ ΧΡΗΣΗ (1 ΙΑΝΟΥΑΡΙΟΥ - 31 ΔΕΚΕΜΒΡΙΟΥ 2004) - (Ποσό σε Ευρώ)

ΕΝΕΡΓΗΤΙΚΟ	Ποσό κλειόμενης χρήσεως 2004	Ποσό προηγούμενης χρήσεως 2003	Ποσό κλειόμενης χρήσεως 2004	Ποσό προηγούμενης χρήσεως 2003
<b>Β. ΕΞΟΔΑ ΕΚΔΙΣΤΑΣΕΩΣ</b>				
1. Έσοδα ίδρυσεως & Α. εγκ/σεως	881.365,93	172.273,18	689.092,75	0,00
4. Λοιπά έσοδα εγκαταστάσεως	845.854,89	376.599,85	469.255,04	437.273,98
	1.707.220,82	548.873,03	1.158.347,79	437.273,98
<b>Γ. ΠΑΓΙΟ ΕΝΕΡΓΗΤΙΚΟ</b>				
<b>II. ΕΥΧΑΡΙΣΤΕΣ ΑΝΑΠΟΤΟΛΙΣΕΩΣ</b>				
1. Γήρεα - Οικόπεδα	1.006.582,33	0,00	608.821,38	0,00
3. Κτίρια και τεχνικά έργα	6.261.897,43	4.454.579,39	3.807.318,04	4.072.208,40
4. Μηχανήματα-Γεω. εγκαταστάσεις και λοιπές μηχαν/κές-εξοπλισμός	14.794.229,06	7.893.549,22	6.810.679,84	11.133.288,47
5. Μεταφορικά μέσα	1.247.300,58	581.987,41	665.313,17	795.002,21
6. Έπιπλα και λοιπές εξοπλισμός	1.222.611,29	786.767,79	435.843,50	965.166,23
7. Ακίνητες υπό κατασκευή ναυπηγικές Σύνολο εκμιστώσεων (Π)	319.350,20	0,00	743.692,88	0,00
	24.851.970,89	11.910,88	13.045.087,08	18.318.179,97
<b>III. ΣΥΜΠΛΗΡΩΣΤΙΚΑ ΚΑΤΑΤΙΜΩΜΕΝΑ ΚΑΤΑΤΙΜΩΜΕΝΑ</b>				
7. Λοιπές μακροπρόθεσμες απαιτήσεις Σύνολο μακροπρόθεσμων απαιτήσεων (Π+III)	17.908,75	0,00	17.908,75	0,00
	13.062.985,63	0,00	8.602.647,26	0,00
<b>Δ. ΚΥΚΛΟΦΟΡΟΥΝ ΕΝΕΡΓΗΤΙΚΟ</b>				
<b>I. ΑΠΟΘΗΚΙΑ</b>				
1. Εμπορεύματα	97.653,05	0,00	219.241,65	0,00
2. Προϊόντα εντός και πέραν - Υποβλήματα	532.973,46	0,00	284.317,77	0,00
3. Παραγωγή σε εξέλιξη	72.621,44	0,00	15.282,68	0,00
4. Πρώτες και βοηθητικές ύλες-Ανάλομα υλικά-Αναλωτικά και Είδη σκευασίας	1.668.980,84	0,00	1.020.592,70	0,00
5. Προκαταβόλες για αγοράς αποθέματα	963.992,63	0,00	1.020.510,28	0,00
	2.736.201,39	0,00	1.643.905,08	0,00
<b>II. ΑΠΑΙΤΗΣΕΙΣ</b>				
1. Πελάτες	3.082.047,85	2.342.429,57	2.316.533,48	2.316.533,48
Μέσων: Προβλεπόμενες	0,00	23.896,09	17.842,72	0,00
2. Γραμμάτια εισπρακτέα	11.556,60	0,00	1.624.998,24	0,00
3α. Επιταγές εισπρακτέες (μεταχρονολογημένες)	2.408.138,89	0,00	544.835,12	0,00
11. Χρεώστες διάφοροι	759.286,25	0,00	236,17	0,00
12. Λογισμικοί διαχειρίσεως τρεχ/λών & πιστώσεων	6.261.009,69	0,00	4.506.375,73	0,00
<b>III. ΧΡΕΩΣΤΕΙΑ</b>				
1. Μετοχές	45.803,38	45.803,38	45.803,38	45.803,38
2. Γραμμάτια εισπρακτέα	293.587,37	293.587,37	293.587,37	293.587,37
3. Λοιπά χρεωστούμενα	339.390,75	339.390,75	339.390,75	339.390,75
	218.246,06	121.144,69	228.940,38	110.450,37
<b>IV. ΔΙΑΒΕΒΛΗΜΕΝΑ</b>				
1. Τραπεζο	87.511,68	153.597,95	153.597,95	153.597,95
3. Καταθέσεις όψεως και προθεσμίας	1.979.950,11	6.255.638,20	6.255.638,20	6.255.638,20
	2.067.462,79	6.409.235,15	6.409.235,15	6.409.235,15
	11.185.817,66	12.669.966,23	12.669.966,23	12.669.966,23
<b>Σύνολο εκμιστώσεων ενεργητικού (II+III+IV)</b>				
1. Έσοδα επίσημων χρεών	1.299,17	6.988,88	6.988,88	6.988,88
2. Έσοδα χρεώσεως εισπρακτέα	851,99	809,20	809,20	809,20
3. Λοιπά μεταβλητά λογισμικά ενεργητικού	0,00	11.573,94	11.573,94	11.573,94
	2.091,16	19.372,02	19.372,02	19.372,02
	25.409.292,54	21.734.289,89	21.734.289,89	21.734.289,89
<b>Ε. ΜΕΤΑΒΛΗΤΟ ΛΟΓΑΡΙΑΣΜΟ ΕΝΕΡΓΗΤΙΚΟΥ</b>				
1. Έσοδα επίσημων χρεών	1.299,17	6.988,88	6.988,88	6.988,88
2. Έσοδα χρεώσεως εισπρακτέα	851,99	809,20	809,20	809,20
3. Λοιπά μεταβλητά λογισμικά ενεργητικού	0,00	11.573,94	11.573,94	11.573,94
	2.091,16	19.372,02	19.372,02	19.372,02
	25.409.292,54	21.734.289,89	21.734.289,89	21.734.289,89
<b>ΓΕΝΙΚΟ ΣΥΝΟΛΟ ΕΝΕΡΓΗΤΙΚΟΥ (B+Γ+Δ+E)</b>				
1. Άλλοι περιουσιακά στοιχεία	2.626,01	2.626,01	2.626,01	2.626,01
2. Χρεωστικά λογισμικά εγγυησέν & εμπόγγησέν ασφαλών	2.133.806,52	1.935.925,44	1.935.925,44	1.935.925,44
	2.136.432,53	1.938.551,45	1.938.551,45	1.938.551,45
<b>Σύνολο μακροπρόθεσμων (Π + III)</b>				
	25.806,79	14.069,43	14.069,43	14.069,43
<b>ΜΕΤΑΒΛΗΤΟ ΛΟΓΑΡΙΑΣΜΟ ΠΑΘΗΤΙΚΟΥ</b>				
2. Έσοδα χρεώσεως δυνάμει	25.806,79	14.069,43	14.069,43	14.069,43
<b>ΓΕΝΙΚΟ ΣΥΝΟΛΟ ΠΑΘΗΤΙΚΟΥ (Α+Γ+Δ)</b>				
1. Δικαιούχοι αλλοτρίων περιουσιών - στοιχείων	2.626,01	2.626,01	2.626,01	2.626,01
2. Πιστ. λογισμικά εγγυησέν & εμπόγγησέν ασφαλών	2.133.806,52	1.935.925,44	1.935.925,44	1.935.925,44
	2.136.432,53	1.938.551,45	1.938.551,45	1.938.551,45
<b>Σύνολο μακροπρόθεσμων υποχρεώσεων</b>				
	21.801.485,01	18.709.202,86	18.709.202,86	18.709.202,86
<b>VI. ΑΠΟΤΕΛΕΣΜΑΤΑ ΕΚ ΤΕΛΟΥΣ</b>				
Υπόλοιπο κερδών χρεώσεως ες νέο	189.551,16	108.105,36	108.105,36	108.105,36
<b>VII. ΑΠΟΡΡΙΣΤΕΣ ΕΠΙΧΕΙΡΗΣΕΩΣ</b>	111.693,41	111.693,41	111.693,41	111.693,41
<b>VIII. ΑΠΟΡΡΙΣΤΕΣ ΠΕΡΙΟΥΣΙΑΣ</b>	302.846,53	282.026,35	282.026,35	282.026,35
Σύνολο κερδών (ΑII+ΑIII+ΑIV+ΑV+ΑVI+ΑVII+ΑVIII)	21.301.485,01	18.709.202,86	18.709.202,86	18.709.202,86
<b>Γ. ΥΠΟΧΡΕΩΣΕΙΣ</b>				
<b>I. ΜΑΚΡΟΠΡΟΘΕΣΜΕΣ ΥΠΟΧΡΕΩΣΕΙΣ</b>				
1. Δάνεια τραπεζών	73.355,00	28.828,00	28.828,00	28.828,00
8. Λοιπές μακροπρόθεσμες υποχρεώσεις	24.790,95	0,00	0,00	0,00
	98.145,95	28.828,00	28.828,00	28.828,00
<b>II. ΒΡΑΧΥΠΡΟΘΕΣΜΕΣ ΥΠΟΧΡΕΩΣΕΙΣ</b>				
1. Προμηθευτές	1.255.579,74	1.011.075,34	1.011.075,34	1.011.075,34
2α. Επιταγές πληρωτέες (μεταχρον/νες)	1.415.671,77	624.372,22	624.372,22	624.372,22
3. Τραπεζικές Μηχανογράφου υποχρεώσεις	124.160,00	52.600,00	52.600,00	52.600,00
4. Προκαταβόλες πελατών	151.928,89	190.143,84	190.143,84	190.143,84
5. Υποχρεώσεις από φορολογική	126.164,59	387.057,25	387.057,25	387.057,25
6. Αρραολογικά οφειλόμενα	174.360,93	131.571,94	131.571,94	131.571,94
10. Μεταμίσθια πληρωτέα	583.502,40	462.313,44	462.313,44	462.313,44
11. Πιστώσεις διάφορα	152.445,27	123.004,67	123.004,67	123.004,67
	4.881.869,54	3.010.867,70	3.010.867,70	3.010.867,70
<b>Σύνολο υποχρεώσεων (Π + ΓII)</b>				
	25.806,79	14.069,43	14.069,43	14.069,43
<b>ΜΕΤΑΒΛΗΤΟ ΛΟΓΑΡΙΑΣΜΟ ΠΑΘΗΤΙΚΟΥ</b>				
2. Έσοδα χρεώσεως δυνάμει	25.806,79	14.069,43	14.069,43	14.069,43
<b>ΓΕΝΙΚΟ ΣΥΝΟΛΟ ΠΑΘΗΤΙΚΟΥ (Α+Γ+Δ)</b>				
1. Δικαιούχοι αλλοτρίων περιουσιών - στοιχείων	2.626,01	2.626,01	2.626,01	2.626,01
2. Πιστ. λογισμικά εγγυησέν & εμπόγγησέν ασφαλών	2.133.806,52	1.935.925,44	1.935.925,44	1.935.925,44
	2.136.432,53	1.938.551,45	1.938.551,45	1.938.551,45



ΚΑΤΑΣΤΑΣΗ ΛΟΓΑΡΙΑΣΜΟΥ ΑΠΟΤΕΛΕΣΜΑΤΩΝ ΧΡΗΣΕΩΣ 3 ΤΗΣ ΔΕΚΕΜΒΡΙΟΥ 2004 (1 ΙΑΝΟΥΑΡΙΟΥ 2004 - 31 ΔΕΚΕΜΒΡΙΟΥ 2004)	Ποσά εκφρασμένα σε χιλιάδες ευρώ 2004	Ποσά εκφρασμένα σε χιλιάδες ευρώ 2003
<b>I. ΑΠΟΤΕΛΕΣΜΑΤΑ ΕΚΜΕΤΑΛΛΕΥΣΕΩΣ</b>		
Κύριος Εργασίας (πωλήσεις)	22.538.469,14	19.547.231,13
Μείον: Κόστος πωληθέντων	10.484.278,80	10.527.625,27
Μικτά αποτελέσματα (κέρδη) εκμεταλλεύσεως	12.054.190,34	9.019.605,86
Πλέον: Άλλα έσοδα εκμεταλλεύσεως	229.768,74	356.329,58
Σύνολο	10.714.047,04	9.375.935,44
<b>ΜΕΙΟΝ:</b> 1. Έσοδα διοικητικής λειτουργίας	1.467.331,26	1.467.331,26
2. Έσοδα λειτουργίας εμψύκων - αναπτύξεως	75.232,43	78.150,76
3. Έσοδα λειτουργίας διαθέσεως	6.064.965,46	7.085.718,61
6.456.517,03	5.540.236,59	2.290.216,63
4. Παθητικοί τόκοι και ανυψω έσοδα	2,41	0,00
Μερίκι αποτελέσματα (κέρδη) εκμεταλλεύσεως	105.513,42	78.095,38
<b>ΠΛΕΟΝ:</b> 2. Έσοδα υφιστάμενων	39.234,01	37.759,75
3. Χρηματιστική τόκοι και ανυψω έσοδα	66.281,82	37.759,75
2.716.363,90	2.330.552,16	
<b>II. ΠΛΕΟΝ: ΕΚΔΙΚΑΤΑ ΑΠΟΤΕΛΕΣΜΑΤΑ</b>		
Ολικά αποτελέσματα (κέρδη) εκμεταλλεύσεως	164.898,98	198.935,03
1. Έσοδα και ανυψω έσοδα	31.779,75	40.698,31
2. Έσοδα κέρδη	6.776,66	2.828,44
3. Έσοδα προμηθευμένων χρεών	0,00	11.898,15
4. Έσοδα από προβλεπόμενες τήρησ χρεών	292.359,93	232.359,93
Μείον: 1. Έκτακτα και ανύψω έσοδα	0,00	77.065,01
2. Έκτακτες ήμιες	54.526,72	269.277,38
3. Έσοδα πρήρησ χρεών	420.328,37	7.968,61
4. Ποσά, για έκτακτ. κινήσεις	8.161,24	0,00
483.016,33	353.311,20	-100.951,27
Οριστικά και έκτακτα αποτελέσματα (κέρδη)	2.034.670,23	2.229.601,19
<b>ΜΕΙΟΝ:</b> Σύνολο αποφθεών πόνων στοιχείων	2.034.670,23	2.229.601,19
<b>ΚΑΘΑΡΑ ΑΠΟΤΕΛΕΣΜΑΤΑ (ΚΕΡΦΑ) ΧΡΗΣΕΩΣ ΠΡΟ ΦΟΡΩΝ</b>	0,00	0,00
ΜΕΙΟΝ: Φόρος εισοδήματος	47.085,93	345.315,51
<b>ΚΑΘΑΡΑ ΑΠΟΤΕΛΕΣΜΑΤΑ (ΚΕΡΦΑ) ΧΡΗΣΕΩΣ ΜΕΤΑ ΑΠΟ ΦΟΡΩΣ</b>	2.388.716,93	1.884.285,68
ΜΕΙΟΝ: Δικαιώματα Μετοχής	20.820,18	24.744,07
<b>ΚΑΘΑΡΑ ΕΠΙΘΥΜΗΜΕΝΑ ΚΕΡΦΑ</b>	2.367.896,75	1.859.541,61

**ΠΙΣΤΟΠΟΙΗΤΙΚΟ ΕΛΕΓΧΟΥ ΕΠΕΚΤΗ ΛΟΓΙΣΤΗ**

Προς τους κ.κ. Μετόχους της Ανώνυμης Εταιρείας: "ΚΡΙ - ΚΡΙ ΒΙΟΜΗΧΑΝΙΑ ΓΑΛΑΚΤΟΣ Α.Ε.Ε." και τις αντιστοίχες της "ΚΡΙ-ΚΡΙ Δ.Ο.Ο. ΚΥΜΑΝΟΥ"

Ελέγξαμε, κατά τις διατάξεις του άρθρου 108 του κ.ν. 2190/1920 "πρωι ανωνύμων εταιρειών" και την Ενοποιημένη Κατάσταση Οικονομικών Πρωι, κέρδη και το σχετικά Προσάρτημα της "ΚΡΙ-ΚΡΙ ΒΙΟΜΗΧΑΝΙΑ ΓΑΛΑΚΤΟΣ Α.Ε.Ε." και τις αντιστοίχες της "ΚΡΙ-ΚΡΙ Δ.Ο.Ο. ΚΥΜΑΝΟΥ" κατά το έτος που ελέγχουμε, οι οποίες είναι σύμφωνα με τις αρχές και τους κανόνες ελεγκτικής που ακολουθεί το Σώμα Ορκωτών Ελεγκτών Λογιστών και επαληθεύσαμε τη σωμωρία του τελεγιμένου της ενοποιημένης Εξέτασε Διακρίσεως με τις πιστώσεις ενοποιημένης, εκκαθαρισμένης, λογιστικής καταστάσε. Δεν εντοπίσαμε στον έλεγχο των οικονομικών καταστάσεων της επιχεύσεως "ΚΡΙ-ΚΡΙ Δ.Ο.Ο. ΚΥΜΑΝΟΥ" που περιλαμβάνεται στην ενοποίηση και αντιπροσωπεύουν (προς των/δελτοσικών απαλειψεων) ποσοστό 5,37% και 9,9% των ενοποιημένων συνόλων ενεργητικού και κινώων εργασιών. Οι καταστάσε αυτές έχουν ελεγχθεί από άλλα ανεξαρτημένο ελεγκτή, στο πιστοποιητικό ελεγκτή του οποίου βασιστήκαμε και να ενομούσαμε την γνώμη μας που ακολουθεί, η η μέτρο που αυτή σχετίζεται με τα περιλαμβανόμενα στην ενοποίηση, καθώς και τα παλαιότερα. Από τον έλεγχο μας από προέκυψε τα εξής: 1. Στην παρούσα χρήση 2004, με βάση τις διατάξεις του η. 2065/1992 έγινε αντιπροσωπική της αξίας, επίσεως των γηπέδων των κτηνών, των απορριμμάτων αποβλήσεως τους και του υπολοίπου των ληξιπρωιμένων των κτηνών κατά την 199.236.653, η δε προκύψαμε διαφορά αντιπροσωπική ποσού 785.073,95 καταγράφηκε στο λογαριασμό του Παιδικού υπό στοιχεία Δ-ΙΙ-2. Διαφοράς από αντιπροσωπική βέβαιη περιουσιακών στοιχείων". Οι αποβλήσε των κτηνών της ημερομηνίας της χρήσεως 2004 υπολογίστηκαν στην αντιπροσωπική αξία και είναι μεγαλύτερες από εκείνες που θα προέκυψαν αν δεν είχε γίνει η αντιπροσωπική κατά την 91.632,00 περίπου. 2. Η ημερομηνία της χρήσεως 2004 υπολογίστηκαν στην αντιπροσωπική αξία και είναι μεγαλύτερες από εκείνες που θα προέκυψαν αν δεν είχε γίνει η αντιπροσωπική κατά την 91.632,00 περίπου. 2. Η ημερομηνία της χρήσεως 2004, σε αντίθεση με την προηγούμενη χρήση 2003, δεν διενεργήσε αποβλήσε στην μη φορολογική αναγνωριμένη υπεραξία ορισμένων παγίων περιουσιακών στοιχείων, που προέκυψε σε περιβλήσεως χρεών, λόγω μεταρρυθμίσε της σύμφωνα με τις σχετικές διατάξεις του η. 2193/1992. Εάν διενεργήσε, αυτές θα ανέγγυον στο συνολικό ποσό των 105.004,46. Κρίσιμω ακριμω φορολογική αναγνωριμένη υπεραξία με συνέπεια να έχουν υπολογιστεί σωμωτικά μέχρι 31/12/2004 λιγότερες αποβλήσε, κατά την 614.263,96. 3. Στοιχ λογαριασμούς του Ενεργητικού υπό στοιχεία Δ-ΙΙ-1 "Πελάτες", Δ-ΙΙ-2 "Τρωμάτα εισπρακτέα", Δ-ΙΙ-3α "Επιταγές εισπρακτέα" και Δ-ΙΙ-11 "Χρεώσετες διαφορά" περιλαμβάνονται και αντίστοιχά πέραν του έτους υπόλοιπα της ημερομηνίας εταρείσε συνολικού ποσού 392.770,00 περίπου για τα οποία (μετά τη διαγραφή στην παρούσα χρήση 2004) έπρεπε να σχηματιστεί προβλεψη ποσού 275.000,00 περίπου με ανάλυση επίβλεψη των ενοποιημένων αποτελεσμάτων ενεργητικών χρεών 2001-2004 και 1997 - 2004 αντίστοιχα δεν έχουν καταστεί οριστικές. 5. Η ημερομηνία εταρείσε βασίζομενη στην αριθμ. 205/1988 γνωμοδότηση της Ολομέλεισε των Νομικών Συμβούλων Διοκρίσεως και στο άρθρο 10 παρ. 13 του η. 2065/1992 δεν σχηματίσε προβλεψη αποβλήσε προσωπικού. Λόγω εφόδου από την υπηρεσία να συνταξιοδοτηθεί, επειδή δεν υπήρχε κανένας από το προσωπικό που να θεωρείται δικαίωμα συνταξιοδοτήσεως μέχρι το τέλος της επόμενης χρήσεως. Αν η εταιρεία σχηματίσε προβλεψη της για αποβλήσε της για αποβλήσε του συνόλου των προσωπικών της, λόγω εφόδου από την υπηρεσία για συνταξιοδότηση, το ύψος της θα ανέγγυον σωμωτικά κατά την 31.12.2004 στο ποσό των 198.200,00 περίπου, μέρος του οποίου εέ, 198.200,00 περίπου, αφορά την παρούσα χρήση. Κατά την γνώμη μας αφού ληφθούν υπόψη οι παραπάνω περιπτώσεσε μας, καθώς και η σημείωση αριθμ. 2 της εταρείσε, που αναγράφεται κάτω από τον ενοποιημένο υπολογισμό, οι ενοποιημένες αυτές οικονομικές καταστάσε έχουν καταρτιστεί σύμφωνα με τις διατάξεις του κ.ν. 2190/1920 και απεικονίζουν βάσει των σχετικών διατάξεων των κτηνών και λογιστικών αρχών και μεθόδων που εφαρμόζει η ημερομηνία εταρείσε και οι οποίες έχουν γίνει γενικά πιστοποιητικές, και δεν διαφέρουν από εκείνες που εφαρμόστηκαν στην προηγούμενη χρήση, εκτός από την περίπτωση της ανώτερη παρατηρητέσε μας αριθμ. 2, την περιουσιακή διαφορά, η χρηματοοικονομική θέση, τα αποτελέσματα και τις Τελικές Ρεσε του συνόλου των επηρεώσεων που περιλαμβάνονται στην ενοποίηση της 31.12.2004.

ΣΤΥΜΩΝΟΣ Μ. ΕΜΜΑΝΟΥΗΛ  
ΣΩ.Α.Ε.Ο.Ε.

**Σέφεσε, 28 Σεπτεμβρίου 2005**

Ο ΠΡΟΕΔΡΟΣ ΤΟΥ Δ.Σ. & ΜΕΛΟΣ ΤΟΥ Δ.Σ.  
**Π. ΤΖΙΝΙΔΑΚΗΣ**  
ΑΔΤ 11593028

Ο ΛΟΓΙΣΤΗΣ  
**Π. ΚΑΜΙΤΙΣ**  
ΑΔΤ 11565264

155,1 Παραγωγή υαλοκατακόων  
Εισώ 9.527.970,00  
155,2 Παραγωγή πλαστικών  
Εισώ 11.590.053,19  
513,3 Επιστρία υαλοκατακόων  
Εισώ 71.292,88  
513,6 Επιστρία πλαστικού  
Εισώ 1.083.949,91  
519,0 Λοιπά χροφόρα εμπόριο  
Εισώ 265.203,16  
Εισώ 22.538.469,14





## ΚΡΙ-ΚΡΙ ΒΙΟΜΗΧΑΝΙΑ ΓΑΛΑΚΤΟΣ δ.τ. (κρι-κρι)

### ΑΝΩΝΥΜΗ ΒΙΟΜΗΧΑΝΙΚΗ & ΕΜΠΟΡΙΚΗ ΕΤΑΙΡΕΙΑ

#### ΣΥΝΟΠΤΙΚΗ ΛΟΓΙΣΤΙΚΗ ΚΑΤΑΣΤΑΣΗ ΤΗΣ ΠΕΡΙΟΔΟΥ 1 ΙΑΝΟΥΑΡΙΟΥ – 31 ΜΑΡΤΙΟΥ 2004

ΕΣΡΑ: ΣΕΡΡΕΣ ΑΡ.Μ.Α.Ε. 30276/59/Β/93/10

	1/01/04-31/03/04	1/01/03-31/03/03	ΠΑΘΗΤΙΚΟ	1/01/04-31/03/04	1/01/03-31/03/03
ΕΝΕΡΓΗΤΙΚΟ	ΕΥΡΩ	ΕΥΡΩ	ΠΑΘΗΤΙΚΟ	ΕΥΡΩ	ΕΥΡΩ
<b>Β. ΔΑΠΑΝΕΣ ΠΟΛΥΤΟΥΣ ΑΠΟΣΒΕΣΗΣ</b> (αναπόσβεστο υπόλοιπο)	413.480,42	82.299,55	Καταβλημένο Μετοχικό Κεφάλαιο	5.520.830,40	4.361.457,00
<b>Γ. ΠΑΓΙΟ ΕΝΕΡΓΗΤΙΚΟ</b>	19.922.705,24	15.909.669,31	Αποθεματικά & λοιποί Λογ/σμοί	12.648.589,75	6.716.208,17
Μειών: Αποσβέσεις	9.572.751,09	7.873.459,42	Ιδίων κεφαλαίων	275.317,36	216.654,63
Συμμετοχές και Μακρ. Απατησεις	10.349.954,15	338.600,15	Αποτίττα περιόδου 1.1-31.3.04	43.869,31	31.371,19
<b>Δ. ΚΥΚΛΟΦΟΡΟΥΝ ΕΝΕΡΓΗΤΙΚΟ</b>	540.726,06	2.631.207,74	Αποτελέσματα προηγ. χρήσεων	18.488.606,82	11.325.690,99
Αποθέματα	2.720.037,10	3.531.553,23	Σύνολο ιδίων κεφαλαίων	5.578.751,47	5.470.885,06
Πελάτες	3.731.055,38	1.766.823,11	<b>Γ. ΥΠΟΧΡΕΩΣΕΙΣ</b>		
Λοιπές απαιτήσεις	2.927.586,33	85.064,81	Υποχρεώσεις Εραυτροθεσεως		
Χρεόγραφα	113.204,31	542.679,51	<b>Δ. ΜΕΤΑΒΑΤΙΚΟΙ Λ/ΣΜΟΙ ΠΑΘΗΤΙΚΟΥ</b>	558.130,06	240.391,43
Διαθέσιμα	3.768.541,64	22.529,49	<b>ΓΕΝΙΚΟ ΣΥΝΟΛΟ ΠΑΘΗΤΙΚΟΥ</b>	<b>24.625.488,35</b>	<b>17.086.967,48</b>
<b>Ε. ΜΕΤΑΒΑΤΙΚΟΙ Λ/ΣΜΟΙ ΕΝΕΡΓΗΤΙΚΟΥ</b>	<b>60.902,96</b>	<b>17.086.967,48</b>	<b>ΛΟΓΑΡΙΑΣΜΟΙ ΤΑΞΕΩΣ ΠΑΘΗΤΙΚΟΥ</b>	<b>2.142.297,85</b>	<b>1.877.984,71</b>
<b>ΓΕΝΙΚΟ ΣΥΝΟΛΟ ΕΝΕΡΓΗΤΙΚΟΥ</b>	<b>24.625.488,35</b>	<b>17.086.967,48</b>	<b>ΛΟΓΑΡΙΑΣΜΟΙ ΤΑΞΕΩΣ ΕΝΕΡΓΗΤΙΚΟΥ</b>	<b>2.142.297,85</b>	<b>1.877.984,71</b>

**ΣΗΜΕΙΩΣΕΙΣ:** 1) Η Συνοπτική Λογιστική κατάσταση και τα Αποτελέσματα της περιόδου 01/01/2004-31/03/2004 συντάχθηκαν βάση των υπολοίπων λογαριασμών των βιβλίων, αφού λήφθηκαν υπόψη εξωλογιστικά οι προβλέψεις εσόδων που αντιστοιχούν στην εν λόγω περίοδο. 2) Δεν υφίστανται εμπόγματα βήρη επί κανονής στοιχείου της περιουσιακής κατάστασης της εταιρείας. 3) Δεν υπάρχουν επίδικες ή υπο διαπίστωση διαφορές, οι οποίες ενδέχεται να έχουν επιπτώσεις στην περιουσιακή κατάσταση της εταιρείας. 4) Η Εταιρεία έχει ελεγχθεί φορολογικά έως τη χρήση η οποία έληξε την 31/12/2000. 5) Ο αριθμός του προσωπικού της εταιρείας την 31/03/2004 ήταν 187 άτομα. 6) Δεν υπάρχουν δάνεια σε τράπεζες. 7) Οι αποσβέσεις που περιλαμβάνονται στα αποτελέσματα ανέρχονται στο ποσό των 422.071,89 ευρώ έναντι 348.361,02 ευρώ του αντίστοιχου τριμήνου του 2003. 8) Τα προ αποσβέσεων κέρδη της εταιρείας, ανέρχονται στο ποσό των 697.389,25 ευρώ.



ΚΥΚΛΟΣ ΕΡΓΑΣΙΩΝ (ΚΑΤΑ ΣΤΑΘΑ 2003)		1/01/03-31/03/03	1/01/03-31/03/04
155.1	Παραγωγή Γαλακτοκομικών	ευρώ	1.649.831,10
155.2	Παραγωγή Παγωτών	"	1.903.706,30
513.3	Εμπορία Γαλακτοκομικών	"	29.513,11
513.6	Εμπορία Παγωτού	"	255.355,43
519.0	Λοιπά Χονδρικό Εμπόριο	"	46.566,06
	ΣΥΝΟΛΟ	ευρώ	3.884.972,00
<b>ΚΑΤΑΣΤΑΣΗ ΛΟΓΑΡΙΑΣΜΟΥ ΑΠΟΤΕΛΕΣΜΑΤΩΝ ΤΗΣ ΠΕΡΙΟΔΟΥ 1 ΙΑΝΟΥΑΡΙΟΥ – 31 ΜΑΡΤΙΟΥ 2004</b>			
		<b>ΕΥΡΩ</b>	<b>ΕΥΡΩ</b>
<b>ΑΠΟΤΕΛΕΣΜΑΤΑ ΕΚΜΕΤΑΛΛΕΥΣΕΩΣ</b>		3.884.972,00	3.222.672,61
Εσοδα από πωλήσεις		2.132.536,78	1.967.506,06
Μείον: Κόστος Πωληθέντων		42.687,97	38.157,63
Μείον: Άλλα έσοδα εκμεταλλεύσεως		<b>1.795.123,19</b>	<b>1.293.324,18</b>
<b>ΜΙΚΤΑ ΑΠΟΤ/ΤΑ ΕΚΜΕΤΑΛΛΕΥΣΕΩΣ</b>			
Μείον:			
Εξόδα διοικητικής λειτουργίας	313.405,20		192.998,23
Εξόδα ερευνών & αναπτύξεως	28.415,10		3.005,58
Εξόδα λειτουργίας διαθέσεως	1.159.518,20		861.388,82
Χρηματοοικονομικά απογ/τα	26.766,47	1.474.572,03	-19.186,30
<b>ΚΑΘΑΡΑ ΑΠΟΤ/ΤΑ ΕΚΜ/ΣΕΩΣ</b>		<b>320.551,16</b>	<b>216.745,25</b>
Μείον: Ανόργανα έσοδα – κερρή	50.415,44		47.302,14
Μείον: Ανόργανα έξοδα – ζημιές	95.649,24	-45.233,80	47.392,76
<b>ΟΡΓΑΝΙΚΑ &amp; ΕΚΤΑΚΤΑ ΑΠΟΤΕΛΕΣΜΑΤΑ(ΚΕΡΔΗ)</b>		<b>275.317,36</b>	<b>216.654,63</b>
Μείον: Σύνολο αποβέσεων παγίων στοιχείων	422.071,89		348.361,02
Μείον: Οι από αυτές ενσωματωμένες στο λειτουργικό κόστος	422.071,89	0,00	348.361,02
<b>ΣΥΝΟΛΙΚΑ ΚΑΘΑΡΑ ΑΠΟΤΕΛΕΣΜΑΤΑ ΠΡΟ ΦΟΡΩΝ</b>		<b>275.317,36</b>	<b>216.654,63</b>

Σέφρες, 12 Μαΐου 2004

Ο ΠΡΟΕΔΡΟΣ ΤΟΥ Δ.Σ. & ΔΙΟΝΥΣΙΟΥ ΜΟΥΣΟΥ

**Π. ΤΣΙΝΑΒΟΣ**  
Α.Δ.Τ. Μ. 6363336

ΕΙΝΑΜΕΛΟΣ Δ.Σ.  
**Γ. ΚΟΥΤΣΑΜΠΑΣΗΣ**  
Α.Δ.Τ. Π.713540

Ο ΔΙΟΙΚΗΤΗΣ ΟΙΚΟΝΟΜΙΚΩΝ ΥΠΗΡΕΣΙΩΝ

**Μ. ΤΣΙΟΥΤΣΙΑΛΑΣ**  
Α.Δ.Τ. Λ.593028

Ο ΛΟΓΙΣΤΗΣ

**Π. ΚΑΝΤΑΣ**  
Α.Δ.Τ. 1565264

Offices Service S.A.



## ΚΡΙ-ΚΡΙ ΒΙΟΜΗΧΑΝΙΑ ΓΑΛΑΚΤΟΣ δ.τ. (κρί-κρί) ΑΝΩΝΥΜΗ ΒΙΟΜΗΧΑΝΙΚΗ & ΕΜΠΟΡΙΚΗ ΕΤΑΙΡΕΙΑ

### ΣΥΝΟΠΤΙΚΗ ΛΟΓΙΣΤΙΚΗ ΚΑΤΑΣΤΑΣΗ ΤΗΣ ΠΕΡΙΟΔΟΥ 1 ΙΑΝΟΥΑΡΙΟΥ – 30 ΙΟΥΝΙΟΥ 2004

ΕΛΛΑΣ: ΣΕΡΡΕΣ ΑΡ. Μ.Α.Ε. 30276/06/Β/93/12

Ε Ν Ε Ρ Γ Η Τ Ι Κ Ο	1/01/04-30/06/04 ΕΥΡΩ	1/01/03-30/06/03 ΕΥΡΩ	1/01/04-31/06/04 ΕΥΡΩ	1/01/03-30/06/03 ΕΥΡΩ
<b>Β. ΔΑΠΑΝΕΣ ΠΟΛΥΤΟΥΣ ΑΠΟΣΒΕΣΗΣ</b> (αναπόσβεστο υπόλοιπο)	420.236,96	79.834,76	5.520.830,40	4.361.457,00
<b>Γ. ΠΛΗΓΙΟ ΕΝΕΡΓΗΤΙΚΟ</b>	20.733.685,50	16.175.878,20	12.609.396,44	6.671.215,83
Μείων: Αποσβέσεις	9.946.152,83	8.116.090,26	2.512.592,19	2.108.509,53
Συμμετοχές και Μακρ. Απαιτήσεις	10.787.532,67	338.600,15	43.869,31	36.142,07
<b>Δ. ΚΥΚΛΟΦΟΡΟΥΝ ΕΝΕΡΓΗΤΙΚΟ</b>	540.726,06	2.682.180,11	20.686.688,34	13.177.324,43
Αποθέματα	3.678.331,09	4.249.947,07	7.106.532,29	7.460.269,29
Πελάτες	5.420.970,90	3.668.098,75	-	-
Λοιπές απαιτήσεις	4.497.371,49	98.271,36	-	-
Χρεώγραφα	112.966,66	2.505.552,61	-	-
Διαθέσιμα	3.452.272,30	14.887,39	-	-
<b>Ε. ΜΕΤΑΒΑΤΙΚΟΙ Λ/ΣΜΟΙ ΕΝΕΡΓΗΤΙΚΟΥ</b>	60.511,17	-	1.177.696,67	1.059.566,42
<b>ΓΕΝΙΚΟ ΣΥΝΟΛΟ ΕΝΕΡΓΗΤΙΚΟΥ</b>	<b>28.970.919,30</b>	<b>21.697.160,14</b>	<b>28.970.919,30</b>	<b>21.697.160,14</b>
<b>ΛΟΓ ΑΡΙΑΣΜΟΙ ΤΑΞΕΩΣ ΕΝΕΡΓΗΤΙΚΟΥ</b>	<b>6.756.120,15</b>	<b>4.091.762,03</b>	<b>6.756.120,15</b>	<b>4.091.762,03</b>

**ΣΗΜΕΙΩΣΕΙΣ:** 1. Επί των πηγών στοιχείων της Εταιρίας δεν υφίστανται εμπόδια βάρη. 2. Ο αριθμός του απαχολογούμενου στην Εταιρία προσωπικού την 30/6/2004 ανερχόταν σε 193 άτομα. 3. Οι πάσης φύσεως επίδικες διαφορές δεν ενδέχεται να έχουν σημαντική επίπτωση στην οικονομική κατάσταση της Εταιρίας. 4. Οι βασικές λογιστικές αρχές που ακολουθήσε η Εταιρία την 30/6/2004 είναι ίδιες με αυτές που ακολουθούνται κατά πάντα τακτικά. 5. Το ύψος των επενδύσεων σε πάγια στοιχεία που πραγματοποιήθηκαν την περίοδο 1/1-30/6/2004 ανερχεται σε ευρώ 3.219.342,00 περίπου. 6. Στο λογαριασμό του Ενεργητικού "Συμμετοχές και Μακροπρόθεσμες Απαιτήσεις" ποσού ευρώ 540.726,06 περιλαμβάνεται συμμετοχή στο Εταιρικό Κεφάλαιο θυγατρικής Εταιρίας εξωτερικού μη εισηγμένης σε χρηματιστήριο, η οποία απομείθηκε στην αξία κήρυξης της ποσού ευρώ 522.817,31 καθόσον ήταν μικρότερη της εσωτερικής λογιστικής αξίας της, η οποία σύμφωνα με τον τελευταίο συνταγμένο Ισολογισμό της 31/12/2003 ελεγχθέντο από Ορκωτό ελεγκτή ανέρχεται στο ποσό των ευρώ 695.534,65. 7. Η Εταιρία έχει ελεγχθεί φορολογικά μέχρι τη χρήση 2000 και συνεταιώς οι φορολογικές υποχρεώσεις των ανέλεγκτων χρήσεων 2001-2003 δεν έχουν καταστεί οριστικές. 8. Ο κύκλος εργασιών της Εταιρίας σύμφωνα με την ανάλυση του ΣΤΑΚΑΔ 2003 αναλύεται ως εξής:

ΚΥΚΛΟΣ ΕΡΓΑΣΙΩΝ (ΚΑΤΑ ΣΤΑΚΑΔ 2003)	
155.1	Παραγωγή Γαλακτοκομικών ευρώ 4.488.106,99
155.2	Παραγωγή Περιωτών " 7.609.223,78
513.3	Εμπορία Γαλακτοκομικών " 54.996,73
513.6	Εμπορία Παγωτού " 715.863,71
519.0	Λοιπά Χονδρικό Εμπόριο " 145.228,27
	ΣΥΝΟΛΟ 13.013.419,48

**ΚΑΤΑΣΤΑΣΗ ΛΟΓΑΡΙΑΣΜΟΥ ΑΠΟΤΕΛΕΣΜΑΤΩΝ ΤΗΣ ΠΕΡΙΟΔΟΥ 1 ΙΑΝΟΥΑΡΙΟΥ – 30 ΙΟΥΝΙΟΥ 2004**

1/01/03-30/06/04  
ΕΥΡΩ

1/01/03-30/06/03  
ΕΥΡΩ



<b>ΑΠΟΤΕΛΕΣΜΑΤΑ ΕΚΜΕΤΑΛΛΕΥΣΕΩΣ</b>				
Εσοδα από πωλήσεις		13.013.419,48		10.890.408,66
Μειον: Κόστος Πωληθέντων		6.290.396,72		5.773.494,23
Πλέον: Άλλα έσοδα εκμεταλλεύσεως		83.202,94		202.244,40
<b>ΜΙΚΤΑ ΑΠΟΤΥΓΓΑ ΕΚΜΕΤΑΛΛΕΥΣΕΩΣ</b>		<b>6.806.225,70</b>		<b>5.319.158,83</b>
Μειον: Έξοδα διοικητικής λειτουργίας	611.910,97		458.142,85	
Εξοδα ερευνητών & αναπτύξεως	38.101,86		31.002,89	
Εξοδα λειτουργίας διαθέσεως	3.602.718,86		2.717.390,94	
Χρηματοοικονομικά αποτίγνα	-46.910,62	4.205.821,07	19.624,88	3.226.161,56
<b>ΚΑΘΑΡΑ ΑΠΟΤΥΓΓΑ ΕΚΜ/ΣΕΩΣ</b>		<b>2.600.404,63</b>		<b>2.092.997,27</b>
Μειον: Ανόργανα έσοδα – κερδη	98.070,93		101.240,12	
Μειον: Ανόργανα έσοδα – ζημιές	185.883,37	-87.812,44	85.727,86	15.512,26
<b>ΟΡΓΑΝΙΚΑ &amp; ΕΚΤΑΚΤΑ ΑΠΟΤΕΛΕΣΜΑΤΑ(ΚΕΡΑΗ)</b>		<b>2.512.592,19</b>		<b>2.108.509,53</b>
Μειον: Σύνολο αποβέσεων παγίων στοιχείων	939.025,63		732.209,94	
Μειον: Οι από αυτές ενσωματωμένες στο λειτουργικό κόστος	939.025,63	0,00	732.209,94	0,00
<b>ΣΥΝΟΛΙΚΑ ΚΑΘΑΡΑ ΑΠΟΤΕΛΕΣΜΑΤΑ ΠΡΟ ΦΟΡΩΝ</b>		<b>2.512.592,19</b>		<b>2.108.509,53</b>

**Σέπτες, 26 Ιουλίου 2004**  
 Ο ΔΙΕΥΘΥΝΩΣ ΟΙΚΟΝΟΜΙΚΟΥ & ΜΕΛΟΣ ΤΟΥ Δ.Σ.  
**Μ. ΤΣΙΟΥΣΙΑΝΑΣ**  
 Α.Δ.Τ. Α 593028

**Π. ΤΣΙΝΑΒΟΣ**  
 Α.Δ.Τ. Μ 635336

Ο ΠΡΟΔΡΑΟΣ ΤΟΥ Δ.Σ. & ΔΙΟΙΚΟΝΟΜΙΚΟΥ ΣΥΜΒΟΥΛΟΣ  
**Π. ΚΑΝΤΑΣ**  
 Α.Δ.Τ. 1565264

Ο ΥΠΕΥΘΥΝΟΣ ΛΟΓΙΣΤΗΡΙΟΥ  
**Π. ΚΑΝΤΑΣ**  
 Α.Δ.Τ. 1565264

**ΠΙΣΤΟΠΟΙΗΤΙΚΟ ΕΛΕΓΧΟΥ ΟΡΚΩΤΟΥ ΕΛΕΓΚΤΗ ΛΟΓΙΣΤΗ**  
**(Προς το Διοικητικό Συμβούλιο της «ΚΡΙ-ΚΡΙ ΒΙΟΜΗΧΑΝΙΑ ΓΑΛΑΚΤΟΣ Α.Β.Ε.Ε.)**

Διενεργήσαμε τον έλεγχο που προβλέπεται από τις διατάξεις του άρθρου 6 του π.δ. 360/1985, όπως τροποποιήθηκε με το άρθρο 90 του ν. 2533/1997, εφαρμόζοντας στα πλαίσια των αρχών και κανόνων ελεγκτικής που ακολουθεί το ΣΩΜΑ ΟΡΚΩΤΩΝ ΕΛΕΓΚΤΩΝ ΛΟΓΙΣΤΩΝ, τις ελεγκτικές διαδικασίες που κρίνουμε κατάλληλες, για να διαπιστώσουμε ότι οι ανωτέρω οικονομικές καταστάσεις της Α.Ε. «ΚΡΙ-ΚΡΙ ΒΙΟΜΗΧΑΝΙΑ ΓΑΛΑΚΤΟΣ ΑΝΩΝΥΜΗ ΒΙΟΜΗΧΑΝΙΚΗ ΚΑΙ ΕΜΠΟΡΙΚΗ ΕΤΑΙΡΙΑ», που κολιττώνει την περίοδο από 1 Ιανουαρίου μέχρι και 30 Ιουνίου 2004 δεν περιέχουν ανακρίβειες ή παραλείψεις που να επηρεάζουν ουσιαστικά την περιουσιακή διάρθρωση και την οικονομική θέση της εταιρίας, καθώς και τα αποτελέσματα που εμφανίζονται σε αυτές. Στα πλαίσια του ελέγχου αυτού λάβαμε και γνώση του λογιστικού απολογισμού των εργασιών των υποκαταστημάτων της εταιρίας. Τέθηκαν στη διάθεσή μας τα βιβλία και στοιχεία που πήραμε τη εταιρεία και μας δόθηκαν αναγκαστικά για τον έλεγχο πληροφοριών και επεξηγήσεις που ζητήσαμε. Η εταιρία εφόρμησε ορθά το Γενικό Λογιστικό Σχέδιο. Δεν προσηλωθήκαμε η μέθοδος απογραφής σε σχέση με την αντίστοιχη προηγούμενη περίοδο, εκτός από την περίπτωση της καλύτερης παρατηρήσεως μας αριθμ. 1 και το κόστος παραγωγής προσδιοριστικής σύμφωνο με τις παραδεξιμένες αρχές λογισμού του κόστους. Από τον παραπάνω έλεγχο μας σε παραθέσους χρήσεις, λόγω μεταρροπής της σύμφωνο με τις σχετικές διατάξεις του 1/29/1972, με συνέπεια η διενέργεια επιπλέον αποβέσεων σε σχέση με την αντίστοιχη προηγούμενη περίοδο 1/1-30/6/2003 συνολικού ποσού ευρώ 52.500,98. Κρίνουμε ακόκτιμο να σημειώσουμε εδώ ότι για τα εν λόγω παγία περιουσιακά στοιχεία, στις προηγούμενες χρήσεις, υπολόγιζε αποβέσεις σύμφωνα με το άρθρο 19 §2 του Ν. 949/1978 (στη φορολογικά αναγνωρίσιμη υπερέρχ) με συνέπεια να έχουν υπολογιστεί ομαρειακά μέχρι 30/6/2004 λιγότερες αποβέσεις κατά ευρώ 518.991,73. 2) Στο λογαριασμό «Πελίτες» καθώς και στους λογαριασμούς «Γραμμάτια και Επιστολές Εισπρακτές» που περιλαμβάνονται στο λογαριασμό του Ενεργητικού «Λοιπές Απαιτήσεις» περιλαμβάνονται και ακήρητα πέραν του έτους ενδεχόμενη ήμια που θα προκύψει από τη μη είσπραξη τους. Κατά τη γνώμη μας η πρόβλεψη αυτή θα έπρεπε να ήταν μεγαλύτερη κατά ευρώ 220.000,00 περίπου με ανάλογη επιβάρυνση των αποτελεσμάτων χηρσεως. 3) Η Εταιρία βασίζομενη στην αριθμ. 205/1988 γνωμοδότηση της Ολομέλειας των Νομικών Συμβούλων Διοικήσεως και στο άρθρο 10813 του Ν.2065/1992 δεν σχημάτωσε πρόβλεψη απόζημιώσεως προσωπικού, λόγω έξοδου από την υπηρεσία για συνταξιοδότηση, επειδή δεν υπήρχε κανένας από το προσωπικό που να θεμελιώνει δικαίωμα συνταξιοδότησης μέχρι το τέλος της επόμενης περιόδου. Αν η εταιρία σχημάτωσε πρόβλεψη για τις πιθανές υποχρεώσεις της για αποζημίωση του συνόλου του προσωπικού της λόγω έξοδου από την υπηρεσία για συνταξιοδότηση, το ύψος της θα ανερχόταν σωρευτικά κατά την 30/6/2004 στο ποσό των ευρώ 194.420,00 περίπου μέρους, του οποίου σε ευρώ 42.700,00 περίπου αφορά την παρούσα περίοδο 1/1-30/6/2004. Με βάση το έλεγχο που διενεργήσαμε, διαπιστώσαμε ότι οι ανωτέρω οικονομικές καταστάσεις προκύπτουν από τα βιβλία και στοιχεία της εταιρίας και αφού ληφθούν υπόψη οι προαναφερόμενες παρατηρήσεις μας καθώς και οι παρατηρήμενες από την εταιρεία σημειώσεις, δεν περιέχουν ανακρίβειες ή παραλείψεις που να επηρεάζουν ουσιαστικά την περιουσιακή διάρθρωση και την οικονομική θέση της εταιρίας, κατά την 30η Ιουλίου 2004, καθώς και τα αποτελέσματα της περιόδου που έληξε στην ημερομηνία αυτή. Γίσκε των σχετικών διατάξεων του ισχύοντος και των λογιστικών αρχών και μεθόδων που εφαρμόζει η εταιρία, οι οποίες έχουν γίνει γενικά παρωδές και δεν διαφέρουν από εκείνες που εφαρμόστηκαν στην αντίστοιχη περίοδο της προηγούμενης χρήσης, εκτός από την περίπτωση της ανωτέρω παρατηρήσεως μας αριθμ. 1.

**Σέπτες, 30 Ιουλίου 2004**  
 Ο ΟΡΚΩΤΟΣ ΕΛΕΓΚΤΗΣ ΛΟΓΙΣΤΗΣ  
**ΣΤΥΛΙΑΝΟΣ Μ. ΞΕΝΑΚΗΣ**  
 Σ.Ο.Α. Α.Ε.Ο.Ε.

**Offices Service S.A.**

## ΚΡΙ-ΚΡΙ ΒΙΟΜΗΧΑΝΙΑ ΓΑΛΑΚΤΟΣ δ.τ (ΚΡΙ-ΚΡΙ)

ΑΝΩΝΥΜΗ ΒΙΟΜΗΧΑΝΙΚΗ & ΕΜΠΟΡΙΚΗ ΕΤΑΙΡΕΙΑ  
ΣΥΝΟΠΤΙΚΗ ΛΟΓΙΣΤΙΚΗ ΚΑΤΑΣΤΑΣΗ ΙΣΟΛΟΓΙΣΜΟΥ ΠΕΡΙΟΔΟΥ 1 Ιανουαρίου-30 Σεπτεμβρίου 2004  
ΕΔΡΑ: ΣΕΡΡΕΣ ΑΡ.Μ.Α.Ε 30276/06/Β/93/12

	1/1 - 30/9/04	1/1 - 30/9/03		1/1 - 30/9/04	1/1 - 30/9/03
<b>ΕΝΕΡΓΗΤΙΚΟ</b>	<b>ΕΥΡΩ</b>	<b>ΕΥΡΩ</b>	<b>ΠΑΘΗΤΙΚΟ</b>	<b>ΕΥΡΩ</b>	<b>ΕΥΡΩ</b>
<b>Β. ΔΑΠΑΝΕΣ ΠΟΛΥΤΟΥΣ ΑΠΟΣΒΕΣΗΣ</b> (αναπόσβεστο υπόλοιπο)	802.631,78	457.076,23	<b>Α. ΙΔΙΑ ΚΕΦΑΛΑΙΑ</b>	5.520.830,40	5.520.830,40
<b>Γ. ΠΑΓΙΟ ΕΝΕΡΓΗΤΙΚΟ</b>	21.820.300,24	16.032.488,19	Καταβλημένο Μετοχικό Κεφάλαιο	12.571.520,66	11.405.516,80
Μείον Αποσβέσεις	10.383.235,22	8.442.965,59	Αποθεματικά & λοιποί Λογισμοί ιδίων κεφαλαίων	4.133.468,43	3.412.519,77
Συμμετοχές και Μακρ. Απαιτήσεις	540.726,06	536.986,06	Αποτίγ/τα περιόδου 1.1-30.9.04	43.869,31	36.142,07
<b>Δ. ΚΥΚΛΟΦΟΡΟΥΝ ΕΝΕΡΓΗΤΙΚΟ</b>			Αποτελέσματα προηγ. χρήσεων	22.269.688,80	20.375.009,04
Αποθέματα	2.342.808,87	1.569.700,09	Σύνολο ιδίων κεφαλαίων	22.269.688,80	20.375.009,04
Πελάτες	4.645.563,21	3.639.331,79	<b>Γ. ΥΠΟΧΡΕΩΣΕΙΣ</b>		
Λοιπές απαιτήσεις	3.641.816,43	2.631.307,95	Υποχρεώσεις Βραχυπρόθεσμες	3.813.199,53	2.030.203,95
Χρεώγραφα	109.131,61	104.709,48	<b>Δ. ΜΕΤΑΒΑΤΙΚΟΙ ΛΙΣΜΟΙ ΠΑΘΗΤΙΚΟΥ</b>	1.105.589,72	1.515.351,76
Διαθέσιμα	3.642.979,51	7.360.474,94			
<b>Ε. ΜΕΤΑΒΑΤΙΚΟΙ ΛΙΣΜΟΙ ΕΝΕΡΓΗΤΙΚΟΥ</b>			<b>ΓΕΝΙΚΟ ΣΥΝΟΛΟ ΠΑΘΗΤΙΚΟΥ</b>	27.188.478,05	23.920.564,75
<b>ΓΕΝΙΚΟ ΣΥΝΟΛΟ ΕΝΕΡΓΗΤΙΚΟΥ</b>	27.188.478,05	23.920.564,75	<b>ΛΙΣΜΟΙ ΤΑΞΕΩΣ ΠΑΘΗΤΙΚΟΥ</b>	7.190.380,32	4.770.402,03
<b>ΛΟΓΑΡΙΑΣΜΟΙ ΤΑΞΕΩΣ ΕΝΕΡΓΗΤΙΚΟΥ</b>	7.190.380,32	4.770.402,03			

**ΣΗΜΕΙΩΣΕΙΣ:** 1) Η Συνοπτική Λογιστική Κατάσταση και τα Αποτελέσματα της Περιόδου 01/01/2004 - 30/09/2004 συντάχθηκαν βάσει των υπολοίπων λογαριασμών των βιβλίων, αφού ληφθούν υπόψη εξωλογιστικά οι προβλεπόμενες εσόδων που αντιστοιχούν στην εν λόγω περίοδο. 2) Δεν υφίστανται εμπράγματα βάρη επί κανενός στοιχείου της περιουσιακής κατάστασης της εταιρείας. 3) Δεν υπάρχουν επιδικές ή υπο διαίτησία διαφορές οι οποίες ενδέχεται να έχουν επιπτώσεις στην περιουσιακή κατάσταση της εταιρείας. 4) Η Εταιρεία έχει ελεγχθεί φορολογικά έως και τη χρήση η οποία έληξε την 31/12/2000. 5) Ο αριθμός του προσωπικού της εταιρείας την 30/09/2004 ήταν 182 άτομα. 6) Δεν υπάρχουν δάνεια σε τράπεζες. 7) Οι αποσβέσεις που περιλαμβάνονται στα αποτελέσματα ανέρχονται στο ποσό των 1.518.897,89 ευρώ έναντι 1.174.403,52 ευρώ του αντίστοιχου ενναμήνου του 2003. 8) Τα προ αποσβέσεων κέρδη της εταιρείας ανέρχονται στο ποσό των 5.662.366,32 ευρώ.

ΚΥΚΛΟΣ ΕΡΓΑΣΙΩΝ (ΚΑΤΑ ΣΤΑΚΩΔ 2004)	
	ευρώ
155.1 Παραγωγή Γαλακτοκομικών	6.668.826,80
155.2 Παραγωγή Παγωτών	11.735.926,32
513.3 Εμπορία Γαλακτοκομικών	6.100,47
513.6 Εμπορία Παγωτού	983.107,04
519.0 Λοιπά Χονδρικά Εμπόρια	163.991,08
<b>ΣΥΝΟΛΟ</b>	<b>19.612.855,71</b>

ΚΑΤΑΣΤΑΣΗ ΛΟΓΑΡΙΑΣΜΟΥ ΑΠΟΤΕΛΕΣΜΑΤΩΝ ΧΡΗΣΕΩΣ (1/1 - 30/09/2004)			
1. Αποτελέσματα εκμεταλλεύσεως	1/1 - 30/9/04 - σε Ευρώ	1/1 - 30/9/03 - σε Ευρώ	Σέρρες, 2 Νοεμβρίου 2004
Εσοδα από πωλήσεις	19.612.855,71	16.310.959,59	Ο ΠΡΟΕΔΡΟΣ ΤΟΥ Δ.Σ.
Μείον: Κόστος Πωληθέντων	9.825.315,86	8.629.246,24	& ΔΙΟΝΥΣΙΟΥΜΒΟΥΛΟΣ
Πλέον: Άλλα Εσοδα εκμεταλλεύσεως	153.555,91	307.908,40	<b>Π. ΤΣΙΝΑΒΟΣ</b>
<b>Μικτά Αποτί/τα Εκμεταλλεύσεως</b>	9.941.095,76	7.989.621,75	ΑΔΤΜ635336
Μείον: Εξοδα διοικητικής λειτουργίας	891.084,86	761.815,16	ΟΙΚΟΝΟΜΙΚΟΣ ΔΙΟΙΚΤΗΣ
Εξοδα ερευνών & αναπτύξης	54.898,27	60.254,84	& ΜΕΛΟΣ του Δ.Σ.
Εξοδα λειτουργίας διαβίσεως	4.765.069,07	3.736.252,77	<b>Μ. ΤΣΙΟΤΣΙΑΛΛΑΣ</b>
Χρηματοοικονομικά αποτί/τα	-55.693,38	25.045,44	ΑΔΤΛ593028
<b>Καθαρά Αποτί/τα Εκμ/σεως</b>	4.285.736,94	4.583.368,21	Ο ΠΡΟΣΤΑΘΕΝΟΣ
Πλέον: Ανόργανα έσοδα - κέρδη	146.916,96	172.893,27	ΛΟΓΙΣΤΗΡΙΟΥ
Μείον: Ανόργανα έξοδα - ζημιές	299.185,47	166.627,04	<b>Π. ΚΑΝΤΑΣ</b>
<b>Οργανικά &amp; Έκτακτα Αποτί/τα (κέρδη)</b>	4.133.468,43	3.412.519,77	ΑΔΤΛ565264
Μείον: Σύνολο αποσβ. παγίων στοιχείων	1.518.897,89	1.174.403,52	
Μείον: Οι από αυτές ενσ/νες στο λειτ. κόστος	1.518.897,89	1.174.403,52	
<b>ΣΥΝΟΛΙΚΑ ΚΑΘΑΡΑ ΑΠΟΤΙ/ΤΑ ΠΡΟ ΦΟΡΩΝ</b>	<b>4.133.468,43</b>	<b>3.412.519,77</b>	

### ΚΡΙ-ΚΡΙ ΒΙΟΜΗΧΑΝΙΑ ΓΑΛΑΚΤΟΣ δ.τ. (ΚΡΙ-ΚΡΙ)

#### ΑΝΩΝΥΜΗ ΒΙΟΜΗΧΑΝΙΚΗ & ΕΜΠΟΡΙΚΗ ΕΤΑΙΡΕΙΑ

ΕΝΟΠΟΙΗΜΕΝΗ ΣΥΝΟΠΤΙΚΗ ΚΑΤΑΣΤΑΣΗ ΙΣΟΛΟΓΙΣΜΟΥ ΤΗΣ ΠΕΡΙΟΔΟΥ 1 ΙΑΝΟΥΑΡΙΟΥ-31 ΜΑΡΤΙΟΥ 2004  
ΕΔΡΑ: ΣΕΡΡΕΣ ΑΡ.Μ.Α.Ε.: 30276/59/Β/93/10



ΕΝΕΡΓΗΤΙΚΟ	1/01/04-31/03/04	1/01/03-31/03/03	ΠΑΘΗΤΙΚΟ	1/01/04-31/03/04	1/01/03-31/03/03
	ΕΥΡΩ	ΕΥΡΩ		ΕΥΡΩ	ΕΥΡΩ
<b>Β. ΔΑΠΑΝΕΣ ΠΟΛΥΤΟΥΣ ΑΠΟΣΒΕΣΗΣ</b> (Αναπόσβεστο υπολοιπό)	413.480,42	82.299,55	<b>Α. ΙΔΙΑ ΚΕΦΑΛΙΑ</b>	5.520.830,40	4.361.457,00
<b>Γ. ΠΑΓΙΟ ΕΝΕΡΓΗΤΙΚΟ</b>	21.384.249,24	17.059.759,31	Καταβλημένο Μετ. Κεφάλαιο	12.648.399,75	6.716.208,15
Μετ. Αποσβέσεις	10.132.669,09	8.272.790,42	Αποθ. & λοιπά λογ/μια ιδίων κεφαλαίων	111.883,41	31.756,98
Σύμμετοχές & Μακρ. Απατήσεις	17.908,75	15.782,84	Διαφορές ενοποίησης	199.246,63	175.171,33
<b>Δ. ΚΥΚΛΟΦΟΡΟΥΝ ΕΝΕΡΓΗΤΙΚΟ</b>			Αποτελέσματα περιόδου 1/1-30/06/2003	104.893,24	163.422,37
Αποθέματα	2.945.449,10	2.798.804,74	Αποτελέσματα Προηγ. Χρήσεων	251.181,08	180.496,85
Πελάτες	3.740.534,02	3.476.871,23	Δικαιώματα μειωτηφιάς	18.836.434,51	11.628.512,68
Λοιπές απατήσεις	2.971.030,33	1.836.168,11	<b>Γ. ΥΠΟΧΡΕΩΣΕΙΣ</b>		
Χρεόγραφα	113.204,31	85.064,81	Υποχρεώσεις Μακροπρόθεσμες	81.538,00	81.707,00
Διαθέσιμα	3.833.439,64	558.636,51	Υποχρεώσεις Βραχυπρόθεσμες	5.835.427,11	5.712.515,06
<b>Ε. ΜΕΤΑΒΑΤΙΚΟΙ ΛΟΓ./ΜΟΙ ΕΝΕΡΓΗΤΙΚΟΥ</b>	<b>60.902,96</b>	<b>22.529,49</b>	<b>Δ. ΜΕΤΑΒΑΤΙΚΟΙ ΛΟΓ./ΜΟΙ ΠΑΘΗΤΙΚΟΥ</b>	<b>558.130,06</b>	<b>240.391,43</b>
<b>ΓΕΝΙΚΟ ΣΥΝΟΛΟ ΕΝΕΡΓΗΤΙΚΟΥ</b>	<b>25.311.529,68</b>	<b>17.663.126,17</b>	<b>ΓΕΝΙΚΟ ΣΥΝΟΛΟ ΠΑΘΗΤΙΚΟΥ</b>	<b>25.311.529,68</b>	<b>17.663.126,17</b>
<b>ΛΟΓΑΡΙΑΣΜΟΙ ΤΑΞΕΩΣ ΕΝΕΡΓΗΤΙΚΟΥ</b>	<b>2.142.297,85</b>	<b>0,00</b>	<b>ΛΟΓΑΡΙΑΣΜΟΙ ΤΑΞΕΩΣ ΠΑΘΗΤΙΚΟΥ</b>	<b>2.142.297,85</b>	<b>0,00</b>

**ΣΗΜΕΙΩΣΕΙΣ:** 1) Στην Ενοποίηση περιλαμβάνεται μαζί με την "ΚΡΙ-ΚΡΙ ΒΙΟΜΗΧΑΝΙΑ ΓΑΛΑΚΤΟΣ Α.Β.Ε.Ε." και η εταιρεία εξωτερικού "ΚΡΙ-ΚΡΙ D.O. ΚΟΥΜΑΝΟΥ". 2) Η τελευταία αναπροσαρμογή της αξίας των ακινήτων (γηπέδων και κτιρίων) της Μητρικής εταιρείας ΚΡΙ ΚΡΙ Α.Β.Ε.Ε έγινε την 31/03/2000 σύμφωνα με το Ν2065/1992 και των ακινήτων της θυγατρικής εταιρείας του εξωτερικού ΚΡΙ-ΚΡΙ D.O. FYROMI έγινε στη χρήση 2002-3) Επί των παγίων στοιχείων της μητρικής εταιρείας και της ενοποιημένης θυγατρικής της δεν υφίστανται εμπράγματα βάρη. 4) Ο αριθμός του απασχολούμενου στις ενοποιούμενες εταιρείες προσωπικού την 31/03/2004 ανέρχεται σε 219 άτομα. 5) Οι βασικές λογιστικές αρχές που ακολουθήθηκαν την 31/03/2004 είναι ίδιες με αυτές που ακολουθούνται κατά πάγια τακτική. 6) Οι πιάσεις φυσικής επίδοσης δεν ενδέχεται να έχουν σημαντική επίπτωση στην οικονομική κατάσταση των ενοποιούμενων εταιρειών. 7) Το ύψος των επενδύσεων των ενοποιούμενων εταιρειών σε πάγια στοιχεία που πραγματοποιήθηκαν στην περίοδο 1/1-31/3/2004 ανέρχεται σε 2.620.818,56 ευρώ. 8) Ο κύριος εργασιών σύμφωνα με την ταξινόμηση του ΣΤΑΚΟΑ 03 αναλύεται ως εξής:



		1/01/04-31/03/04		1/01/03-31/03/03	
		ΕΥΡΩ		ΕΥΡΩ	
<b>ΕΝΟΠΙΗΜΕΝΗ ΚΑΤΑΣΤΑΣΗ ΛΟΓΑΡΙΑΣΜΟΥ ΑΠΟΤΕΛΕΣΜΑΤΩΝ ΠΕΡΙΟΔΟΥ 1 ΙΑΝΟΥΑΡΙΟΥ-31 ΜΑΡΤΙΟΥ 2004</b>					
155.1	Παραγωγή Γαλακτοκομικών	ευρώ	1.858.081,10		
155.2	Παραγωγή Παγωτών	"	1.945.959,99		
513.3	Εμπορία Γαλακτοκομικών	"	29.513,11		
513.6	Εμπορία Παγωτών	"	255.355,43		
519.0	Λοιπό Χονδρικό Εμπόριο	"	46.566,06		
	<b>ΣΥΝΟΛΟ</b>	ευρώ	<b>4.135.475,69</b>		
<b>ΑΠΟΤΕΛΕΣΜΑΤΑ ΕΚΜΕΤΑΛΕΥΣΕΩΣ</b>					
	Εσοδα από πωλήσεις		4.135.475,69	3.415.522,01	
	Μειών: Κόστος Πωληθέντων		2.304.126,47	2.105.317,46	
	Πλέον: Άλλα εσοδα εκμεταλλεύσεως		46.456,97	38.582,53	
	<b>ΜΙΚΤΑ ΑΠΟΤ/ΤΑ ΕΚΜΕΤΑΛΕΥΣΕΩΣ</b>		<b>1.877.806,19</b>	<b>1.348.787,18</b>	
	Μειών:				
	Εξοδα διοικητικής λειτουργίας		456.950,20	295.773,23	
	Εξοδα ερευνών & αναπτύξεως		28.415,10	3.005,58	
	Εξοδα λειτουργίας διαθέσεως		1.202.947,20	866.728,82	
	Χρηματοοικονομικά αποτ/τα		24.141,47	-24.838,30	
	<b>ΚΑΘΑΡΑ ΑΠΟΤ/ΤΑ ΕΚΜ/ΣΕΩΣ</b>		<b>1.664.171,03</b>	<b>1.190.345,93</b>	
	Πλέον: Ανόργανα εσοδα - κέρδη		<b>213.635,16</b>	<b>158.441,25</b>	
	Μειών: Ανόργανα εσοδα - ζημιες		50.415,44	47.302,14	
	<b>ΟΡΓΑΝΙΚΑ &amp; ΕΚΤΑΚΤΑ ΑΠΟΤΕΛΕΣΜΑΤΑ (ΚΕΡΔΗ)</b>		<b>168.401,36</b>	<b>158.350,63</b>	
	Μειών: Σύνολο αποσβέσεων παγίων στοιχείων		95.649,24	47.392,76	
	Μειών: Όι από αυτές ενσωματωμένες στο λειτ. κόστος		477.492,89	380.542,02	
	<b>ΣΥΝΟΛΙΚΑ ΚΑΘΑΡΑ ΑΠΟΤ/ΤΑ ΠΡΟ ΦΟΡΩΝ</b>		<b>168.401,36</b>	<b>158.350,63</b>	
	Πλέον: Αναλογία μετοχών μειοψηφίας		30.845,27	16.820,70	
	<b>ΚΑΘΑΡΑ ΕΝΟΠΙΗΜΕΝΑ ΚΕΡΔΗ ΟΜΙΛΟΥ</b>		<b>199.246,63</b>	<b>175.171,33</b>	

Σέφρες, 12 Μαΐου 2004

Ο ΠΡΟΕΔΡΟΣ ΤΟΥ Δ.Σ. & ΔΑΝΩΝ ΣΥΜΒΟΥΛΟΣ  
**Π. ΤΣΙΝΑΒΟΣ**  
 Α.Δ.Τ. Μ635336

ΕΝΑΜΕΛΟΣ Δ.Σ.  
**Γ. ΚΟΥΣΑΜΠΑΣΗΣ**  
 Α.Δ.Τ. Π713540

Ο ΔΑΝΗΣ ΟΙΚΟΝΟΜΙΚΩΝ ΥΠΗΡΕΣΙΩΝ  
**Μ. ΤΣΙΟΥΣΙΑΛΑΣ**  
 Α.Δ.Τ. Λ 593028

Ο ΛΟΓΙΣΤΗΣ  
**Π. ΚΑΝΤΑΣ**  
 Α.Δ.Τ. Ι565264

Offices Service S.A.





### ΚΡΙ-ΚΡΙ ΒΙΟΜΗΧΑΝΙΑ ΓΑΛΑΚΤΟΣ δ.τ. (ΚΡΙ-ΚΡΙ) ΑΝΩΝΥΜΗ ΒΙΟΜΗΧΑΝΙΚΗ & ΕΜΠΟΡΙΚΗ ΕΤΑΙΡΕΙΑ

ΕΝΟΠΙΗΜΕΝΗ ΣΥΝΟΠΤΙΚΗ ΛΟΓΙΣΤΙΚΗ ΚΑΤΑΣΤΑΣΗ ΙΣΟΛΟΓΙΣΜΟΥ ΤΗΣ ΠΕΡΙΟΔΟΥ 1 ΙΑΝΟΥΑΡΙΟΥ-30 ΙΟΥΝΙΟΥ 2004  
ΕΔΡΑ: ΣΕΡΡΕΣ ΑΡ.Μ.Α.Ε.: 30276/06/Β/99/12

Ε Ν Ε Ρ Γ Η Τ Ι Κ Ο	1/01/04-30/06/03 ΕΥΡΩ	1/01/03-30/06/03 ΕΥΡΩ	Π Α Θ Η Τ Ι Κ Ο	1/01/04-30/06/04 ΕΥΡΩ	1/01/03-30/06/03 ΕΥΡΩ
<b>Β. ΔΑΠΑΝΕΣ ΠΟΛΥΤΟΥΣ ΑΠΟΣΒΕΣΗΣ</b> (Αναπόβεστο υπολοιπο		420.236,96	<b>Α. ΙΔΙΑ ΚΕΦΑΛΙΑ</b>		
<b>Γ. ΠΑΓΙΟ ΕΝΕΡΓΗΤΙΚΟ</b>	22.219.206,50	17.307.590,23	Καταβεβλημένο Μετ. Κεφάλαιο	5.520.830,40	4.361.457,00
Μείον: Αποσβέσεις	10.548.367,83	8.508.356,08	Αποθ. & λοιποί λογ/μιοί ιδίων κεφαλαίων	12.609.396,44	6.671.215,83
Συμμετοχές & Μακρ. Απαιτήσεις	17.908,75	15.782,84	Διαφορές ενοποίησης	111.693,41	31.756,96
<b>Δ. ΚΥΚΛΟΦΟΡΟΥΝ ΕΝΕΡΓΗΤΙΚΟ</b>			Αποτελέσματα περιόδου 1/1-30/06/2004	2.608.966,29	2.169.284,41
Αποθέματα	3.922.783,09	2.906.928,73	Αποτελέσματα Προηγ. Χρήσεων	104.893,24	105.995,98
Πελάτες	5.733.666,74	4.122.781,51	Δικαιώματα μετοχής/φίας	321.104,25	323.468,71
Λοιπές απαιτήσεις	4.527.675,49	3.730.140,01	Σύνολο Ιδίων Κεφαλαίων	21.276.884,03	13.663.178,89
Χρεόγραφα	112.966,66	98.271,36	<b>Γ. ΥΠΟΧΡΕΩΣΕΙΣ</b>		
Διαθέσιμα	3.529.793,30	2.655.874,57	Υποχρεώσεις Μακροπρόθεσμες	84.148,00	105.659,43
<b>Ε. ΜΕΤΑΒΑΤΙΚΟΙ ΛΟΓ/ΜΟΙ ΕΝΕΡΓΗΤΙΚΟΥ</b>	60.511,17	14.887,39	Υποχρεώσεις Βραχυπρόθεσμες	7.457.650,13	7.595.330,58
<b>ΓΕΝΙΚΟ ΣΥΝΟΛΟ ΕΝΕΡΓΗΤΙΚΟΥ</b>	<b>29.996.380,83</b>	<b>22.423.735,32</b>	<b>Δ. ΜΕΤΑΒΑΤΙΚΟΙ ΛΟΓ/ΜΟΙ ΠΑΘΗΤΙΚΟΥ</b>	<b>1.177.698,67</b>	<b>1.059.566,42</b>
<b>ΛΟΓΑΡΙΑΣΜΟΙ ΤΑΞΕΩΣ ΕΝΕΡΓΗΤΙΚΟΥ</b>	<b>6.756.120,15</b>	<b>4.091.762,04</b>	<b>ΓΕΝΙΚΟ ΣΥΝΟΛΟ ΠΑΘΗΤΙΚΟΥ</b>	<b>29.996.380,83</b>	<b>22.423.735,32</b>

### ΕΝΟΠΙΗΜΕΝΗ ΚΑΤΑΣΤΑΣΗ ΛΟΓΑΡΙΑΣΜΟΥ ΑΠΟΤΕΛΕΣΜΑΤΩΝ ΠΕΡΙΟΔΟΥ 1 ΙΑΝΟΥΑΡΙΟΥ-30 ΙΟΥΝΙΟΥ 2004

	1/01/04-30/06/04 ΕΥΡΩ	1/01/03-30/06/03 ΕΥΡΩ
<b>ΑΠΟΤΕΛΕΣΜΑΤΑ ΕΚΜΕΤΑΛΛΕΥΣΕΩΣ</b>		
Εσοδα από πωλήσεις	13.848.612,42	11.678.429,28
Μείον: Κόστος Πωληθέντων	6.671.842,66	6.221.586,40
Πλέον: Άλλο έσοδα εκμεταλλεύσεως	109.605,94	202.244,40
<b>ΜΙΚΤΑ ΑΠΟΤ/ΤΑ ΕΚΜΕΤΑΛΛΕΥΣΕΩΣ</b>	<b>7.286.375,70</b>	<b>5.659.087,28</b>

**ΚΥΚΛΟΣ ΕΡΓΑΣΙΩΝ (ΚΑΤΑ ΣΤΑΚΟΔ 2003)**

155.1	Παραγωγή Γαλακτοκομικών	ευρώ	4.642.683,99
155.2	Παραγωγή Πλαστών	"	7.745.361,72
513.3	Εμπορία Γαλακτοκομικών	"	313.385,73
513.6	Εμπορία Πλαστών	"	992.457,71
519.0	Λοιπά Χονδρικό Εμπόριο	"	154.723,27
	<b>ΣΥΝΟΛΟ</b>	ευρώ	<b>13.848.612,42</b>

**ΣΗΜΕΙΩΣΕΙΣ:** 1) Στην ενοποίηση περιλαμβάνεται μαζί με την "ΚΡΙ-ΚΡΙ ΒΙΟΜΗΧΑΝΙΑ ΓΑΛΑΚΤΟΣ Α.Β.Ε.Ε." και η εταιρία εξωτερικού "ΚΡΙ-ΚΡΙ D.O. ΚΥΜΑΝΙΩΝ" 2) Επί των πρώτων στοιχείων της μητρικής εταιρίας και της ενοποιημένης θυγατρικής της δεν υφίστανται εμπόδια βάρη. 3) Ο αριθμός του αποσπώμενου στις ενοποιημένες εταιρίες προσαυτικού την 30/6/2004 ανέρχεται σε 223 άτομα. 4) Οι πώσιμες φυσικές επιδόσεις διαφορές δεν ενδέχεται να έχουν σημαντική επίπτωση στην οικονομική κατάσταση των ενοποιημένων εταιριών. 5) Οι βασικές λογιστικές αρχές που ακολουθήθηκαν την 30/6/2004 είναι ίδιες με αυτές που ακολουθούνται κατά πάγια τακτική. 6) Το ύψος των επενδύσεων σε πάγια στοιχεία που πραγματοποιήθηκαν μέσα στο Α. εξάμηνο του 2004 ανέρχεται σε ευρώ 3.512.089,00. 7) Η μητρική εταιρία έχει ελεγχθεί φορολογικά μέχρι και τη χρήση 2000 και η περιλαμβανόμενη στην ενοποίηση θυγατρική της μέχρι και τη χρήση 1996 και συνεπώς οι φορολογικές υποχρεώσεις των ανέλεγκτων χρήσεων 2001-2003 και 1997-2003 αντίστοιχα δεν έχουν καταστεί οριστικές. 8) Ο Κύκλος Εργασιών σύμφωνα με την ταξινόμηση του ΣΤΑΚΟΔ 03 αναλύεται ως εξής:

Μείον: Εξόδα διοικητικής λειτουργίας	827.561,97	509.577,89
Εξόδα ερευνών & αναπτύξεως	38.101,86	31.002,89
Εξόδα λειτουργίας διαθέσεως	3.721.473,86	2.786.558,82
Χρηματοοικονομικά αποτίτλα	-36.618,62	32.132,57
<b>ΚΑΘΑΡΑ ΑΠΟΤΥΓΛΑ ΕΚΜ/ΣΕΩΣ</b>	<b>4.550.519,07</b>	<b>2.299.815,11</b>
Μείον: Ανόργανα έσοδα – κέρδη	98.070,93	121.912,10
Μείον: Ανόργανα έξοδα – ζημιές	185.883,37	211.926,22
<b>ΟΡΓΑΝΙΚΑ &amp; ΕΚΤΑΚΤΑ ΑΠΟΤΕΛΕΣΜΑΤΑ(ΚΕΡΔΗ)</b>	<b>2.648.044,19</b>	<b>2.209.800,99</b>
Μείον: Σύνολο αποσβέσεων παγίων στοιχείων	1.036.895,63	786.208,57
Μείον: Οι από αυτές ενσωματωμένες στο λειτ. κόστος	1.036.895,63	786.208,57
<b>ΣΥΝΟΛΙΚΑ ΚΑΘΑΡΑ ΑΠΟΤΥΓΛΑ ΠΡΟ ΦΟΡΩΝ</b>	<b>2.648.044,19</b>	<b>2.209.800,99</b>
Μείον: Ανταλογία μετοχών μετοψήφιας	-39.077,90	-40.516,58
<b>ΚΑΘΑΡΑ ΕΝΟΠΙΩΜΕΝΑ ΚΕΡΔΗ ΟΜΙΛΟΥ</b>	<b>2.608.966,29</b>	<b>2.169.284,41</b>

Σέρρες, 28 Ιουλίου 2004

Ο ΔΙΕΥΘΥΝΤΗΣ ΟΙΚΟΝΟΜΙΚΟΥ & ΜΕΛΟΣ ΤΟΥ Δ.Σ.  
**Μ. ΤΣΙΟΥΤΣΙΑΝΑΣ**  
 Α.Δ.Τ. Α 593028

Ο ΠΡΟΕΔΡΟΣ ΤΟΥ Δ.Σ. & ΔΥΝΟΜΗ ΣΥΜΒΟΥΛΟΣ  
**Π. ΤΣΙΝΑΒΟΣ**  
 Α.Δ.Τ. Μ 635336

Ο ΥΠΕΥΘΥΝΟΣ ΛΟΓΙΣΤΗΡΙΟΥ  
**Π. ΚΑΝΤΑΣ**  
 Α.Δ.Τ. Ι 565264

**ΠΙΣΤΟΠΟΙΗΤΙΚΟ ΕΛΕΓΧΟΥ ΟΡΚΙΤΟΥ ΕΛΕΚΤΗΛΟΓΙΣΤΗ**  
**(Προς το Διοικητικό Συμβούλιο της «ΚΡΙ-ΚΡΙ ΒΙΟΜΗΧΑΝΙΑ ΓΑΛΑΚΤΟΣ Α.Β.Ε.Ε.)**

Διενεργήσαμε τον έλεγχο που προβλέπεται από τις διατάξεις του άρθρου 6 του π.δ. 360/1985, όπως τροποποιήθηκε με το άρθρο 90 του ν. 2533/1997, εφαρμόζοντας, στα πλαίσια των αρχών και κανόνων ελεγκτικής που ακολουθεί το ΣΩΜΑ ΟΡΚΙΤΩΝ ΕΛΕΚΤΩΝ ΛΟΓΙΣΤΩΝ, τις ελεγκτικές διαδικασίες που κρίναμε κατάλληλες, για διαπιστώσουμε ότι οι ανωτέρω συνολικές οικονομικές καταστάσεις της Α.Ε. «ΚΡΙ-ΚΡΙ ΒΙΟΜΗΧΑΝΙΑ ΓΑΛΑΚΤΟΣ ΑΝΩΝΥΜΗ ΒΙΟΜΗΧΑΝΙΚΗ ΚΑΙ ΕΜΠΟΡΙΚΗ ΕΤΑΙΡΙΑ» που καλύπτουν την περίοδο από 1 ΙΑΝΟΥΑΡΙΟΥ 2004 δεν περιέχουν ανακρίβειες ή παραλείψεις που να επηρεάζουν ουσιωδώς την ενοποιημένη περιουσιακή διάρθρωση και την οικονομική θέση, καθώς και τα ενοποιημένα αποτελέσματα της ανωτέρω μητρικής εταιρίας και της θυγατρικής της που περιλαμβάνεται στην ενοποίηση. Δεν επεκταθήκαμε στον έλεγχο των οικονομικών καταστάσεων της επιχείρησης "ΚΡΙ-ΚΡΙ D.O. ΚΥΜΑΝΟΝ" που περιλαμβάνεται στην ενοποίηση και αντιπροσωπεύουν (προ των διατεθειμένων απαλειψών) ποσοστό 5,50% και 9,25% των ενοποιημένων συνόλων ενεργητικού και κύκλου εργασιών, οι οποίες έχουν ελεγχθεί από άλλο Ορκιστή Ελεγκτή Λογιστή, αλλά βασισθήκαμε στο οικείο πιστοποιητικό ελέγχου αυτού. Από τον παραπάνω έλεγχο μας προέκυψαν τα εξής: 1) Η μητρική εταιρία στην παρούσα περίοδο 1/1-30/6/2004 διενήργησε αποσβέσεις στη μη φορολογικά αναγνωρίσιμη υπεραξία ορισμένων παγίων περιουσιακών στοιχείων, που προέκυψε σε παραθεθείσες χρήσεις, λόγω μετροπής της σύμφωνη με τις σχετικές διατάξεις του 1297/1972, με συνέπεια τη διενέργεια επιπλέον αποσβέσεων, σε σχέση με την αντίστοιχη προηγούμενη περίοδο 1/1-30/6/2003 συνολικού ποσού ευρώ 52.500,98. Κρίνουμε ακρίβεια να σημειώσουμε εδώ ότι για τα εν λόγω για περιουσιακά στοιχεία, στις προηγούμενες χρήσεις, υπολόγισαν υπεραξία με το άρθρο 19 §2 του Ν. 849/1978 (στη φορολογικά αναγνωρίσιμη υπεραξία) με συνέπεια να έχουν υπολογιστεί σωρευτικά μέχρι 30/6/2004 λιγότερες αποσβέσεις, κατά ευρώ 518.991,73. 2) Στο λογαριασμό «Πελάτες» καθώς και στους λογαριασμούς «Γραμμάτια και Επιταγές, Εισπρακτές», που περιλαμβάνονται στο λογ/σμ/ του Ενεργητικού «Λοιπές Απαιτήσεις» περιλαμβάνονται και ακίνητα τέρατα του ύψους 220.000,00 περίπου, με ανάλογη επιβάρυνση των ενοποιημένων αποτελεσμάτων χρήσεως. 3) Η Μητρική εταιρία έχει οχληθεί με οχλησιακά στοιχεία μέχρι 30/6/2004 προβλεψη ποσού ευρώ 23.896,09 η οποία κατά την άποψή μας, δεν κρίνεται επαρκής για να καλύψει την ενδεχόμενη ζημία που θα προκύψει από τη διαστροφή τους. Κατά τη γνώμη μας η προβλεψη αυτή θα έπρεπε να ήταν μεγαλύτερη κατά ευρώ 220.000,00 περίπου, με ανάλογη επιβάρυνση των ενοποιημένων αποτελεσμάτων χρήσεως. 4) Η Μητρική εταιρία βασίζεται στην αριθμ. 205/1988 γνωμοδότηση της Ολομέλειας των Νομικών Συμβούλων Διοικήσεως και στο άρθρο 10 §13 του Ν. 2065/1992 δεν οχληθεί με οχλησιακά στοιχεία, λόγω εξόδου από την υπηρεσία για συνταξιοδότηση, το ύψος της θα ανέχονταν προσωπικού, λόγω εξόδου από την υπηρεσία για συνταξιοδότηση, επειδή δεν υπήρχε κανένας από το προσωπικό που να θεμελιώνει δικαίωμα συνταξιοδότησης μέχρι το τέλος της ετάμηνιας περιόδου. Αν η μητρική εταιρία σχημάτιζε προβλεψη για τις πιθανές υποχρεώσεις της για απάχρηση του συνόλου του προσωπικού λόγω εξόδου από την υπηρεσία για συνταξιοδότηση, το ύψος της θα ανέχονταν σωρευτικά κατά την 30/6/2004 στο ποσό των ευρώ 194.420,00 περίπου μέρος του οποίου εξ ευρώ 42.700,00 περίπου αφορά την παρούσα περίοδο 1/1-30/6/2004. Με βάση το έλεγχο που διενεργήσαμε διαπιστώσαμε ότι οι ανωτέρω ενοποιημένες οικονομικές καταστάσεις έχουν καταρτιστεί σύμφωνα με τις σχετικές διατάξεις του κ.ν. 2190/1920 «περί ανωνύμων εταιριών» και αφού ληφθούν υπόψη οι προσανατολισμένες παρατηρήσεις μας καθώς και οι παρατηρήσιμες σημειώσεις της εταιρίας, δεν περιέχουν ανακρίβειες ή παραλείψεις που να επηρεάζουν ουσιωδώς την εμφονιζόμενη ενοποιημένη περιουσιακή διάρθρωση και την οικονομική θέση του συνόλου των επιχειρησικών στοιχείων που περιλήφθηκαν στην ενοποίηση κατά την 30η ΙΟΥΝΙΟΥ 2004, καθώς και τα ενοποιημένα αποτελέσματα της περιόδου που έληξε αυτή την ημερομηνία, βάσει των σχετικών διατάξεων που ισχύουν και των λογιστικών αρχών και μεθόδων που εφαρμόζει η μητρική εταιρία και οι οποίες έχουν γίνει γενικά παραδεκτές και δεν διαφέρουν από εκείνες που εφαρμόστηκαν στην αντίστοιχη περίοδο της προηγούμενης χρήσης, εκτός από την περιπτώση της ανωτέρω παρατηρήσεως μας αριθμ. 1.

ΣΕΡΡΕΣ, 30 Ιουλίου 2004

Ο ΟΡΚΙΣΤΟΣ ΕΛΕΚΤΗΣ ΛΟΓΙΣΤΗΣ  
**ΣΤΥΛΙΑΝΟΣ Μ. ΞΕΝΑΚΗΣ**  
 Σ.Ο.Α.Ε.Ο.Ε.

Offices Service S.A.



<b>ΚΡΙ-ΚΡΙ ΒΙΟΜΗΧΑΝΙΑ ΓΑΛΑΚΤΟΣ δ.τ. (ΚΡΙ-ΚΡΙ)</b>			
<b>ΑΝΩΝΥΜΗ ΒΙΟΜΗΧΑΝΙΚΗ &amp; ΕΜΠΟΡΙΚΗ ΕΤΑΙΡΕΙΑ</b>			
<b>ΕΝΟΠΟΙΗΜΕΝΗ ΣΥΝΟΠΤΙΚΗ ΛΟΓΙΣΤΙΚΗ ΚΑΤΑΣΤΑΣΗ ΙΣΟΛΟΓΙΣΜΟΥ ΠΕΡΙΟΔΟΥ 1 Ιανουαρίου-30 Σεπτεμβρίου 2004</b>			
<b>ΕΔΡΑ: ΣΕΡΡΕΣ ΑΡ.Μ.Α.Ε 30276/06/Β/93/12</b>			
	1/1 - 30/9/04	1/1 - 30/9/03	1/1 - 30/9/04
	ΕΥΡΩ	ΕΥΡΩ	ΕΥΡΩ
<b>ΕΝΕΡΓΗΤΙΚΟ</b>			
<b>Β. ΔΑΠΑΝΕΣ ΠΟΛΥΤΟΥΣ ΑΠΟΣΒΕΣΗΣ</b>			
(απαρτβεστω υπολόγιστο)	802.631,78	457.076,23	5.520.830,40
<b>Γ. ΠΑΓΙΟ ΕΝΕΡΓΗΤΙΚΟ</b>	23.342.314,24	17.187.423,19	12.571.520,66
Μείον: Αποσβέσεις	11.027.687,22	8.874.611,59	111.693,41
Συμμετοχές και Μακρ. Αιτηρήσεις	17.908,75	14.168,75	4.286.223,92
<b>Δ. ΚΥΚΛΟΦΟΡΟΥΝ ΕΝΕΡΓΗΤΙΚΟ</b>			
Αποθέματα	2.525.529,87	1.723.605,09	104.893,24
Πελάτες	4.983.850,57	3.799.347,85	343.965,86
Λοιπές απαιτήσεις	3.645.585,43	2.704.537,95	22.939.127,49
Χρεόγραφα	109.131,61	104.709,48	78.133,00
Διαθέσιμα	3.706.715,51	7.515.060,94	4.008.885,89
<b>Ε. ΜΕΤΑΒΑΤΙΚΟΙ ΛΙΣΜΟΙ ΕΝΕΡΓΗΤΙΚΟΥ</b>	25.755,56	41.455,61	1.105.589,72
<b>ΓΕΝΙΚΟ ΣΥΝΟΛΟ ΕΝΕΡΓΗΤΙΚΟΥ</b>	28.131.736,10	24.672.773,50	28.131.736,10
<b>ΛΟΓΑΡΙΑΣΜΟΙ ΤΑΞΕΩΣ ΕΝΕΡΓΗΤΙΚΟΥ</b>	7.190.380,32	4.770.402,03	7.190.380,32
<b>ΣΗΜΕΙΩΣΕΙΣ:</b>	1) Στην ενοποίηση περιλαμβάνεται μαζί με την "ΚΡΙ-ΚΡΙ ΒΙΟΜΗΧΑΝΙΑ ΓΑΛΑΚΤΟΣ Α.Β.Ε.Ε." και εταιρία εξωτερικού "ΚΡΙ-ΚΡΙ D.O. ΚΥΜΑΝΟΝ". 2) Η τελευταία αναπροσαρμογή της αξίας των ακινήτων (γηπέδων και κτιρίων) της Μητρικής εταιρείας ΚΡΙ-ΚΡΙ Α.Β.Ε.Ε έγινε την χρήση 2000 σύμφωνα με το Ν2065/1992 και των ακινήτων της θυγατρικής εταιρείας του εξωτερικού ΚΡΙ-ΚΡΙ D.O. ΚΥΜΑΝΟΝ έγινε στη χρήση 2002. 3) Επί των παγίων στοιχείων της μητρικής εταιρείας και της ενοποιημένης θυγατρικής της δεν υφίστανται εμπράγματα βάρη. 4) Ο αριθμός του απασχολούμενου στις ενοποιημένες εταιρείες προσωπικού την 30/9/2004 ανερχόταν σε 200 άτομα. 5) Οι πτώσης φύσεως επίδοκας διαφορές δεν ενδέχεται να έχουν σημαντική επίπτωση στην οικονομική κατάσταση των ενοποιημένων εταιριών. 6) Ο βασικός λογιστικός αχξές που ακολουθήθηκαν την 30/9/2004 είναι ίδιος με αυτούς που ακολουθούνται κατά πάγια πρακτική. 7) Το ύψος των επενδύσεων σε πάγια στοιχεία που πραγματοποιήθηκαν μέσα στην περίοδο 1/1-30/9/2004 ανέρχεται σε ευρώ 5.024.134,87. 8) Ο Κύκλος Εργασιών σύμφωνα με την ταξινόμηση του ΣΤΑΧΟΔ04 αναφέρεται ως εξής:		
	2003	2004	2004
	ΕΥΡΩ	ΕΥΡΩ	ΕΥΡΩ
	111.693,41	122.783,56	122.783,56
	4.286.223,92	3.508.826,28	3.508.826,28
	104.893,24	36.142,07	36.142,07
	343.965,86	300.829,62	300.829,62
	22.939.127,49	20.894.928,73	20.894.928,73
	78.133,00	42.673,00	42.673,00
	4.008.885,89	2.219.820,01	2.219.820,01
	1.105.589,72	1.515.351,76	1.515.351,76
	28.131.736,10	24.672.773,50	24.672.773,50
	7.190.380,32	4.770.402,03	4.770.402,03



ΚΥΚΛΟΣ ΕΡΓΑΣΙΩΝ (ΚΑΤΑ ΣΤΑΘΙΑ 2004)			
155.1	Παραγωγή Γαλακτοκομικών	ευρώ	6.883.155,80
155.2	Παραγωγή Παγωτών	>>	11.966.982,82
513.3	Εμπορία Γαλακτοκομικών	>>	418.509,47
513.6	Εμπορία Παγωτών	>>	1.517.734,04
519.0	Λοιπά Χορηγικά Επιδόρια	>>	170.804,09
	<b>ΣΥΝΟΛΟ</b>	ευρώ	<b>20.957.186,21</b>

ΕΝΟΠΙΩΜΗΝΗ ΚΑΤΑΣΤΑΣΗ ΛΟΓΑΡΙΑΣΜΟΥ ΑΠΟΤΕΛΕΣΜΑΤΩΝ ΤΗΣ ΠΕΡΙΟΔΟΥ 1/1 - 30/09/2004			
<b>Ι. Αποτελέσματα εκμεταλλεύσεως</b>			
Εσοδα από πωλήσεις		1/1 - 30/09/04 - σε Ευρώ	1/1 - 30/09/03 - σε Ευρώ
	Μείον: Κόστος Πωληθέντων	20.957.186,21	17.519.414,84
	Πλέον: Άλλα έσοδα εκμεταλλεύσεως	10.475.392,36	9.369.395,49
		185.001,91	307.908,40
	<b>Μικτά Αποτί/τα Εκμεταλλεύσεως</b>	10.666.795,76	8.457.927,75
	Μείον: Έξοδα διοικητικής λειτουργίας	1.080.825,86	847.523,16
	Έξοδα έρευνών & αναπτύξεως	54.898,27	60.254,84
	Έξοδα λειτουργίας διαθέσεως	5.069.072,07	3.842.652,77
	Χρηματοοικονομικά αποτί/τα	-38.432,38	44.349,44
	<b>Καθαρά Αποτί/τα Εκμεταλλεύσεως</b>	4.500.431,94	4.794.780,21
	Πλέον: Ανόργανα έσοδα - κέρδη	146.916,96	3.663.147,54
	Μείον: Ανόργανα έξοδα - ζημιές	299.185,47	157.494,27
	<b>Οργανικά &amp; Έκτακτα Αποτί/τα(Κέρδη)</b>	-152.268,51	273.354,04
	Μείον: Σύνολο αποσβέσεων παγίων στοιχείων	4.348.163,43	3.547.287,77
	Μείον: Ου από αυτές ενίστες στο λοιπ. κόστος	0,00	-115.859,77
	<b>Συνολικά Καθαρά Αποτί/τα προ φόρων</b>	1.174.403,52	3.547.287,77
	Πλέον: Συνολική διαφορά μετατροπής με τη μέθ. Ιστορικής αξίας Ε.Ν.	4.348.163,43	0,00
	<b>Συνολικά Καθαρά Αποτί/τα προ φόρων</b>	0,00	569,00
	Μείον: Αναλογία μετοχών μειοψηφίας	4.348.163,43	3.547.876,77
	<b>ΚΑΘΑΡΑ ΕΝΟΠΙΩΜΕΝΑ ΚΕΡΔΗ ΟΜΙΛΟΥ</b>	-61.939,51	-39.050,49
		4.286.223,92	3.508.826,28

Σέρρες, 2 ΝΟΕΜΒΡΙΟΥ 2004	
Ο ΠΡΟΕΔΡΟΣ ΤΟΥ Δ.Σ. & ΔΙΟΝ ΣΥΜΒΟΥΛΟΣ <b>Π. ΤΣΙΝΑΒΟΣ</b> ΑΔΤ Μ 635336	ΟΙΚΟΝΟΜΙΚΟΣ ΔΙΡΗΤΗΣ & ΜΕΛΟΣ ΤΟΥ Δ.Σ. <b>Μ. ΤΣΙΟΥΤΣΙΑΛΑΣ</b> ΑΔΤ Λ 593028
	Ο ΠΡΟΙΣΤΑΜΕΝΟΣ ΛΟΓΙΣΤΗΡΙΟΥ <b>Π. ΚΑΝΤΑΣ</b> ΑΔΤ Ι 565264

ΚΑΤΑΣΤΑΣΗ ΤΑΜΕΙΑΚΩΝ ΡΟΩΝ  
της Ανώνυμης Εταιρείας "ΚΡΙ - ΚΡΙ ΒΙΟΜΗΧΑΝΙΑ ΓΑΛΑΚΤΟΣ Α.Β.Ε.Ε."  
της χρήσεως από 1/1/2004 μέχρι 31/12/2004  
( ΑΡ.Μ.Α.Ε. 30276/06/Β/93/12)

Α/Α	Ανάλυση	Ποσά σε Ευρώ Χρήση 2004	Ποσά σε Ευρώ Χρήση 2003
<b>A</b>	<b>Ταμιακές Ροές από συνθήκες (λειτουργικές) δραστηριότητες</b>		
100	<b>Ταμιακές Εισροές</b>		
101	Πωλήσεις	20.971.658,15	18.125.481,85
102	Άλλα έσοδα εκμεταλλεύσεως	176.905,74	356.329,58
103	Εκτακτα και ανόργανα έσοδα	0,00	196.935,03
104	Έσοδα προηγούμενων χρήσεων	6.776,56	2.828,44
105	Πιστωτικοί τόκοι	90.130,42	78.095,38
106	Έσοδα χρεογράφων	2,41	0,00
107	Πώληση χρεογράφων	0,00	0,00
108	Μείωση απαιτήσεων	0,00	0,00
	<b>Αφαιρούνται:</b>		
109	Αγορά χρεογράφων	0,00	0,00
110	Αύξηση απαιτήσεων	1.581.706,78	855.760,52
	<b>Σύνολο Ταμιακών Εισροών (A100)</b>	<b>19.663.766,50</b>	<b>17.903.909,76</b>
<b>A</b>	<b>200 Ταμιακές Εκροές</b>		
201	Κόστος πωληθέντων (μεϊόν αποβέσεις και προβλέψεις)	11.011.695,03	9.157.680,57
202	Έσοδα λειτουργίας διακίνσεως	796.262,66	647.482,62
203	Έσοδα λειτουργίας έρευνών -ανάπτυξης	75.232,43	78.150,76
204	Έσοδα λειτουργίας διαθέσεως	5.271.049,22	4.411.796,48
205	Έσοδα υπεραποχρησών / αδράνειας	0,00	0,00
206	Άλλα έσοδα	66.098,04	323.494,20
207	Αύξηση αποθεμάτων	1.081.867,31	0,00
208	Αύξηση μεταβατικών λογαριασμών Ενεργητικού	0,00	0,00
209	Μείωση μεταβατικών λογαριασμών Παθητικού	0,00	0,00
210	Μείωση βραχυπρόθεσμων υποχρεώσεων (πλην Τραπεζών)	0,00	53.356,00
	<b>Αφαιρούνται:</b>		
211	Μείωση αποθεμάτων	0,00	49.774,85
212	Μείωση μεταβατικών λογαριασμών Ενεργητικού	17.260,86	174.423,18
213	Αύξηση μεταβατικών λογαριασμών Παθητικού	11.737,36	120,46
214	Αύξηση βραχυπρόθεσμων υποχρεώσεων (πλην Τραπεζών)	1.052.359,41	0,00
	<b>Σύνολο Ταμιακών Εκροών (A200)</b>	<b>17.220.847,06</b>	<b>14.447.642,14</b>
<b>A</b>	<b>300 Ταμιακές Εκροές φόρων</b>		
301	Φόροι εισοδήματος	37.281,93	332.709,51
302	Μη ενσωματωμένοι στο λειτουργικό κόστος φόροι	0,00	0,00
303	Διαφορές φορολογικού ελέγχου	0,00	0,00
304	Μείωση υποχρεώσεων από φόρους -τέλη	270.825,66	0,00
	<b>Αφαιρείται:</b>		
305	Αύξηση υποχρεώσεων από φόρους -τέλη	0,00	107.835,86
	<b>Σύνολο Ταμιακών εκροών φόρων(A300)</b>	<b>308.107,59</b>	<b>224.873,65</b>
	<b>Ταμιακές Ροές από συνθήκες (λειτουργικές) δραστηριότητες (A100 -A200 -A300) = A</b>	<b>2.134.811,85</b>	<b>3.231.393,97</b>
<b>B</b>	<b>Ταμιακές Ροές από Επενδυτικές δραστηριότητες</b>		
100	<b>Ταμιακές εισροές</b>		
101	Πώληση ασωμάτων ακινητοποιήσεων	0,00	0,00
102	Πώληση ενσώματων ακινητοποιήσεων	33.080,00	95.126,30
103	Πώληση συμμετοχών και τίτλων ακινητοποιήσεων	0,00	0,00
104	Μείωση μακροπρόθεσμων απαιτήσεων	0,00	0,00
105	Έσοδα συμμετοχών και τίτλων ακινητοποιήσεων	0,00	0,00
106	Πιστωτικοί τόκοι (μακροπρόθεσμών και απαιτήσεων)	0,00	0,00
	<b>Σύνολο Ταμιακών εισροών (B100)</b>	<b>33.080,00</b>	<b>95.126,30</b>



<b>B</b>	<b>200 Ταμιακές εκροές</b>				
	201 Αγορά ασφάλιστων ακινητοποιήσεων		0,00		0,00
	202 Αγορά συνώμιωτων ακινητοποιήσεων		4.979.533,72		2.071.189,23
	203 Αγορά συμμετοχών και τίτλων ακινητοποιήσεων		0,00		200.000,00
	204 Αύξηση μακροπρόθεσμων απαιτήσεων		240,00		1.885,91
	205 Αύξηση εξόδων εγκαταστάσεως		1.020.439,39		472.891,06
	<b>Σύνολο Ταμιακών εκροών (B200)</b>		<b>6.000.213,11</b>		<b>2.745.966,20</b>
	<b>Ταμιακές Ροές από Επενδυτικές δραστηριότητες</b>		<b>-5.967.133,11</b>		<b>-2.650.839,90</b>
	<b>(B100 -B200) = B</b>				
<b>Γ</b>	<b>Ταμιακές Ροές από χρηματοδοτικές δραστηριότητες</b>				
	<b>100 Ταμιακές εισροές</b>				
	101 Εισπραξη αύξησης μετοχικού κεφαλαίου και διαφοράς υπέρ το άρτιο		0,00		5.938.253,40
	102 Εισπραξη επιχορηγήσεων παγίων		0,00		0,00
	103 Αύξηση μακροπρόθεσμων υποχρεώσεων		24.790,95		0,00
	104 Αύξηση βραχυπρόθεσμων υποχρεώσεων (λογ/σμοί Τραπεζών)		0,00		0,00
	<b>Σύνολο Ταμιακών εισροών (Γ100)</b>		<b>24.790,95</b>		<b>5.938.253,40</b>
<b>Γ</b>	<b>200 Ταμιακές εκροές</b>				
	201 Μείωση (επιστροφή) μετοχικού κεφαλαίου		0,00		0,00
	202 Επιστροφή επιχορηγήσεων παγίων		0,00		0,00
	203 Μείωση μακροπρόθεσμων υποχρεώσεων		0,00		0,00
	204 Μείωση βραχυπρόθεσμων υποχρεώσεων (λογ/σμοί Τραπεζών)		0,00		0,00
	205 Τόκοι πληρωθέντες		16.777,01		30.363,75
	206 Μερίσματα πληρωθέντα		462.313,44		359.164,63
	207 Διανομή κερδών στο προσωπικό		0,00		0,00
	208 Αμοιβές Δ.Σ. από κέρδη χρήσεως		0,00		0,00
	<b>Σύνολο Ταμιακών εισροών (Γ200)</b>		<b>479.090,45</b>		<b>389.518,38</b>
	<b>Ταμιακές Ροές από χρηματοδοτικές δραστηριότητες</b>		<b>-454.299,50</b>		<b>5.548.735,02</b>
	<b>(Γ100 -Γ200) = Γ</b>		<b>-4.286.620,76</b>		<b>6.129.289,09</b>
	<b>ΤΑΜΙΑΚΕΣ ΡΟΕΣ ΕΤΑΙΡΕΙΑΣ (Α+Β+Γ)</b>		<b>6.323.075,55</b>		<b>193.786,46</b>
	<b>ΠΛΕΟΝ ΧΡΗΜΑΤΙΚΑ ΔΙΑΘΕΣΙΜΑ ΕΝΑΡΞΗΣ ΧΡΗΣΗΣ</b>		<b>2.036.454,79</b>		<b>6.323.075,55</b>
	<b>ΧΡΗΜΑΤΙΚΑ ΔΙΑΘΕΣΙΜΑ ΤΕΛΟΥΣ ΧΡΗΣΗΣ</b>				

Σέρρες, 28 Φεβρουαρίου 2005

Ο ΠΡΟΕΔΡΟΣ ΤΟΥ Δ.Σ.  
& ΔΙΝΩΝ ΣΥΜΒΟΥΛΟΣΠ. ΤΣΙΝΑΒΟΣ  
Α.Δ.Τ. : M635336

Ο ΛΟΓΙΣΤΗΣ

Γ. ΚΑΝΤΑΣ  
Α.Δ.Τ. I565264**ΒΕΒΑΙΩΣΗ ΕΛΕΓΧΟΥ ΟΡΚΩΤΩΝ ΕΛΕΓΚΤΩΝ ΛΟΓΙΣΤΩΝ**

Ελέγξαμε την ανωτέρω Κατάσταση Ταμιακών Ροών της Ανώνυμης Εταιρείας, "ΚΡΙ - ΚΡΙ ΒΙΟΜΗΧΑΝΙΑ ΓΑΛΑΚΤΟΣ Α.Β.Ε.Ε.", της χρήσεως 2004 και είναι αυτή που αναφέρεται στο από 4 Μαρτίου 2005 πιστοποιητικό ελέγχου μας των Οικονομικών Καταστάσεων της χρήσεως αυτής. Κατά τη γνώμη μας η προαναφερόμενη Κατάσταση Ταμιακών Ροών απεικονίζει τις Ταμιακές εισροές και εκροές από τις κατά τη χρήση δραστηριότητες της ανωτέρω εταιρείας,

Σέρρες, 4 Μαρτίου 2005  
Ο Ορκωτός Ελεγκτής ΛογιστήςΣτυλιανός Μ. Ξενάκης  
Σ.Ο.Λ. Α.Ε.Ο.Ε.

ΕΝΟΠΟΙΗΜΕΝΗ ΚΑΤΑΣΤΑΣΗ ΤΑΜΕΙΑΚΩΝ ΡΟΩΝ  
της Ανώνυμης Εταιρείας "ΚΡΙ - ΚΡΙ ΒΙΟΜΗΧΑΝΙΑ ΤΑΛΑΚΤΟΣ Α.Β.Ε.Ε." και της θυγατρικής της  
της χρήσεως από 1/1/2004 μέχρι 31/12/2004  
( ΑΡ.Μ.Α.Ε. 30276/06/Β/93/12)

Α/Α	Ανάλυση	Ποσά σε Ευρώ Χρήση 2004	Ποσά σε Ευρώ Χρήση 2003
<b>A</b>	<b>Ταμιακές Ροές από συνήθεις (Λειτουργικές) δραστηριότητες</b>		
	<b>100 Ταμιακές Εισροές</b>		
101	Πωλήσεις	22.538.469,14	19.547.231,13
102	Άλλα έσοδα εκμεταλλεύσεως	229.768,74	356.329,58
103	Έκτακτα και ανόργανα έσοδα	0,00	196.935,03
104	Έσοδα προηγούμενων χρήσεων	6.776,56	2.828,44
105	Πιστωτικοί τόκοι	105.513,42	78.095,38
106	Έσοδα προεργαφών	2,41	0,00
107	Πωλήσι προεργαφών	0,00	0,00
108	Μείωση απαιτήσεων	0,00	0,00
	<b>Αφαιρούνται:</b>		
109	Ανορά χρεογράφων	0,00	0,00
110	Αύξηση απαιτήσεων	1.754.633,96	636.524,40
	<b>Σύνολο Ταμιακών Εισροών (Α100)</b>	<b>21.125.896,31</b>	<b>19.544.895,16</b>
<b>A</b>	<b>200 Ταμιακές Εκροές</b>		
201	Κόστος πωληθέντων (μείον αποσβέσεις και προβλέψεις)	11.660.183,02	9.741.009,85
202	Έξοδα λειτουργίας διακίνησης	1.046.555,66	1.062.598,62
203	Έξοδα λειτουργίας ερευνών - αναπτύξεως	75.232,43	78.150,76
204	Έξοδα λειτουργίας διαθέσεως	5.715.321,22	4.561.745,48
205	Έξοδα υποαποσβέσεως / αδράνειας	0,00	0,00
206	Άλλα έξοδα	66.098,04	353.311,20
207	Αύξηση αποθεμάτων	1.092.296,31	0,00
208	Αύξηση μεταβατικών λογαριασμών Ενεργητικού	0,00	0,00
209	Μείωση μεταβατικών λογαριασμών Παθητικού	0,00	0,00
210	Μείωση βασυπρόθεσμων υποχρεώσεων (πλην Τραπεζών)	0,00	261.583,24
	<b>Αφαιρούνται:</b>		
211	Μείωση αποθεμάτων	0,00	4.190,85
212	Μείωση μεταβατικών λογαριασμών Ενεργητικού	17.260,86	174.423,18
213	Αύξηση μεταβατικών λογαριασμών Παθητικού	11.737,36	120,46
214	Αύξηση βασυπρόθεσμων υποχρεώσεων (πλην Τραπεζών)	1.069.819,59	0,00
	<b>Σύνολο Ταμιακών Εκροών (Α200)</b>	<b>18.556.868,87</b>	<b>15.879.664,66</b>
<b>A</b>	<b>300 Ταμιακές Εκροές φόρων</b>		
301	Φοροι εισοδήματος	47.085,93	345.315,51
302	Μη ενσωματωμένοι στο Λειτουργικό κόστος φόροι	0,00	0,00
303	Διαφορές φορολογικού ελέγχου	0,00	0,00
304	Μείωση υποχρεώσεων από φόρους -τέλη	260.892,66	0,00
	<b>Αφαιρείται:</b>		
305	Αύξηση υποχρεώσεων από φόρους -τέλη	0,00	103.064,98
	<b>Σύνολο Ταμιακών εκροών φόρων(Α300)</b>	<b>307.978,59</b>	<b>242.250,53</b>
	<b>Ταμιακές Ροές από συνήθεις (Λειτουργικές) δραστηριότητες</b>		
	<b>(Α100 -Α200 -Α300) = Α</b>	<b>2.261.048,85</b>	<b>3.422.979,97</b>

<b>B</b>	<b>Ταμιακές Ροές από Επενδυτικές δραστηριότητες</b>		
	<b>Ταμιακές εισροές</b>		
100	Πώληση ασώματων ακινήτων	0,00	0,00
101	Πώληση ασώματων ακινήτων	63.680,00	95.126,30
102	Πώληση συμμετοχών και τίτλων ακινήτων	0,00	0,00
103	Πώληση συμμετοχών και τίτλων ακινήτων	0,00	0,00
104	Μείωση μακροπρόθεσμων απαιτήσεων	0,00	0,00
105	Εσοδα συμμετοχών και τίτλων ακινήτων	0,00	0,00
106	Πιστωτικοί τόκοι (μακροπρόθεσμων κλιτ απαιτήσεων)	0,00	0,00
	<b>Σύνολο Ταμιακών εισροών (B100)</b>	<b>63.680,00</b>	<b>95.126,30</b>
<b>B</b>	<b>Ταμιακές εκροές</b>		
200	Αγορά ασώματων ακινήτων	0,00	0,00
201	Αγορά ενσώματων ακινήτων	5.285.152,72	2.342.322,23
202	Αγορά συμμετοχών και τίτλων ακινήτων	0,00	0,00
203	Αύξηση μακροπρόθεσμων απαιτήσεων	240,00	1.885,91
204	Αύξηση εξόδων εγκαταστάσεως	1.020.439,39	472.891,06
205	Αύξηση εξόδων ενκαταστάσεως	6.305.832,11	2.817.099,20
	<b>Σύνολο Ταμιακών εκροών (B200)</b>	<b>6.305.832,11</b>	<b>2.817.099,20</b>
	<b>Ταμιακές Ροές από Επενδυτικές δραστηριότητες (B100 -B200) = B</b>	<b>-6.242.152,11</b>	<b>-2.721.972,90</b>
<b>Γ</b>	<b>Ταμιακές Ροές από χρηματοδοτικές δραστηριότητες</b>		
	<b>Ταμιακές εισροές</b>		
100	Εισπραξη αύξησης μετοχικού κεφαλαίου και διαφοράς υπέρ το όριο	0,00	5.938.253,40
101	Εισπραξη επαναληπτικών παγίων	0,00	0,00
102	Εισπραξη επαναληπτικών παγίων	69.316,95	28.829,00
103	Αύξηση μακροπρόθεσμων υποχρεώσεων	71.560,00	0,00
104	Αύξηση βραχυπρόθεσμων υποχρεώσεων (λογ/σμοί Τραπεζών)	140.876,95	5.967.082,40
	<b>Σύνολο Ταμιακών εισροών (Γ100)</b>	<b>140.876,95</b>	<b>5.967.082,40</b>
<b>Γ</b>	<b>Ταμιακές εκροές</b>		
200	Μείωση (επιστροφή) μετοχικού κεφαλαίου	0,00	0,00
201	Επιστροφή επαναληπτικών παγίων	0,00	0,00
202	Μείωση μακροπρόθεσμων υποχρεώσεων	0,00	0,00
203	Μείωση μακροπρόθεσμων υποχρεώσεων	0,00	0,00
204	Μείωση βραχυπρόθεσμων υποχρεώσεων (λογ/σμοί Τραπεζών)	79.951,00	37.759,75
205	Τόκοι πληρωθέντες	39.234,01	359.164,63
206	Μερίσματα πληρωθέντα	462.313,44	0,00
207	Διανομή κερδών στο προσωπικό	0,00	0,00
208	Διανομή Δ.Σ. από κέρδη χρήσεως	0,00	0,00
	<b>Σύνολο Ταμιακών εκροών (Γ200)</b>	<b>501.547,45</b>	<b>476.875,38</b>
	<b>Ταμιακές Ροές από χρηματοδοτικές δραστηριότητες (Γ100 -Γ200) = Γ</b>	<b>-360.670,50</b>	<b>5.490.207,02</b>
	<b>ΤΑΜΙΑΚΕΣ ΡΟΕΣ ΕΤΑΙΡΕΙΑΣ (A+B+Γ)</b>	<b>-4.341.773,76</b>	<b>6.191.214,09</b>
	<b>ΠΛΕΟΝ ΧΡΗΜΑΤΙΚΑ ΔΙΑΘΕΣΙΜΑ ΕΝΑΡΞΗΣ ΧΡΗΣΗΣ</b>	<b>6.409.235,55</b>	<b>2.18.021,46</b>
	<b>ΧΡΗΜΑΤΙΚΑ ΔΙΑΘΕΣΙΜΑ ΤΕΛΟΥΣ ΧΡΗΣΗΣ</b>	<b>2.067.461,79</b>	<b>6.409.235,55</b>

Σέρρες, 28 Φεβρουαρίου 2005

Ο ΠΡΟΕΔΡΟΣ ΤΟΥ Δ.Σ.  
& Δ/ΝΣΗ ΣΥΜΒΟΥΛΟΣ

Ο ΛΟΓΙΣΤΗΣ

Π.ΤΣΙΝΑΒΟΣ  
Α.Δ.Τ. Μ635336

Π. ΚΑΝΤΑΣ  
Α.Δ.Τ. Ι565264

**ΒΕΒΑΙΩΣΗ ΕΛΕΓΧΟΥ ΟΡΚΩΤΩΝ ΕΛΕΓΚΤΩΝ ΛΟΓΙΣΤΩΝ**

Ελέγξαμε την ανωτέρω Ενοποιημένη Κατάσταση Ταμιακών Ροών της Ανώνυμης Εταιρείας "ΚΡΙ - ΚΡΙ ΒΙΟΜΗΧΑΝΙΑ ΓΑΛΑΚΤΟΣ Α.Β.Ε.Ε." και της θυγατρικής της, της χρήσεως 2004 και είναι αυτή που αναφέρεται στο από 4 Μαρτίου 2005 πιστοποιητικό ελέγχου μας των Ενοποιημένων Οικονομικών Καταστάσεων της χρήσεως αυτής. Κατά τη γνώμη μας η προαναφερόμενη Ενοποιημένη Κατάσταση Ταμιακών Ροών απεικονίζει τις Ταμιακές εισροές και εκροές από τις κατά τη χρήση δραστηριότητες του συνόλου των επιχειρήσεων που περιλαμβάνονται στην ενοποίηση της 31/12/2004.

Σέρρες, 4 Μαρτίου 2005  
Ο Ορκωτός Ελεγκτής Λογιστής



**KRI KRI doo, Kumanovo**  
Head office: Kumanovo, Industrial Zone 2, Dobrosane

**Balance Sheet at December 31, 2004**  
(Amounts in Eur)

	31 December 2004 Surmount value	Accumulation	31 December 2003 Surmount value
<b>ASSETS</b>			
<b>C. FIXED ASSETS</b>			
<b>II. Tangible assets</b>			
1. Land	* 54.640	* -	* 54.654
3. Buildings	* 265.666	* (24.988)	* 240.678
4. Equipment	* 1.022.898	* (690.183)	* 332.715
5. Vehicles	* 190.373	* (83.472)	* 106.901
7. Capital investments in progress	* 1.372.822	* (1.071.181)	* 301.641
<b>Total tangible assets</b>	<b>* 1.846.172</b>	<b>* (688.553)</b>	<b>* 1.240.566</b>
<b>Total fixed assets</b>	<b>* 1.846.172</b>	<b>* (688.553)</b>	<b>* 1.240.566</b>
<b>D. CURRENT ASSETS</b>			
<b>I. Stocks</b>			
1. Merchandise	* 69.157		
2. Finished and semi-finished products	* 32.703		
4. Raw materials, consumables, spare parts and wrapping	* 66.629		
<b>II. Debtors</b>			
1. Customers	* 397.719		
11. Sundry debtors	* 11.672		
<b>IV. Cash items</b>			
1. Cash on hand	* 21.139		
2. Bank deposits	* 9.869		
<b>Total current assets</b>	<b>* 539.886</b>		
<b>TOTAL ASSETS</b>	<b>* 1.397.480</b>		
<b>LIABILITIES AND EQUITY</b>			
<b>III. Owners' Equity</b>			
<b>I. Capital</b>			
1. Paid up capital	* 248.689		
<b>IV. Reserves</b>			
1. Statutory reserves	* 11.731		
<b>V. Results carried forward</b>			
Prior period profits carried forward	* 248.689		
Current period profits carried forward	* 72.167		
<b>TOTAL OWNERS' EQUITY</b>	<b>* 320.855</b>		
<b>G. LIABILITIES</b>			
<b>I. Long-term liabilities</b>			
2. Bank loans	* 73.355		
<b>II. Short-term liabilities</b>			
1. Suppliers	* 139.276		
3. Bank short-term	* 124.160		
5. Tax and duties payable	* 9.933		
11. Sundry creditors	* 1.028		
<b>TOTAL LIABILITIES</b>	<b>* 274.397</b>		
<b>TOTAL LIABILITIES AND EQUITY</b>	<b>* 1.397.480</b>		

	31 December 2004	31 December 2003
<b>Income statement for the year ended 31 December 2004</b>		
<b>I. Operating results</b>		
Net turnover (sales)	* 2,303,610	* 2,359,477
Less: Cost of sales	* (1,572,653)	* (1,658,815)
<b>Gross operating (trading) profit</b>	<b>* 730,957</b>	<b>* 700,662</b>
Other operating income	* 52,863	-
<b>Total</b>	<b>* 783,810</b>	<b>* 700,662</b>
1. Administrative expenses	* (250,293)	* (415,116)
3. Selling expenses	* (444,272)	* (149,949)
<b>Operating results before financial transactions</b>	<b>* 89,045</b>	<b>* 135,597</b>
<b>Financial transactions</b>		
4. Interest and related income	* 15,383	-
2. Interest and related expenses	* (22,571)	* (37,233)
<b>Total operating results</b>	<b>* 81,857</b>	<b>* 98,374</b>
<b>II. Extraordinary items</b>	-	-
<b>Net income before taxes and extra depreciation (profit or loss)</b>	<b>* 81,857</b>	<b>* 98,374</b>
Less: Total depreciation recorded	* 187,576	-
Less: Total depreciation included in operating cost	* (187,576)	-
<b>Net results before taxes</b>	<b>* 81,857</b>	<b>* 98,374</b>
TAXES	* (9,804)	* (12,605)
<b>NET RESULTS FOR THE PERIOD</b>	<b>* 72,057</b>	<b>* 85,769</b>

	31 December 2004	31 December 2003
<b>Income appropriation Account</b>		
Net results for the period	* 72,057	* 85,769
+/- Balance brought forward (profit or loss)	* 248,688	* 162,920
<b>Profit available for appropriation</b>	<b>* 320,855</b>	<b>* 248,688</b>
<b>Profit appropriation:</b>		
8. Profit carried forward	* 320,855	* 248,688

	31 December 2004	31 December 2003
<b>Income statement for the year ended 31 December 2004</b>		
<b>I. Operating results</b>		
Net turnover (sales)	* 2,303,610	* 2,359,477
Less: Cost of sales	* (1,572,653)	* (1,658,815)
<b>Gross operating (trading) profit</b>	<b>* 730,957</b>	<b>* 700,662</b>
Other operating income	* 52,863	-
<b>Total</b>	<b>* 783,810</b>	<b>* 700,662</b>
1. Administrative expenses	* (250,293)	* (415,116)
3. Selling expenses	* (444,272)	* (149,949)
<b>Operating results before financial transactions</b>	<b>* 89,045</b>	<b>* 135,597</b>
<b>Financial transactions</b>		
4. Interest and related income	* 15,383	-
2. Interest and related expenses	* (22,571)	* (37,233)
<b>Total operating results</b>	<b>* 81,857</b>	<b>* 98,374</b>
<b>II. Extraordinary items</b>	-	-
<b>Net income before taxes and extra depreciation (profit or loss)</b>	<b>* 81,857</b>	<b>* 98,374</b>
Less: Total depreciation recorded	* 187,576	-
Less: Total depreciation included in operating cost	* (187,576)	-
<b>Net results before taxes</b>	<b>* 81,857</b>	<b>* 98,374</b>
TAXES	* (9,804)	* (12,605)
<b>NET RESULTS FOR THE PERIOD</b>	<b>* 72,057</b>	<b>* 85,769</b>

**INDEPENDENT AUDITORS' REPORT**  
To the Partners of KRI - KRI doo, Kumanovo

We have audited the accounting books, sheet of KRI - KRI doo KUMANOVO LTD. as of December 31st, 2004 and the related statements of financial position, income statement, cash flow statement and statement of changes in equity for the year then ended, in order to verify that these statements, as well as the related notes thereto, are free of material misstatements. These financial statements cover the period from 1/1/2004 to 31/12/2004 and have been prepared according to the relevant provisions of the Law no 2100/1920 for S.A. companies, the stipulations of Law no 3190/1965 for Limited Companies and the generally accepted accounting principles which are the same with those have been applied during the previous period.

We conducted our audit in accordance with generally accepted auditing standards and accordingly included such tests of the accounting records and such other auditing procedures, as we considered necessary in the circumstances, given the scope mentioned above. In the course of our audit we have not detected any irregularities in the accounting records and the related statements. The financial statements referred to above, fully present, in all material respects, the financial position of KRI - KRI doo KUMANOVO LTD. as of December 31st, 2004 and the results of its operations for the year then ended, in accordance with the Statements of generally accepted accounting principles which are the same with those have been applied during the previous year.

Kumanovo, February 16 2004  
**INDEPENDENT AUDITOR**

**Grant Thornton**  
Chartered Accountants

**Marijan Andonov**  
(Auditor in Charge)

Kumanovo, February 16 2005  
Member of Supervisory Council,  
Ms. Gordana Zarkovska  
Mr. Dragan Ratzits  
Accountant  
Mr. Drazen Stojanovski



**ΚΡΙ-ΚΡΙ ΑΒΕΕ ΒΙΟΗΧΑΝΙΑ ΓΑΛΑΚΤΟΣ**  
**ΑΡ.ΜΑΕ 3027606993/12**  
**ΤΡΟΠΟΣ ΔΙΑΘΕΣΗΣ ΑΝΤΛΗΘΕΝΤΩΝ ΚΕΦΑΛΑΙΩΝ ΑΠΟ ΤΗΝ ΑΥΞΗΣΗ ΤΟΥ ΜΕΤΟΧΙΚΟΥ ΚΕΦΑΛΑΙΟΥ ΜΕ ΜΕΤΡΗΤΑ ΜΕΧΡΙ ΤΗΝ 31 ΔΕΚΕΜΒΡΙΟΥ 2004**

Γνωστοποιείται σύμφωνα με την απόφαση του Χ.Α. 58/28.12.2000, ότι από την αύξηση του μετοχικού κεφαλαίου της εταιρείας με κεφαλαία μετοχών, που έγινε με βάση την απόφαση της Εισακτικής Γενικής Συνέλευσης των μετόχων της, την 14/12/1999 είναι αυτή επικυρωμένη και τροποποιηθείς με τις αποφάσεις των Εισακτικών Γενικών Συνελεύσεων της 20/6/2000 της 18/12/2000, της 20/5/2002 της 13/11/2002, της 14/2/2003 και της 3/6/2003 και την αριθμ. 27/273/10-6/2003 απόφαση της Επιτροπής Κεφαλαιαγοράς οντότητα κεφαλαία συνολικά ποσού ευρώ 5.938.254,00 το οποίο σε σχέση με το αναφερόμενο στο Ενημερωτικό Δελτίο και την εν συνεχεία τροποποίηση με την υπό ημερομηνία 28/06/2004 απόφαση της Τακτικής Γενικής Συνέλευσης των μετόχων της, διατέθηκαν μέχρι την 31/12/2004 ως ακολούθως:

ΕΠΕΝΔΥΣΗ	ΠΡΟΓΡΑΜΜΑ ΕΓΚΕΚΡΙΜΕΝΟΥ ΑΠΟ ΤΟ Δ.Σ. ΤΟΥ Χ.Α. ΕΝΗΜΕΡΩΤΙΚΟΥ ΔΕΛΤΙΟΥ					ΔΙΑΤΕΘΕΝΤΑ ΚΕΦΑΛΙΑ				ΔΙΑΔΕΤΑ ΚΕΦΑΛΙΑ	
	2003	Α'2004	Β'2004	2005	ΣΥΝΟΛΟ	Από 18/2/2003 έως 31-12-03	Από 1/1/2004 έως 31-12-04	ΣΥΝΟΛΟ	μέχρι 31-12-04	τιμή	31-12-04
					ΝΕΟ ΣΥΝΟΛΟ	έως	έως	έως	μέχρι	τιμή	
ΚΤΙΡΙΑ - ΕΓΚΑΤΑΣΤΑΣΕΙΣ ΜΗΧΑΝΟΣ ΕΞΟΠΛΙΣΜΟΣ ΠΑΓΙΟΥ	375.418,00	235.000,00	0,00	0,00	610.418,00	263.423,00	873.841,00	590.423,89	873.841,00	0,00	0,00
	-48.472,00	82.472,00	0,00	256.179,00	397.123,00	140.820,55	397.123,00	256.302,45	397.123,00	0,00	0,00
ΜΗΧΑΝΟΣ ΕΞΟΠΛΙΣΜΟΣ ΠΑΘΥΡΤΗΣ ΕΞΟΠΛΙΣΜΟΣ ΕΡΓΑΣΤΗΡΙΟΥ R&D	169.150,00	939.000,00	120.427,00	69.650,00	1.298.227,00	606.377,00	1.904.614,00	1.825.923,40	1.904.614,00	0,00	0,00
	-41.000,00	0,00	44.694,00	0,00	88.694,00	8.402,00	88.694,00	80.282,00	88.694,00	0,00	0,00
ΒΟΗΘΗΤΙΚΕΣ ΥΠΗΡΕΣΙΕΣ	0,00	97.000,00	0,00	67.883,00	184.883,00	65.999,84	250.882,84	250.882,84	250.882,84	0,00	0,00
ΜΗΧΑΝΟΙ ΓΡΑΦΚΟΣ ΕΞΟΠΛΙΣΜΟΣ ΔΙΚΤΥΟ ΠΩΛΗΣΕΩΝ ΚΕΦΑΛΑΙΟ ΚΙΝΗΣΗΣ	99.804,00	34.604,00	87.808,00	0,00	222.216,00	23.000,00	251.216,00	212.518,34	251.216,00	0,00	0,00
	146.700,00	733.607,00	146.607,00	733.908,00	1.760.822,00	-106.377,00	1.654.445,00	877.409,33	1.654.445,00	0,00	0,00
	858.422,84	0,00	0,00	0,00	858.422,84	858.422,84	858.422,84	0,00	858.422,84	0,00	0,00
<b>ΣΥΝΟΛΟ ΕΠΕΝΔΥΣΕΩΝ</b>	<b>1.741.966,84</b>	<b>2.131.863,00</b>	<b>399.546,00</b>	<b>1.147.620,00</b>	<b>5.420.815,84</b>	<b>0,00</b>	<b>5.420.815,84</b>	<b>4.113.752,25</b>	<b>5.420.815,84</b>	<b>0,00</b>	<b>0,00</b>

Τροποποίηση διόθεσης του συνόλου των κεφαλαίων βάσει της υπό ημερομηνία 28/06/2004 απόφασης της Τακτικής Γενικής Συνέλευσης

ΝΕΟ ΣΥΝΟΛΟ

ΣΥΝΟΛΟ

ΣΥΝΟΛΟ

Υπόλοιπο μέχρι το Β' εξήμερο 2004

Υπόλοιπο μέχρι το Β' εξήμερο 2004

Υπόλοιπο μέχρι το Β' εξήμερο 2004

Υπόλοιπο μέχρι το Β' εξήμερο 2004

Υπόλοιπο μέχρι το Β' εξήμερο 2004

Υπόλοιπο μέχρι το Β' εξήμερο 2004

Υπόλοιπο μέχρι το Β' εξήμερο 2004

Υπόλοιπο μέχρι το Β' εξήμερο 2004

Υπόλοιπο μέχρι το Β' εξήμερο 2004

Υπόλοιπο μέχρι το Β' εξήμερο 2004

**ΣΗΜΕΙΩΣΕΙΣ:**

1 Η εταιρεία λαμβάνοντας υπόψη τις αλλαγές στις συνθήκες της αγοράς οι οποίες έχουν πολύ διαφοροποιηθεί σε σχέση με τις επικρατούσες στις αρχές του έτους 2003, όταν συντάχθηκε το εννημερωτικό δελτίο της αείδητης, αποφασίζει στην υπό ημερομηνία 28/06/2004 Τακτική Γενική Συνέλευση των μετόχων της, τις ανωτέρω διαφοροποιήσεις του προγράμμου των ανηλεβέντων κεφαλαίων και επεκτάσει στο χρονοδιάγραμμα υλοποίησή τους.

**Λοιπά στοιχεία:**

- Τα συνολικά κεφάλαια που ανηλεβήκαν ήταν ευρώ 5.938.254,00
- Τα έσοδα έκδοσης ήταν ευρώ 517.489,16
- Τα καθαρά έσοδα έκδοσης ήταν ευρώ 5.420.815,84
- Η μερισμια πιστοποίηση της ανωτέρω αείδητης μετοχικού κεφαλαίου ήταν η 31/7/2003
- Ο αριθμός των νέων μετόχων ήταν 942.580
- Η ημερομηνία σύλησης του απόσπαστος ήταν από 16/7/2003 έως 16/7/2003
- Η ημερομηνία εισεγγυήσης στο χρηματοπιστωτικό των νέων μετόχων που προσέφυγον από την ανωτέρω αείδητη ήταν η 06/8/2003

Ο ΠΡΕΣΒΥΤΟΣ ΤΟΥ Δ.Σ.  
& ΔΙΝΩΝ ΣΥΜΒΟΥΛΟΣ

Π. ΞΙΝΑΒΟΣ  
ΑΔΤ Μ 635336

Σέρρες, 11 Φεβρουαρίου 2005  
Ο ΔΙΝΩΝ Ο ΟΙΚΟΝΟΜΙΚΟΥ  
& ΜΕΛΟΣ ΤΟΥ Δ.Σ.

Μ. ΤΣΙΟΥΣΙΑΛΑΣ  
ΑΔΤ Λ 593028

Ο ΥΠΕΥΘΥΝΟΣ ΛΟΓΙΣΤΗΡΙΟΥ

Π. ΚΑΝΤΑΣ  
ΑΔΤ Γ 565264

**ΒΕΒΑΙΩΣΗ ΟΡΚΩΤΟΥ ΕΛΕΓΚΤΗ ΛΟΓΙΣΤΗ**

Ελεγήσαμε τα ανωτέρω στοιχεία της ΚΡΙ-ΚΡΙ ΑΒΕΕ ΒΙΟΜΗΧΑΝΙΑ ΓΑΛΑΚΤΟΣ εφαρμόζοντας τις αρχές και τους κανόνες ελεγκτικής που ακολουθεί το Σώμα Ορκωτών Ελεγκτών Λογιστών. Από τον έλεγχο μας αυτό, διαπιστώσαμε ότι τα ανωτέρω στοιχεία προκύπτουν από τα λογιστικά βιβλία και στοιχεία που τηρείται η εταιρεία καθώς και από το εγκεκριμένο από το Χ.Α. Ενημερωτικό Δελτίο και το αντίστοιχο τροποποιημένο επανυπόλογο πρόγραμμα διαβίωσης του υπολλυόμενου ποσού των ανηλεβέντων κεφαλαίων όπως αναφέρεται ανωτέρω.

Σέρρες, 11 Φεβρουαρίου 2005  
Ο Ορκωτός Ελεγκτής Λογιστής

Στυλιανός Μ. Ξινός  
ΣΟΛ α.σ.α.ε.

