



ΚΡΙ-ΚΡΙ ΒΙΟΜΗΧΑΝΙΑ ΓΑΛΑΚΤΟΣ
ΑΝΩΝΥΜΟΣ ΒΙΟΜΗΧΑΝΙΚΗ ΚΑΙ ΕΜΠΟΡΙΚΗ ΕΤΑΙΡΕΙΑ



κρί κρι



ΕΤΗΣΙΟ ΔΕΛΤΙΟ 2005



ΚΡΙ-ΚΡΙ ΒΙΟΜΗΧΑΝΙΑ ΓΑΛΑΚΤΟΣ
ΑΝΩΝΥΜΟΣ ΒΙΟΜΗΧΑΝΙΚΗ ΚΑΙ ΕΜΠΟΡΙΚΗ ΕΤΑΙΡΕΙΑ

Ετήσιο Δελτίο 2005

Σύμφωνα με την Απόφαση 7/372/15.02.2006 του Δ.Σ. της Επιτροπής Κεφαλαιαγοράς

Σέρρες, Μάιος 2006

ΠΕΡΙΕΧΟΜΕΝΑ

ΣΥΝΟΠΤΙΚΑ ΟΙΚΟΝΟΜΙΚΑ ΣΤΟΙΧΕΙΑ	3
ΕΠΙΣΤΟΛΗ ΠΡΟΕΔΡΟΥ	6
ΣΥΝΟΠΤΙΚΟ ΠΡΟΦΙΛ	7
ΔΡΑΣΤΗΡΙΟΤΗΤΑ / ΣΤΡΑΤΗΓΙΚΗ	11
ΕΤΑΙΡΙΚΗ ΔΙΑΚΥΒΕΡΝΗΣΗ	19
ΑΠΟΔΟΣΗ ΕΡΓΑΣΙΩΝ / ΟΙΚΟΝΟΜΙΚΗ ΑΠΟΔΟΣΗ	23
ΠΛΗΡΟΦΟΡΙΕΣ ΓΙΑ ΤΟΥΣ ΜΕΤΟΧΟΥΣ	27
ΟΙΚΟΝΟΜΙΚΕΣ ΚΑΤΑΣΤΑΣΕΙΣ ΔΠΧΠ	35
ΣΥΝΟΠΤΙΚΑ ΟΙΚΟΝΟΜΙΚΑ ΣΤΟΙΧΕΙΑ	70



**ΣΥΝΟΠΤΙΚΑ
ΟΙΚΟΝΟΜΙΚΑ
ΣΤΟΙΧΕΙΑ**

Συνοπτικό Προφίλ

Η Βιομηχανία Γάλακτος ΚΡΙ-ΚΡΙ δραστηριοποιείται στον ευρύτερο κλάδο των γαλακτοκομικών προϊόντων. Κύρια αντικείμενα της αποτελούν η παραγωγή και διάθεση παγωτού, γιαουρτιού και φρέσκου γάλακτος.

Η διάθεση των προϊόντων πραγματοποιείται από ευρύ πανελλαδικό δίκτυο πωλήσεων, αποτελούμενο από super markets και μικρά σημεία. Επίσης, πραγματοποιούνται εξαγωγές σε 9 χώρες της Ευρωπαϊκής Ένωσης και των Βαλκανίων.

Οι μετοχές της ΚΡΙ ΚΡΙ διαπραγματεύονται στο Χρηματιστήριο Αξιών Αθηνών (ΧΑ: ΚΡΙ).



Βασικά Οικονομικά Στοιχεία

€ χιλ.	2005	2004	% διαφορά
Κύκλος Εργασιών	25.374	22.538	12,6%
Μικτό Κέρδος	12.394	10.484	18,2%
Μικτό Περιθώριο	48,8%	46,5%	
EBITDA	4.627	3.437	34,6%
Περιθώριο EBITDA	18,2%	15,2%	
Καθ. Κέρδη προ φόρων	2.574	2.038	26,3%
Καθ. Κέρδη μετά φόρων	1.717	2.409	-28,7%



€ χιλ.	2005	2004
Ίδια Κεφάλαια μετόχων εταιρείας	20.901	19.776
Πάγια στοιχεία	13.228	13.921
Ενεργητικό	28.425	24.801

ΠΩΛΗΣΕΙΣ ΟΜΙΛΟΥ

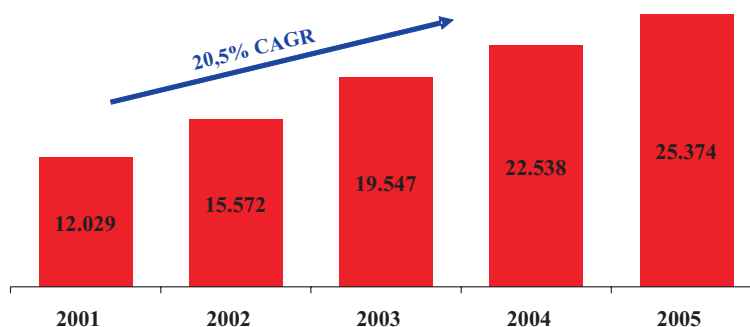

ΠΩΛΗΣΕΙΣ ΠΑΓΩΤΟΥ (€ χιλ.)

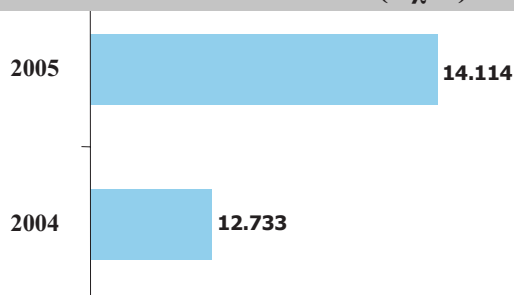

ΠΩΛΗΣΕΙΣ ΓΑΛΑΚΤΟΚΟΜΙΚΩΝ (€ χιλ.)

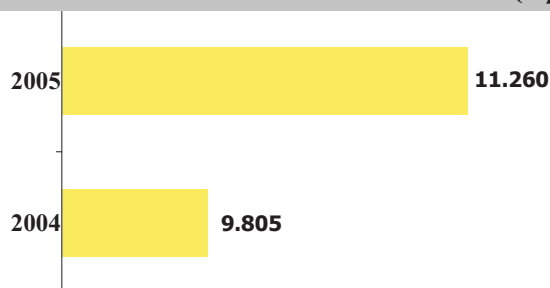

Tο 2005 η ΚΡΙ ΚΡΙ κατέγραψε σταθερή απόδοση, παρά τον έντονο ανταγωνισμό στον κλάδο των γαλακτοκομικών. Οι πωλήσεις του Ομίλου ανήλθαν σε € 25.374 χιλ. αυξημένες κατά 12,6% σε σχέση με το 2004, ενώ εντυπωσιακή ήταν και η αύξηση των λειτουργικών κερδών (EBITDA) κατά 34,6%. Ωστόσο, η αναβαλλόμενη φορολογία επέδρασε έντονα αρνητικά στα καθαρά κέρδη, με αποτέλεσμα αυτά να εμφανίζονται μειωμένα κατά 28,7%, στα € 1.717 χιλ.

Η αναπτυξιακή μας στρατηγική, το 2005, κινήθηκε σε δύο βασικούς άξονες. Καταρχήν, επιδιώξαμε την ανάπτυξη της αγοράς. Στο πλαίσιο αυτό, τοποθετήσαμε περισσότερα από 1.000 νέα σημεία πώλησης στην Ελλάδα, ενώ επεκτείναμε τη δραστηριότητα μας στο εξωτερικό, ενισχύοντας, με τον τρόπο αυτό, τις εξαγωγές μας. Συνεργαζόμαστε με οργανωμένα δίκτυα διανομής στα Βαλκάνια, σε Βουλγαρία και Αλβανία, αλλά και σε άλλες χώρες της Ευρώπης. Παράλληλα, αναπτύξαμε νέα προϊόντα με υψηλή προστιθέμενη αξία. Η συνεργασία μας με την ION απέφερε νέους πετυχημένους κωδικούς, με το σήμα της μεγάλης ελληνικής σοκολατοβιομηχανίας.

Τέλος, επιτεύχθηκαν νέες συνεργασίες για την παραγωγή προϊόντων ιδιωτικής ετικέτας, με ελληνικούς ομίλους super market.

Ακόμα, το 2005, συνεχίστηκε η έντονη επενδυτική δραστηριότητα της ΚΡΙ ΚΡΙ. Επενδύθηκαν € 2 εκ., κατά την πρώτη φάση του τριετούς επενδυτικού πλάνου, που εφαρμόζουμε. Με την ολοκλήρωση του, η παραγωγική δυναμικότητα της εταιρείας θα βελτιωθεί σημαντικά, ενώ παράλληλα, θα αποκτηθούν σύγχρονες υποδομές που θα στηρίξουν τη μελλοντική ανάπτυξη της ΚΡΙ ΚΡΙ. Για το σχέδιο αυτό, το Υπουργείο Ανάπτυξης ενέκρινε κρατική επιχορήγηση € 4 εκ. περίπου.

Για το 2006, θα συνεχίσουμε να υπηρετούμε τους στόχους που έχουμε ορίσει. Το ανθρώπινο δυναμικό μας, που έχει υπερδιπλασιαστεί μέσα σε πέντε έτη, αποτελεί το πιο πολύτιμο κεφάλαιο της ΚΡΙ ΚΡΙ, και εγγυάται την προώθηση του οράματός μας για την υγιή ανάπτυξη της εταιρείας και την ικανοποίηση των πελατών και των μετόχων μας.

Με εκτίμηση,
Παναγιώτης Τσινάβος



**ΣΥΝΟΠΤΙΚΟ
ΠΡΟΦΙΛ**

ΣΥΝΟΠΤΙΚΟ ΠΡΟΦΙΛ



Η Βιομηχανία Γάλακτος ΚΡΙ ΚΡΙ αποτελεί μια από τις πλέον δυναμικές και ανερχόμενες γαλακτοβιομηχανίες της ελληνικής περιφέρειας.

Στόχος μας είναι να παράγουμε προϊόντα σύμφωνα με τα καλύτερα δυνατά ποιοτικά πρότυπα, διαθέτοντας τα στους καταναλωτές μας όποτε, όπου και όπως τα θελήσουν.

Διαθέτουμε 10.500 σημεία πώλησης παγωτού στην Ελλάδα και τα Βαλκάνια, ενώ τα Γαλακτοκομικά προϊόντα μας διατίθενται σε όλες τις μεγάλες αλυσίδες S/M.

Η κύρια παραγωγική μας μονάδα βρίσκεται στις Σέρρες. Λειτουργούμε, επίσης, και παραγωγική μονάδα στην ΠΓΔΜ (θυγατρική 71,15%) για την εξυπηρέτηση των Βαλκανικών αγορών. Διαθέτουμε κέντρο διανομής στον Ασπρόπυργο Αττικής, για την εξυπηρέτηση της αγοράς της Ν. Ελλάδος. Επενδύουμε σε τεχνολογικά εξελιγμένες γραμμές παραγωγής. Αυτό μας επιτρέπει να παράγουμε νέα, καινοτόμα προϊόντα στον γοργά αναπτυσσόμενο τομέα των γαλακτοκομικών.

Παγωτά



Στα ψυγεία της ΚΡΙ ΚΡΙ, ο καταναλωτής μπορεί να βρει όλα τα είδη τυποποιημένου παγωτού. Ακόμα, παράγεται επαγγελματικό (χύμα) παγωτό σε 27 γεύσεις. Τέλος, γίνεται παραγωγή παγωτών και για τρίτους, κυρίως μεγάλες πολυεθνικές του εξωτερικού και αλυσίδες super market.

Γαλακτοκομικά

Το γιαούρτι αποτελεί τη βάση των γαλακτοκομικών προϊόντων της ΚΡΙ ΚΡΙ. Παράγονται όλα τα είδη γιαούρτης, με έμφαση στο γιαούρτι ευρωπαϊκού τύπου, σε οικογενειακές και ατομικές συσκευασίες. Επίσης, παράγεται φρέσκο γάλα (λευκό και κακάο), σε περιορισμένη έκταση, για τη διάθεση του, κυρίως, στο Ν. Σερρών.







**ΔΡΑΣΤΗΡΙΟΤΗΤΑ
ΣΤΡΑΤΗΓΙΚΗ**

Παγωτό

Με την επωνυμία «ΚΡΙ ΚΡΙ», διαθέτουμε όλα τα είδη τυποποιημένου παγωτού. Στα ψυγεία μας βρίσκονται παγωτά ξυλάκια, πύραυλοι, κύπελλα, σάντουιτς και ατομικές μερίδες.



Χτίζουμε την αξία των εμπορικών μας σημάτων. Προβαίνουμε σε έντονη διαφήμιση, διαμορφώνουμε τα σημεία πώλησης, προσφέρουμε μοντέρνα, εντυπωσιακά ψυγεία.



Με την επωνυμία «DOLCE VITA ΚΡΙ ΚΡΙ», διαθέτουμε επαγγελματικό παγωτό σε 25 διαφορετικές γεύσεις.



Συνεργαζόμαστε με την ΤΡΟΦΕΚΛΕΚΤ MASTERFOODS (παγωτά MARS), για τη διάθεση παγωτών της MARS μέσα από τα ψυγεία μας, και την αντίστοιχη διάθεση παγωτών ΚΡΙ ΚΡΙ, μέσα από τα ψυγεία της MARS.



Συνεργαζόμαστε με τη σοκολατοβιομηχανία ION. Σοκολάτα ION, χρησιμοποιείται σε ορισμένα από τα πιο πετυχημένα παγωτά μας.

Αυξάνουμε τη διαθεσιμότητα των προϊόντων μας. Επενδύουμε έντονα στην ανάπτυξη υποδομών και δικτύου πωλήσεων. Οι επενδύσεις μας στοχεύουν στη γρήγορη ανάπτυξη των εσόδων, είτε στην εξοικονόμηση πόρων.



Αναπτύσσουμε τις εξαγωγές μας, κυρίως μέσω προϊόντων ιδιωτικής ετικέτας (private label). Έτσι, εξοικονομούμε πόρους, για τη χρήση τους στην ελληνική αγορά και τις κοντινές βαλκανικές χώρες.



Το 2005, προσθέσαμε 2.200 νέα ψυγεία, στο δίκτυο μας. Καινοτομούμε στα σημεία πώλησης. Διαθέτουμε τα παγωτά μας σε βίντεο κλάμπ, πρατήρια βενζίνης κτλ.

Εξέλιξη Σημείων Πώλησης

ΠΑΓΩΤΟ				
σημεία πώλησης σε	2003	2004	2005	2006exp
ΕΛΛΑΔΑ	6.500	7.400	8.400	9.400
ΒΑΛΚΑΝΙΑ	2.000	2.000	2.000	2.200

Κατέχουμε μερίδιο αγοράς μεγαλύτερο του **6%** στην Ελλάδα.

Νέα Προϊόντα



Γαλακτοκομικά

Αναπτύσσουμε την κατηγορία του γιαουρτιού στοχεύοντας στην εξομάλυνση της έντονης εποχικότητας του παγωτού, κατά τη διάρκεια των καλοκαιρινών μηνών. Έτσι, καταφέρνουμε να αποκομίζουμε έσοδα καθ' όλη τη διάρκεια του χρόνου.



Σπιτικό: Προσθέσαμε νέες γεύσεις και συσκευασίες, ενθαρρύνοντας την κατανάλωση.



Παράγουμε και διαθέτουμε το «Γιαούρτι Σερρών», από φρέσκο γάλα ημέρας - Ευρωπαϊκού τύπου γιαούρτι σε ατομικές συσκευασίες (αγελάδος και στραγγιστό).

Με την επωνυμία «Σπιτικό», κυκλοφορεί το γιαούρτι ευρωπαϊκού τύπου σε οικογενειακή συσκευασία, και το γιαούρτι με φρούτα.



Παράγουμε παραδοσιακό πρόβειο και αγελαδινό γιαούρτι, με την επωνυμία ΚΡΙ ΚΡΙ. Διαθέτουμε επαγγελματικό γιαούρτι, με την επωνυμία SALATINO ΚΡΙ ΚΡΙ, για χρήση σε εστιατόρια, ταβέρνες, ξενοδοχεία κτλ.

ΔΡΑΣΤΗΡΙΟΤΗΤΑ ΣΤΡΑΤΗΓΙΚΗ

Συνεργαζόμαστε με όλες τις μεγάλες αλυσίδες super market, για τη διάθεση των προϊόντων μας. Επιδιώκουμε την καλύτερη τοποθέτηση των προϊόντων μας στο ράφι, για την ευκολότερη πρόσβαση των καταναλωτών μας σε αυτά.

Κατέχουμε μερίδιο αγοράς μεγαλύτερο του **6%** στην Ελλάδα.



Σχεδιάζουμε την επέκταση μας σε νέες κατηγορίες γιαουρτιού, όπως το παιδικό γιαούρτι.

Αυξάνουμε την παραγωγή φρέσκου παστεριωμένου γάλακτος και ξεκινάμε τη διάθεση του και εκτός του Ν. Σερρών.



Στρατηγική

Το 2005 αυξήσαμε την κερδοφορία ενισχύοντας σημαντικά τις πωλήσεις μας. Για να το πετύχουμε αυτό προσπαθούμε να εφαρμόζουμε ένα συνδυασμό ποιοτικά ανώτερων προϊόντων, τιμολόγησης, συσκευασίας και σημείων πώλησης.

Εφαρμόζουμε αυστηρό έλεγχο στις λειτουργικές δαπάνες. Έτσι, η αύξηση των εσόδων καταγράφεται και στην κερδοφορία.

Επενδύουμε στην αλυσίδα εφοδιασμού της εταιρείας ώστε να πετυχαίνουμε ευελιξία και ταχεία ανταπόκριση στις ανάγκες των πελατών μας.

Προσπαθούμε για τον εξορθολογισμό των εξόδων παραγωγής, των προμηθειών και των διοικητικών εξόδων. Το 2005, η προσπάθεια αυτή απέφερε βελτίωση του περιθωρίου EBITDA κατά 3 ποσοστιαίες μονάδες.



Αντιμετωπίζουμε με ευαισθησία τα προϊόντα μας. Επενδύουμε σε υποδομές ελέγχου ποιότητας, θέλοντας να εξασφαλίζουμε τα υψηλά standards.







**ΕΤΑΙΡΙΚΗ
ΔΙΑΚΥΒΕΡΝΗΣΗ**

Διοικητικό Συμβούλιο

Αποφάσεις πάνω σε θέματα πολιτικής, στρατηγικής, έγκρισης του οργανογράμματος αρμοδιοτήτων και του προϋπολογισμού, λαμβάνει αποκλειστικά το Διοικητικό Συμβούλιο της εταιρείας.

Η ΚΡΙ ΚΡΙ, συνεπής με την τρέχουσα νομοθεσία περί εταιρικής διακυβέρνησης, διοικείται από επταμελές Διοικητικό Συμβούλιο. Η σύνθεση του έχει ως εξής:

ΟΝΟΜΑΤΕΠΩΝΥΜΟ	ΘΕΣΗ
Παναγιώτης Τσινάβος, του Γεωργίου	Πρόεδρος & Διευθύνων Σύμβουλος
Γεώργιος Κοτσαμπάσης, του Ιωάννη	Αντιπρόεδρος, Εκτελεστικό Μέλος
Σταμάτης Σκιάνης, του Ιωάννη	Εκτελεστικό Μέλος
Μιχαήλ Τσιότσιαλας, του Γεωργίου	Εκτελεστικό Μέλος
Ευαγγελία Τσινάβου, του Σπυρίδωνος	Μη Εκτελεστικό Μέλος
Κλεόβουλος Αλεξιάδης, του Βύρωνα	Ανεξάρτητο, Μη Εκτελεστικό Μέλος
Θεόδωρος Ξεντές, του Κυρίλλου	Ανεξάρτητο, Μη Εκτελεστικό Μέλος

Παναγιώτης Τσινάβος, του Γεωργίου:

Πρόεδρος Δ.Σ. & Διευθύνων Σύμβουλος

πτυχιούχος Χημικός του Αριστοτέλειου Πανεπιστημίου Θεσσαλονίκης και κάτοχος μεταπτυχιακού τίτλου από το πανεπιστήμιο του Μιλάνου με αντικείμενο την τεχνολογία γάλακτος. Το 1993 συμμετείχε στην ίδρυση της Εταιρίας. Έχει επαγγελματική εμπειρία 23 ετών.

Γεώργιος Κοτσαμπάσης, του Ιωάννη:

Αντιπρόεδρος Δ.Σ., Διευθυντής Παραγωγής

πτυχιούχος Χημικός Μηχανικός του Πανεπιστημίου Bologna Ιταλίας το 1982 και είναι στέλεχος της Εταιρίας από το 1994. Έχει επαγγελματική εμπειρία 22 ετών.

Σταμάτης Σκιάνης, του Ιωάννη:

Μέλος Δ.Σ., Εμπορικός Διευθυντής
πτυχιούχος του τμήματος Διοίκησης Επιχειρήσεων της Α.Σ.Ο.Ε.Ε. Είναι στέλεχος της Εταιρίας από το 2002 και έχει επαγγελματική εμπειρία 26 ετών.

Μιχάλης Τσιότσιλας, του Γεωργίου:

Μέλος Δ.Σ., Διευθυντής Οικονομικού
πτυχιούχος οικονομολόγος του τμήματος Διοίκησης Επιχειρήσεων της Ανωτάτης Βιομηχανικής Σχολής Θεσσαλονίκης. Είναι στέλεχος της Εταιρίας από το 1997 και έχει επαγγελματική εμπειρία 26 ετών.

Ευαγγελία Τσινάβου του Σπυρίδωνος:

Μέλος Δ.Σ.
πτυχιούχος διοίκησης επιχειρήσεων του πανεπιστημίου Bristol της Αγγλίας και κάτοχος μεταπτυχιακού διπλώματος στο marketing, του City College της Θεσσαλονίκης.

Θεόδωρος Ξεντές του Κυρίλλου:

Μέλος Δ.Σ.
πτυχιούχος της Ανωτάτης Βιομηχανικής Σχολής Θεσσαλονίκης. Έχει εργασθεί ως στέλεχος στην Γενική Τροφίμων Α.Ε. – «Μπάρμπα Στάθης» και σήμερα είναι μέλος του Δ.Σ. και Οικονομικός Διευθυντής της «Παυλίδης Α.Ε. Μάρμαρα – Γρανίτες».

Κλεόβουλος Αλεξιάδης του Βύρωνα:

Μέλος Δ.Σ.
πτυχιούχος της Ανωτάτης Βιομηχανικής Σχολής Θεσσαλονίκης και κάτοχος μεταπτυχιακού τίτλου στο Marketing και Management από το I.C.B.S. Έχει εργασθεί ως στέλεχος στην Αθηναϊκή Ζυθοποιία Α.Ε. και είναι τακτικός εισηγητής της E.E.Δ.Ε. και του Chartered Institute of Marketing.

Η ΚΡΙ ΚΡΙ αναγνωρίζει το σημαντικό ρόλο των ανεξάρτητων, μη εκτελεστικών μελών του Διοικητικού Συμβουλίου, για τη διασφάλιση των προτύπων εταιρικής διακυβέρνησης. Έτσι, έχει ορίσει δύο ανεξάρτητους συμβούλους, τους Θεόδωρο Ξεντέ και Κλεόβουλο Αλεξιάδη. Ο ρόλος τους είναι να προσφέρουν τη δική τους ανεξάρτητη και αντικειμενική άποψη, στις συσκέψεις του Διοικητικού Συμβουλίου. Ο διορισμός των μελών του Δ.Σ. πραγματοποιείται με εκλογή από τη Γενική Συνέλευση των μετόχων. Η τρέχουσα θητεία των μελών λήγει το 2010. Επίσης, η αμοιβή των μελών του Δ.Σ. υπόκειται στην έγκριση των μετόχων.

Εσωτερικός Έλεγχος

Η διενέργεια του εσωτερικού ελέγχου πραγματοποιείται σύμφωνα με τις διατάξεις που ορίζονται από τον Ν./3016/2002 καθώς και την Απόφαση 5/204/14.11.2000 της Επιτροπής Κεφαλαιαγοράς.

Κύριοι στόχοι του εσωτερικού ελέγχου είναι:

Η αποτελεσματική και αποδοτική επίτευξη των επιχειρησιακών στόχων

Η διαφύλαξη των επιχειρησιακών πόρων

Η πλήρης συμμόρφωση με τη νομοθεσία, τις πολιτικές και διαδικασίες της εταιρίας.

Ο έλεγχος των σχέσεων με τις συνδεδεμένες εταιρίες.

Η Επιτροπή Ελέγχου αποτελείται από τα δύο ανεξάρτητα, μη εκτελεστικά μέλη του Δ.Σ., τους Θεόδωρο Ξεντέ και Κλεόβουλο Αλεξιάδη. Στην επιτροπή αυτή αναφέρεται το τμήμα εσωτερικού ελέγχου.

Οργανόγραμμα

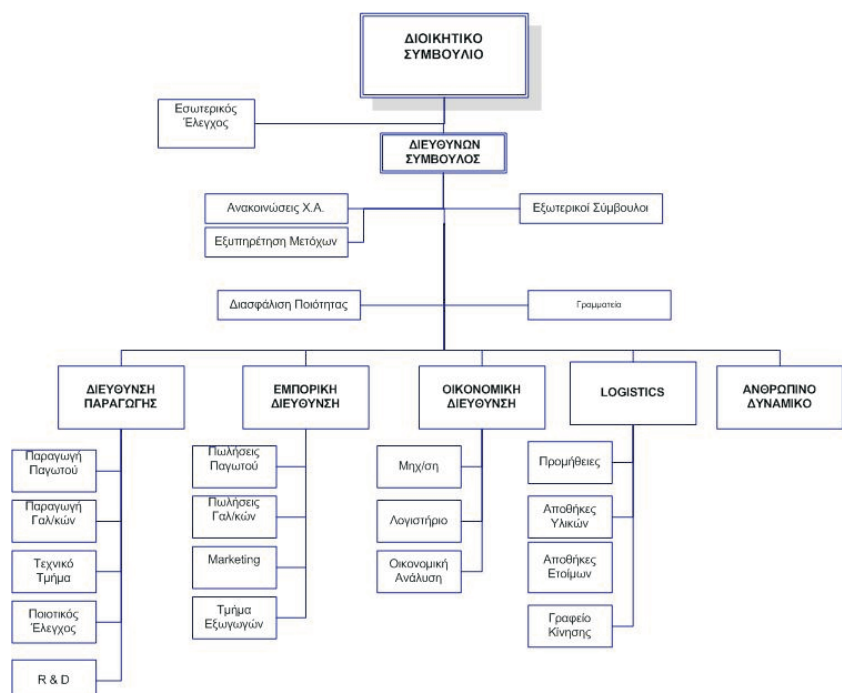



**ΑΠΟΔΟΣΗ ΕΡΓΑΣΙΩΝ
ΟΙΚΟΝΟΜΙΚΗ ΑΠΟΔΟΣΗ**

Ο Κλάδος

Τα γαλακτοκομικά προϊόντα είναι από τα σημαντικότερα τμήματα του κλάδου τροφίμων. Βρίσκονται στη δεύτερη θέση μετά το κρέας και τα αλλαντικά. Οι πρωταγωνιστές του κλάδου είναι και από τις σημαντικότερες Ελληνικές βιομηχανικές επιχειρήσεις.

Η ΚΡΙ-ΚΡΙ δραστηριοποιείται στην παραγωγή παγωτού και στην παραγωγή γιαουρτιού και φρέσκου γάλακτος.

Ο κλάδος του παγωτού, στην εγχώρια αγορά, χαρακτηρίζεται από έντονο ανταγωνισμό και υψηλό βαθμό συγκέντρωσης. Το μεγαλύτερο ποσοστό των πωλήσεων πραγματοποιείται από 4-5 μεγάλες εταιρίες. Στην αγορά παγωτού υπάρχει σχετικός κορεσμός, ωστόσο, κάποιοι επιμέρους τομείς της αγοράς παρουσιάζουν έντονα αυξητικές τάσεις. Οι σημαντικότερες προοπτικές ανάπτυξης εντοπίζονται:

- Στην παραγωγή προϊόντων υψηλής προστιθέμενης αξίας και πλούσιας γεύσης (premium και super premium προϊόντα),
- Στην αύξηση της ζήτησης για νέου τύπου προϊόντα, όπως οι πολυσυσκευασίες,
- Στην αύξηση της ζήτησης για προϊόντα με χαμηλά λιπαρά,
- Στη ζήτηση προϊόντων ιδιωτικής ετικέτας,
- Στην ανάπτυξη διαφοροποιημένου δικτύου πωλήσεων και
- Στην προώθηση της κατανάλωσης καθ' όλη τη διάρκεια του χρόνου, ώστε να περιοριστεί η έντονη εποχικότητα.

Ο κλάδος του γιαουρτιού, από την άλλη μεριά, παρουσιάζει έντονη ανάπτυξη. Η συνολική αξία της αγοράς αναπτύσσεται με μέση ετήσια αύξηση 8%, η εγχώρια βιομηχανία έχει αναβαθμιστεί σημαντικά και παράγει προϊόντα υψηλής ποιότητας, ενώ οι καταναλωτές ανακαλύπτουν συνεχώς τις ευεργετικές ιδιότητες του γιαουρτιού. Ο κύριος όγκος των πωλήσεων διενεργείται μέσω των αλυσίδων σούπερ μάρκετ, ενώ μικρή συμμετοχή έχουν και τα μικρά γαλακτοπωλεία. Κύριους άξονες της επέκτασης της αγοράς αποτελούν:

- Η παραγωγή φυσικών και περισσότερο ποιοτικών προϊόντων, υψηλής προστιθέμενης αξίας,
- Η ανάπτυξη εξειδικευμένων προϊόντων για διαφορετικές ομάδες καταναλωτών (πχ παιδιά, γυναίκες, βρέφη) και
- Η περαιτέρω ανάπτυξη της ζήτησης, με την καλλιέργεια των ευεργετικών επιδράσεων της κατανάλωσης του γιαουρτιού.

Πωλήσεις

Οι πωλήσεις του Ομίλου ΚΡΙ ΚΡΙ έφτασαν τα € 25.374 χιλ. σημειώνοντας αύξηση 12,6%, σε σχέση με το 2004. Συγκεκριμένα:

€ χιλ.	2005		2004		% διαφορά
Παγωτά	14.114	56%	12.733	56%	10,8%
Γαλακτοκομικά	11.260	44%	9.805	44%	14,8%

Μικτό Κέρδος

Το 2005, το περιθώριο μικτού κέρδους έφτασε το 48,8%, από 46,5% το 2004. Η βελτίωση αυτή, προήλθε από την ένταξη νέων προϊόντων υψηλής προστιθέμενης αξίας, στη γκάμα της εταιρείας. Ακόμα, ουσιαστικά συνέβαλαν οι κοστολογικές βελτιώσεις που επιτεύχθηκαν, αποτέλεσμα των εκτεταμένων επενδύσεων σε μηχανολογικό εξοπλισμό και υποδομές logistics.

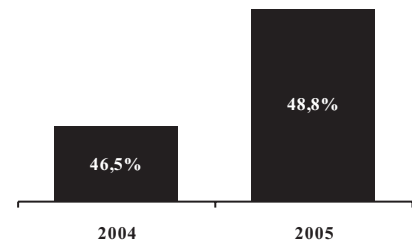

EBITDA

Το 2005, τα λειτουργικά έξοδα (χωρίς τις αποσβέσεις) αντιπροσωπεύουν το 31% του κύκλου εργασιών του Ομίλου. Το ποσοστό αυτό παρέμεινε σταθερό, από το 2004.

Η αύξηση των πωλήσεων, η βελτίωση του μικτού περιθωρίου και η συγκράτηση των λειτουργικών εξόδων είχαν ως αποτέλεσμα την αύξηση στα EBITDA κατά 34,6%. Το περιθώριο EBITDA διαμορφώθηκε σε 18,2%, από 15,2% το 2004, σημειώνοντας βελτίωση κατά 3 ποσοστιαίες μονάδες.

Κέρδη προ φόρων

Τα Κέρδη προ φόρων έφτασαν τα € 2.574 χιλ. το 2005, από € 2.038 χιλ. το 2004 (αύξηση 26,3%).

Φόρος

Τα αποτελέσματα του Ομίλου επιβαρύνθηκαν, το 2005, με φόρο εισοδήματος € 857 χιλ. Από αυτά, τα € 493 χιλ. αφορούσαν αναβαλλόμενο φόρο. Το 2004, υπήρξε ωφέλεια φόρου € 370 χιλ., λόγω του πιστωτικού αναβαλλόμενου φόρου € 417 χιλ.

Κέρδη μετά φόρων

Τα κέρδη μετά φόρων που αντιστοιχούν στους μετόχους, για το 2005, ανήλθαν σε € 1.710 χιλ., έναντι € 2.388 χιλ. το 2004. Έτσι, τα βασικά κέρδη ανά μετοχή διαμορφώθηκαν σε €0,38, από €0,53 το 2004.

Ταμειακές Ροές

Οι ταμειακές ροές από λειτουργικές δραστηριότητες έφτασαν τα € 2.560 χιλ., από € 1.295 χιλ., σημειώνοντας αύξηση 98%. Βασικές αιτίες της εξέλιξης αυτής αποτελούν η σημαντική αύξηση της λειτουργικής κερδοφορίας, αλλά και η αποδοτικότερη διαχείριση των αποθεμάτων και απαιτήσεων.

Σε ότι αφορά τις ταμειακές ροές από επενδυτικές δραστηριότητες, το 2005 εισπράχθηκε κρατική επιχορήγηση € 2 εκ. περίπου, που χρηματοδότησε τις επενδύσεις.



**ΠΛΗΡΟΦΟΡΙΕΣ ΓΙΑ
ΤΟΥΣ ΜΕΤΟΧΟΥΣ**

**ΠΛΗΡΟΦΟΡΙΕΣ ΓΙΑ ΤΗΝ ΣΥΝΤΑΞΗ ΤΟΥ ΕΤΗΣΙΟΥ ΔΕΛΤΙΟΥ
ΚΑΙ ΤΟΥΣ ΕΛΕΓΚΤΕΣ ΤΗΣ ΕΤΑΙΡΕΙΑΣ**

Γενικά

Στο παρόν Ετήσιο Δελτίο περιέχονται όλες οι πληροφορίες και τα οικονομικά στοιχεία που είναι απαραίτητα για τη σωστή εκτίμηση της περιουσίας, της χρηματοοικονομικής κατάστασης, των αποτελεσμάτων και των προοπτικών της εταιρίας ΚΡΙ-ΚΡΙ ΒΙΟΜΗΧΑΝΙΑ ΓΑΛΑΚΤΟΣ ΑΝΩΝΥΜΗ ΒΙΟΜΗΧΑΝΙΚΗ & ΕΜΠΟΡΙΚΗ ΕΤΑΙΡΙΑ (στο εξής η “Εταιρία” ή “ΚΡΙ ΚΡΙΑ.Ε.”) από τους επενδυτές και τους συμβούλους επί των επενδύσεών τους.

Οι επενδυτές που ενδιαφέρονται για περισσότερες πληροφορίες θα μπορούν να απευθύνονται τις εργάσιμες ημέρες και ώρες:

Στα γραφεία της Εταιρίας, 3ο χλμ. Σερρών-Δράμας, Σέρρες (υπεύθυνος ο κ. Μιχάλης Τσιότσιαλας, Οικονομικός Διευθυντής, τηλ. +30 23210 68300).

Η σύνταξη και η διάθεση του παρόντος Ετήσιου Δελτίου έγινε σύμφωνα με τις διατάξεις της ισχύουσας νομοθεσίας.

Υπεύθυνοι για τη σύνταξη του Ετήσιου Δελτίου και την ακρίβεια των στοιχείων που περιέχει είναι οι:

κ. Παναγιώτης Τσινάβος, Πρόεδρος Δ.Σ. και Διευθύνων Σύμβουλος της ΚΡΙ ΚΡΙΑ.Ε., 3ο χλμ. Σερρών-Δράμας, τηλ. +30 23210 68300.

κ. Μιχάλης Τσιότσιαλας, Οικονομικός Διευθυντής της ΚΡΙ ΚΡΙΑ.Ε., 3ο χλμ. Σερρών-Δράμας, τηλ. +30 23210 68300.

Το Διοικητικό Συμβούλιο της Εταιρίας δηλώνει ότι όλα τα μέλη του έχουν λάβει γνώση και συμφωνούν με το περιεχόμενο του παρόντος Ετήσιου Δελτίου και μαζί με τους συντάκτες του, βεβαιώνουν υπεύθυνα ότι:

Όλα τα στοιχεία και οι πληροφορίες που περιέχονται στο Ετήσιο Δελτίο είναι πλήρη και αληθή. Δεν υπάρχουν άλλα στοιχεία και δεν έχουν λάβει χώρα άλλα γεγονότα, η απόκρυψη ή παράλειψη των οποίων θα μπορούσε να καταστήσει παραπλανητικό το σύνολο ή μέρος των στοιχείων και πληροφοριών, που περιέχονται στο Ετήσιο Δελτίο.

Σε βάρος της εταιρίας και των εταιριών, που ελέγχονται μετοχικά απ' αυτή, δεν εκκρεμούν δικαστικές διαφορές ή διαιτησίες, που θα μπορούσαν να έχουν σημαντική επίπτωση στην οικονομική τους κατάσταση.

Νομικός Έλεγχος

Η Εταιρία ελέγχεται νομικά από το Νομικό Γραφείο του κ. Ν. Κιουρκσή, Τσαλοπούλου 8, δικηγόρου του Δικηγορικού Συλλόγου Σερρών με Α.Μ.364 και κατά το νομικό έλεγχο του 2005 παρατηρεί:

Τα στοιχεία που ελέγξαμε είναι επαρκή και πλήρη για το νομικό έλεγχο της Εταιρίας. Δεν προέκυψαν νομικά στοιχεία που να επηρεάζουν την οικονομική κατάσταση της Εταιρίας. Η νομική κατάσταση της Εταιρίας όσον αφορά την ίδρυση και την καταστατική της λειτουργία δεν αντίκειται στις διατάξεις της εμπορικής νομοθεσίας η οποία διέπει την ίδρυση και λειτουργία των Α.Ε. Σημειώνεται ότι σύμφωνα με το νομικό έλεγχο δεν προκύπτει ότι η λειτουργία της Εταιρίας υπόκειται σε διατάξεις ειδικής νομοθεσίας.

Ο νομικός έλεγχος της θυγατρικής KRI-KRI D.O.O. KUMANOVO διενεργήθηκε από τους δικηγόρους GA POLENAK, δικηγόροι της FYROM.

Τακτικοί Ορκωτοί Ελεγκτές-Λογιστές

Η Εταιρία ελέγχεται από Ορκωτούς Ελεγκτές - Λογιστές. Τον έλεγχο των εταιρικών και ενοποιημένων οικονομικών καταστάσεων της χρήσης 2005 διενήργησε ο Ορκωτός Ελεγκτής-Λογιστής κ. Γεώργιος Νικολόπουλος (ΑΜ/ΣΟΕ 14131) της εταιρίας Σ.Ο.Λ. Α.Ε.Ο.Ε. (Φωκίωνος Νέγρη 3, 112 57 Αθήνα, τηλ. 210-8691100). Τα πιστοποιητικά ελέγχου παρατίθενται στο συνημμένο Παράρτημα μαζί με τους σχετικούς ισολογισμούς.

Σημειώνεται ότι η θυγατρική KRI KRI DOO KUMANOVO βάσει του ισχύοντος νομικού πλαισίου της Π.Γ.Δ.Μ. επί του παρόντος δεν έχει υποχρέωση ελέγχου από τακτικό Ορκωτό Ελεγκτή Λογιστή. Οι οικονομικές καταστάσεις της χρήσης 2005 ελέγχθηκαν από τον διεθνή ελεγκτικό Grant Thornton.

Ιστορικό

Η Εταιρία προήλθε από μετατροπή της ομόρρυθμης εταιρίας «Σπύρος Τσινάβος & Σια Ο.Ε» η οποία ανέπτυξε δραστηριότητα στο χώρο από το 1974. Η τελευταία είχε προέλθει από μετατροπή της ατομικής επιχείρησης που λειτουργούσε από το 1954 ο ιδρυτής της σημερινής επιχείρησης κ. Γεώργιος Τσινάβος.

Το 1954 η ατομική αυτή επιχείρηση δραστηριοποιήθηκε στην διάθεση παγωτών και ειδών ζαχαροπλαστικής στον Νομό Σερρών.

Το 1963 ο Σπυρίδων Τσινάβος διαδέχεται τον αδελφό του Γεώργιο Τσινάβο στην διεύθυνση της Εταιρίας.

Το 1968 στα πλαίσια σχεδίου αναδιοργάνωσης της Εταιρίας οι εγκαταστάσεις μεταφέρονται σε νέους ιδιόκτητους χώρους 300 τ.μ. στην οδό Μ. Αλεξάνδρου 5 στις Σέρρες.

Το 1974 γίνεται η μετατροπή της νομικής μορφής της επιχείρησης από ατομική σε ομόρρυθμη εμπορική εταιρία με την επωνυμία "Σπύρος Τσινάβος & Σια Ο.Ε."

Από το 1982 ξεκινάει η πιο ενεργή συμμετοχή του Παναγιώτη Τσινάβου, υιού του ιδρυτή Γεωργίου Τσινάβου, στην διοίκηση της Εταιρίας.

Το 1987 δημιουργείται στην Ξάνθη η πρώτη αποκλειστική αντιπροσωπία παγωτού εκτός του νομού Σερρών. Την ίδια χρονιά η επιχείρηση αναδιοργανώνεται και μεταφέρεται σε νέες εγκαταστάσεις στο 3ο χιλιόμετρο της Εθνικής Οδού Σερρών-Δράμας, στην περιοχή των Επταμύλων Σερρών.

Το 1991 ξεκινά η εξαγωγική δραστηριότητα της Εταιρίας με στόχο τη Βαλκανική αγορά και πιο συγκεκριμένα την αγορά της Π.Γ.Δ.Μ. Επίσης, το 1991 ξεκίνησε και η παραγωγή και η εμπορία παραδοσιακής γιαούρτης από πρόβειο και αγελαδινό γάλα με όρια διανομής τον νομό Σερρών, σηματοδοτώντας τη διεύρυνση της ποικιλίας και τη διαφοροποίηση των παραγόμενων προϊόντων της Εταιρίας.

Το 1993 συστάθηκε η ανώνυμη εταιρία με την επωνυμία «ΚΡΙ ΚΡΙ ΒΙΟΜΗΧΑΝΙΑ ΓΑΛΑΚΤΟΣ ΑΝΩΝΥΜΗ ΒΙΟΜΗΧΑΝΙΚΗ ΚΑΙ ΕΜΠΟΡΙΚΗ ΕΤΑΙΡΕΙΑ» και το διακριτικό τίτλο «ΚΡΙ ΚΡΙ Α.Ε.» από την μετατροπή της ομόρρυθμης Εταιρίας «ΣΠΥΡΟΣ ΤΣΙΝΑΒΟΣ ΚΑΙ ΣΙΑ Ο.Ε.

Το μετοχικό κεφάλαιο της ανώνυμης εταιρείας ορίστηκε σε € 1.585 χιλ. και καλύφθηκε με εισφορά των περιουσιακών στοιχείων της ομόρρυθμης εταιρείας. Το σύνολο του ενεργητικού της ομόρρυθμης εταιρείας ήταν € 2.523 χιλ., το σύνολο του παθητικού ήταν € 938 χιλ. και η καθαρή θέση της ομόρρυθμης εταιρείας € 1.585 χιλ. .

Οι ομόρρυθμοι εταίροι συμμετείχαν στο μετοχικό κεφάλαιο της ανώνυμης εταιρείας κατά το ποσοστό που συμμετείχαν στο κεφάλαιο της ομόρρυθμης εταιρείας.

Το 1996 στα πλαίσια της στρατηγικής ανάπτυξης του εμπορικού δικτύου της, η KPI-KPI Α.Ε. επεκτείνεται στην αγορά του νομού Αττικής με την δημιουργία υποκαταστήματος στην Αθήνα.

Το Φεβρουάριο του 2000, η Εταιρία απέκτησε το πιστοποιητικό ISO 9002 από τον οργανισμό Bureau Veritas Quality International με αντικείμενο «Παραγωγή, Διανομή και Πώληση: Παγωτού, Γιαούρτης και Επιδορπίων»

Κατά το 2002 η Εταιρία προέβη στη διάθεση προϊόντων παστεριωμένου γάλακτος στο Ν. Σερρών. Τον Ιανουάριο του 2003 η Εταιρία σύναψε συμφωνία συνεργασίας με την Τροφεκλέκτ Masterfoods Α.Ε. που εκπροσωπεί στην Ελλάδα τα προϊόντα MARS ICE CREAMS για την διανομή προϊόντων παγωτού, σε προκαθορισμένο αριθμό περιοχών ανά τη χώρα. Η συμφωνία προβλέπει την από κοινού τοποθέτηση παγωτών και των δύο εταιριών στα ψυγεία με το σήμα MARS ICE CREAMS και στα ψυγεία με το σήμα KPI KPI.

Τον Αύγουστο του 2003 η Εταιρία εισάγεται στην Παράλληλη Αγορά του Χ.Α.Α. ενώ ξεκινά να πραγματοποιεί επενδύσεις που αφορούν σε κτιριακές επεκτάσεις και μηχανολογικό εξοπλισμό αποσκοπώντας στην βελτίωση της ημερησίας παραγωγικής ικανότητας παγωτού και γιαούρτης, στη μείωση του κόστους παραγωγής, στη βελτίωση των συνθηκών εργασίας των εργαζομένων, στην ανάπτυξη νέων προϊόντων και τέλος στην επέκταση συστημάτων για την προστασία του περιβάλλοντος. Οι επενδύσεις που αφορούν στο δίκτυο πωλήσεων της Εταιρίας αποσκοπούν στην διάθεση προϊόντων γιαούρτης στην Νότια Ελλάδα και στην περαιτέρω κάλυψη της Βορείου Ελλάδος, μέσω των νέων συνεργασιών της Εταιρίας με γνωστές αλυσίδες super markets, καθώς και στην αύξηση των σημείων πωλήσεως στο ήδη υπάρχον δίκτυο διανομής προϊόντων παγωτού και γιαούρτης.

Από το 1954, χρονολογία που ξεκινά η διάθεση παγωτών KPI-KPI Α.Ε. στην αγορά, έως σήμερα, σταθερή αποστολή της Εταιρίας είναι η προσφορά στο καταναλωτικό κοινό μεγάλης ποικιλίας προϊόντων με πλούσια γεύση και ξεχωριστή ποιότητα, χρησιμοποιώντας πάντοτε τις καλύτερες πρώτες ύλες σε αυστηρά ελεγχόμενες συνθήκες υγιεινής. Σήμερα χάρη στην συνεπή προς την αποστολή της στρατηγική η KPI-KPI Α.Ε., παρουσιάζει υψηλούς ρυθμούς ανάπτυξης των οικονομικών της μεγεθών και κατατάσσεται ανάμεσα στις πιο κερδοφόρες ελληνικές εταιρίες παραγωγής γαλακτοκομικών προϊόντων.

Παραγωγική Διαδικασία

A) Παγωτό

Η Εταιρία διαθέτει ιδιόκτητες εγκαταστάσεις για την παραγωγή παγωτού. Οι εγκαταστάσεις περιλαμβάνουν αίθουσες παραγωγής μιγμάτων, παστερίωσης, ωρίμανσης, ψύξης, μορφοποίησης, κατάψυξης, συσκευασίας και αποθήκευσης των προϊόντων.

Η παραγωγή του παγωτού ξεκινά τον Ιανουάριο και διαρκεί ως τα τέλη Σεπτεμβρίου. Η παραγωγή γίνεται σε δύο βάρδιες, ενώ η τρίτη βάρδια χρησιμοποιείται για πλύσιμο-καθαρισμό των εγκαταστάσεων. Ο καθαρισμός αφορά την απολύμανση όλων των μηχανημάτων καθώς και όλων των εμπλεκόμενων στην παραγωγή ανοξειδωτων σωληνώσεων, σύμφωνα με την διασφάλιση υγιεινής και ασφάλειας προϊόντων (HACCP), από το αυτόματο σύστημα CIP (clean in place).

Το παγωτό ελέγχεται μικροβιολογικά και φυσικοχημικά σε όλες τις φάσεις παραγωγής του, από την ανάμιξη των πρώτων υλών, ως το τελικό προϊόν. Το επιστημονικό προσωπικό που στελεχώνει το τμήμα Ποιοτικού Ελέγχου της Εταιρίας διασφαλίζει την παραγωγή προϊόντων υψηλών προδιαγραφών που ακολουθούν αυστηρά συστήματα ποιότητας (HACCP).

B) Γιαούρτι-Γάλα

Η Εταιρία διαθέτει ξεχωριστές ιδιόκτητες εγκαταστάσεις για την παραγωγή γιαούρτης και φρέσκου γάλακτος. Οι εγκαταστάσεις περιλαμβάνουν αίθουσες παστερίωσης και ομογενοποίησης, επώασης, συσκευασίας και αποθήκευσης των προϊόντων.

Η παραγωγή γιαούρτης-γάλακτος λειτουργεί σε δύο βάρδιες, καθ' όλη τη διάρκεια του έτους. Κατά το τέλος της ημερήσιας παραγωγής ακολουθεί καθαρισμός και απολύμανση όλων των μηχανημάτων καθώς και όλων των εμπλεκόμενων στην παραγωγή ανοξειδωτων σωληνώσεων, σύμφωνα με την διασφάλιση υγιεινής και ασφάλειας προϊόντων (HACCP), από το αυτόματο σύστημα CIP (clean in place). Όλες οι φάσεις της παραγωγής ελέγχονται μικροβιολογικά και φυσικοχημικά, από το τμήμα Ποιοτικού Ελέγχου, εξασφαλίζοντας, έτσι, υψηλά ποιοτικά στάνταρτς.

Οι σημαντικότερες πρώτες ύλες περιλαμβάνουν: γάλα φρέσκο, γάλα συμπύκνωμένο, ζάχαρη, κακάο και βούτυρο. Οι παραπάνω πρώτες ύλες είναι ευρέως διαθέσιμες, με τιμές που διαμορφώνονται διεθνώς με βάση τις παγκόσμιες συνθήκες της αγοράς και της οικονομίας. Επίσης, σημειώνεται ότι η Εταιρία δεν υφίσταται εξάρτηση από μεμονωμένο προμηθευτή, δεδομένου ότι διαθέτει εναλλακτικές λύσεις με δυνατότητα έγκαιρης παράδοσης για όλες τις ανάγκες προμηθειών της.

Θυγατρικές Εταιρείες

ΕΤΑΙΡΕΙΑ	ΑΜΕΣΗ ΣΥΜΜΕΤΟΧΗ
KRI-KRI DOO KUMANOVO	71,15%

KRI-KRI DOO KUMANOVO

Η εταιρία ιδρύθηκε στις 17 Δεκεμβρίου 1990 ως Εταιρία Περιορισμένης Ευθύνης με ξένη συμμετοχή. Η επωνυμία της εταιρίας είναι «Company in mixed ownership for production, trade and services KRI-KRI Gordana and others D.O.O. Kumanovo», και έδρα της είναι το Κουμάνοβο, Industriska zona 2, n. Dobrosane “Vera Kotorka” bb. Η εταιρία KRI KRI DOO KUMANOVO είναι καταχωρημένη στο Εμπορικό Μητρώο με αριθμό 0216421 -3-03-000 E.M. 12157-98 από την 24.6.1999.

Το αντικείμενό δραστηριότητας της εταιρίας είναι η παραγωγή και εμπορία παγωτού, γιαουρτιού, ξυνόγαλου και η διανομή τους με την επωνυμία «KPI KPI».

Η μητρική KPI-KPI Α.Ε. έχει τον έλεγχο της εταιρίας και παρέχει προς αυτήν διάφορες υπηρεσίες, όπως εκπαίδευση υπαλλήλων και τεχνογνωσία με σκοπό τη βελτίωση των παραγόμενων προϊόντων.

Η εταιρία απασχολεί 31 εργαζομένους.

Η εταιρική σύνθεση της εταιρίας είναι η εξής:

Εταιρικό Κεφάλαιο 717.142 €

Εταίροι:

Α) KPI-KPI 71,15%, β) Αλλοδαποί Εταίροι 28,85%

Η εταιρία διοικείται από επταμελές Διοικητικό Συμβούλιο το οποίο απαρτίζεται από τους εξής:

Όνοματεπώνυμο	Θέση
Ζαρκόβσκα Γκορντάνα	Πρόεδρος
Τσινάβος Παναγιώτης	Μέλος
Τσιότσιαλας Μιχαήλ	Μέλος
Δεβράνης Γεώργιος	Μέλος
Κοτσάμπασης Γεώργιος	Μέλος
Σκιάνης Σταμάτης	Μέλος
Ράτσιτς Ντάγκαν	Μέλος

Η KPI KRI DOO KUMANOVO ξεκίνησε την εμπορική δραστηριότητα στην Π.Γ.Δ.Μ. το 1991 με 50 ψυγεία παγωτού σε αντίστοιχα σημεία πώλησης. Σήμερα διαθέτει οργανωμένο δίκτυο διανομής με αντιπροσώπους, που καλύπτει όλη την αγορά της Π.Γ.Δ.Μ. και εξυπηρετεί συνολικά 2.000 σημεία πώλησης παγωτού και 1000 σημεία πώλησης γιαούρτης. Επίσης, πραγματοποιεί εξαγωγές στην Αλβανία, το Κόσοβο και τη Σερβία.

Η KRI-KRI DOO διαθέτει δική της παραγωγική μονάδα παγωτού και γιαούρτης. Επιπλέον διανέμει και εισαγόμενα προϊόντα από την Ελλάδα, εκμεταλλευόμενη το δίκτυο διανομής της σε όλη την Π.Γ.Δ.Μ.





**ΟΙΚΟΝΟΜΙΚΕΣ
ΚΑΤΑΣΤΑΣΕΙΣ ΔΠΧΠ**

ΚΡΙ ΚΡΙ ΒΙΟΜΗΧΑΝΙΑ ΓΑΛΑΚΤΟΣ Α.Β.Ε.Ε.

ΟΙΚΟΝΟΜΙΚΕΣ ΚΑΤΑΣΤΑΣΕΙΣ
ΑΠΛΕΣ ΚΑΙ ΕΝΟΠΟΙΗΜΕΝΕΣ ΤΗΣ 31^{ης} ΔΕΚΕΜΒΡΙΟΥ 2005
ΣΥΜΦΩΝΑ ΜΕ ΤΑ ΔΙΕΘΝΗ ΠΡΟΤΥΠΑ
ΧΡΗΜΑΤΟΟΙΚΟΝΟΜΙΚΗΣ ΠΛΗΡΟΦΟΡΗΣΗΣ

<u>ΠΕΡΙΕΧΟΜΕΝΑ</u>	<u>Σελίδα</u>
➤ ΕΚΘΕΣΗ ΕΛΕΓΧΟΥ ΟΡΚΩΤΟΥ ΕΛΕΓΚΤΗ ΛΟΓΙΣΤΗ	39
➤ Καταστάσεις Αποτελεσμάτων (Απλές και Ενοποιημένες) για τις οικονομικές χρήσεις που έληξαν 31 Δεκεμβρίου 2005 και 31 Δεκεμβρίου 2004	40
➤ Ισολογισμοί (Απλοί και Ενοποιημένοι) της 31 Δεκεμβρίου 2005 και 31 Δεκεμβρίου 2004	41
➤ Καταστάσεις μεταβολών καθαρής θέσης (Απλές και Ενοποιημένες)	42
➤ Καταστάσεις Ταμιακών Ροών (Απλές και Ενοποιημένες) για τις οικονομικές χρήσεις που έληξαν 31 Δεκεμβρίου 2005 και 31 Δεκεμβρίου 2004	44
➤ Γενικές πληροφορίες	45
➤ Κυριότερες λογιστικές αρχές	45
➤ Μετάβαση στα Δ.Π.Χ.Π	53
➤ Σημειώσεις επί των Ετήσιων Οικονομικών Καταστάσεων	54
➤ Έκθεση του Διοικητικού Συμβουλίου	68

ΕΚΘΕΣΗ ΕΛΕΓΧΟΥ ΟΡΚΩΤΟΥ ΕΛΕΓΚΤΗ ΛΟΓΙΣΤΗ
Προς τους κ.κ. Μετόχους της «ΚΡΙ ΚΡΙ ΒΙΟΜΗΧΑΝΙΑ ΓΑΛΑΚΤΟΣ Α.Β.Ε.Ε.»

Ελέγξαμε τις συνημμένες ατομικές και ενοποιημένες οικονομικές καταστάσεις της «ΚΡΙ ΚΡΙ ΒΙΟΜΗΧΑΝΙΑ ΓΑΛΑΚΤΟΣ Α.Β.Ε.Ε.» της εταιρικής χρήσεως που έληξε την 31 Δεκεμβρίου 2005. Η ευθύνη της σύνταξης των οικονομικών καταστάσεων βαρύνει τη διοίκηση της εταιρείας. Η δική μας ευθύνη περιορίζεται στη διαμόρφωση και τη διατύπωση γνώμης επί των οικονομικών καταστάσεων, εδραιωμένης στο διενεργηθέντα έλεγχο. Ο έλεγχός μας διενεργήθηκε σύμφωνα με τα Ελληνικά Ελεγκτικά Πρότυπα, που είναι εναρμονισμένα με τα Διεθνή Ελεγκτικά Πρότυπα. Τα Πρότυπα αυτά απαιτούν το σχεδιασμό και την εκτέλεση του ελεγκτικού έργου κατά τρόπο που να διασφαλίζει εύλογη βεβαιότητα ότι οι οικονομικές καταστάσεις είναι απαλλαγμένες από ουσιώδεις ανακρίβειες και παραλείψεις. Ο έλεγχος περιλαμβάνει την εξέταση, σε δειγματοληπτική βάση, αποδεικτικών στοιχείων που να στηρίζουν τα ποσά και τις πληροφορίες που περιλαμβάνονται στις οικονομικές καταστάσεις. Ο έλεγχος επίσης περιλαμβάνει την αξιολόγηση των λογιστικών αρχών που ακολουθήθηκαν, των εκτιμήσεων της διοίκησης της εταιρείας και, γενικότερα, της παρουσίας των δεδομένων στις οικονομικές καταστάσεις καθώς και την αξιολόγηση της συνέπειας της Έκθεσης του Διοικητικού Συμβουλίου με τις οικονομικές καταστάσεις. Πιστεύουμε ότι ο έλεγχος που διενεργήθηκε παρέχει επαρκή βάση για τη διαμόρφωση της γνώμης μας.

Κατά τη γνώμη μας, οι προαναφερόμενες οικονομικές καταστάσεις απεικονίζουν ακριβοδίκαια την οικονομική θέση της εταιρείας και την ενοποιημένη οικονομική θέση του Ομίλου (του οποίου η εταιρεία τυγχάνει μητρική), κατά την 31 Δεκεμβρίου 2005 και τα αποτελέσματα των εργασιών της και του Ομίλου, καθώς και τις μεταβολές των ιδίων κεφαλαίων και τις ταμιακές ροές της εταιρείας και του Ομίλου της χρήσεως που έληξε αυτή την ημερομηνία, σύμφωνα με τα Διεθνή Λογιστικά Πρότυπα, που έχουν υιοθετηθεί από την Ευρωπαϊκή Ένωση και το περιεχόμενο της Έκθεσης του Διοικητικού Συμβουλίου είναι συνεπές με τις προαναφερόμενες οικονομικές καταστάσεις. Χωρίς να διατυπώνουμε επιφύλαξη ως προς τα συμπεράσματα του ελέγχου, επιστούμε την προσοχή σας στο γεγονός ότι οι φορολογικές δηλώσεις για τις χρήσεις 2001 μέχρι και 2005 για τη μητρική εταιρεία και για τις χρήσεις 1997 μέχρι 2005 για τη θυγατρική της, δεν έχουν εξετασθεί από τις φορολογικές αρχές, με συνέπεια να υπάρχει το ενδεχόμενο επιβολής πρόσθετων φόρων και προσαυξήσεων κατά το χρόνο που θα εξετασθούν και θα οριστικοποιηθούν. Η έκβαση του φορολογικού ελέγχου δεν είναι δυνατόν να προβλεφθεί στο παρόν στάδιο και, ως εκ τούτου, δεν έχει γίνει οποιαδήποτε πρόβλεψη στις οικονομικές καταστάσεις σε σχέση με το θέμα αυτό.

Σέρρες, 15 Μαρτίου 2006

Ο ΟΡΚΩΤΟΣ ΕΛΕΓΚΤΗΣ ΛΟΓΙΣΤΗΣ



ΓΕΩΡΓΙΟΣ Κ. ΝΙΚΟΛΟΠΟΥΛΟΣ
Α.Μ. Σ.Ο.Ε.Λ. 14131
Σ.Ο.Λ. α.ε.ο.ε

Κατάσταση Λογαριασμού Αποτελεσμάτων

	Σημ.	Όμιλος		Εταιρεία	
		<u>1.1-31.12.2005</u>	<u>1.1-31.12.2004</u>	<u>1.1-31.12.2005</u>	<u>1.1-31.12.2004</u>
Κύκλος εργασιών		25.373.986	22.538.469	23.854.972	20.971.658
Κόστος πωληθέντων		<u>-12.980.119</u>	<u>-12.054.190</u>	<u>-12.181.355</u>	<u>-11.218.126</u>
Μικτό κέρδος		12.393.867	10.484.279	11.673.617	9.753.532
Έξοδα διάθεσης	17	-8.185.490	-6.987.774	-7.645.568	-6.543.502
Έξοδα διοίκησης	17	-1.580.738	-1.312.045	-1.366.464	-1.061.752
Άλλα έσοδα-έξοδα (καθαρά)		<u>-43.437</u>	<u>-202.720</u>	<u>-114.677</u>	<u>-255.583</u>
Κέρδη προ φόρων, χρηματοδοτικών και επενδυτικών αποτελεσμάτων		2.584.203	1.981.739	2.546.909	1.892.694
Χρηματοοικονομικά αποτελέσματα (καθαρά)		<u>-9.909</u>	<u>56.594</u>	<u>1.213</u>	<u>63.668</u>
Κέρδη προ φόρων		2.574.293	2.038.333	2.548.121	1.956.362
Φόρος εισοδήματος	18	<u>-857.011</u>	<u>370.456</u>	<u>-857.011</u>	<u>380.260</u>
Καθαρά κέρδη χρήσεως		<u>1.717.282</u>	<u>2.408.789</u>	<u>1.691.110</u>	<u>2.336.622</u>
Κατανεμόμενα σε:					
Μετόχους της μητρικής		1.709.731	2.387.969	1.691.110	2.336.622
Δικαιώματα μειοψηφίας		<u>7.551</u>	<u>20.820</u>	<u>0</u>	<u>0</u>
		<u>1.717.282</u>	<u>2.408.789</u>	<u>1.691.110</u>	<u>2.336.622</u>
Κέρδη προ φόρων, χρηματοδοτικών, επενδυτικών αποτελεσμάτων και αποσβέσεων		<u>4.626.561</u>	<u>3.437.378</u>	<u>4.391.679</u>	<u>3.160.757</u>
Κέρδη κατά μετοχή που αναλογούν στους μετόχους της μητρικής για τη χρήση	19				
-Βασικά (σε ευρώ)		<u>0,38</u>	<u>0,53</u>	<u>0,38</u>	<u>0,52</u>
Προτεινόμενο μέρισμα ανά μετοχή				<u>0,146</u>	<u>0,130</u>

Ισολογισμοί

	Σημ.	<u>Όμιλος</u>		<u>Εταιρεία</u>	
		31.12.2005	31.12.2004	31.12.2005	31.12.2004
ΕΝΕΡΓΗΤΙΚΟ					
Πάγια στοιχεία ενεργητικού					
Ενσώματα πάγια περιουσιακά στοιχεία	4	13.036.184	13.212.191	12.205.459	12.354.599
Αύλα περιουσιακά στοιχεία	5	121.362	145.716	121.362	145.716
Αναβαλλόμενες φορολογικές απαιτήσεις	6	51.391	544.869	51.391	544.869
Επενδύσεις σε θυγατρικές	7	0	0	522.817	522.817
Λοιπές μακροπρόθεσμες απαιτήσεις		<u>18.979</u>	<u>17.909</u>	<u>18.979</u>	<u>17.909</u>
		<u>13.227.916</u>	<u>13.920.686</u>	<u>12.920.008</u>	<u>13.585.911</u>
Κυκλοφορούν ενεργητικό					
Αποθέματα	8	2.975.953	2.372.209	2.737.991	2.203.720
Πελάτες και Λοιπές Απαιτήσεις	9	7.962.486	6.317.038	7.716.074	6.074.387
Χρηματοοικονομικά περιουσιακά στοιχεία αποτιμώμενα στην εύλογη αξία	10	3.217	123.224	3.217	123.224
Ταμιακά διαθέσιμα και ισοδύναμα	11	<u>4.255.513</u>	<u>2.067.462</u>	<u>4.199.758</u>	<u>2.036.455</u>
		<u>15.197.169</u>	<u>10.879.933</u>	<u>14.657.040</u>	<u>10.437.786</u>
Σύνολο ενεργητικού		<u>28.425.085</u>	<u>24.800.619</u>	<u>27.577.048</u>	<u>24.023.697</u>
ΠΑΘΗΤΙΚΟ					
Καθαρή Θέση					
Μετοχικό κεφάλαιο	12	10.291.039	10.291.421	10.291.039	10.291.421
Αποθεματικά		8.892.339	8.892.339	8.892.339	8.892.339
Κέρδη εις νέον		<u>1.718.043</u>	<u>591.814</u>	<u>1.484.083</u>	<u>376.475</u>
Καθαρή θέση μετόχων εταιρείας		20.901.421	19.775.574	20.667.461	19.560.236
Δικαιώματα μειοψηφίας		<u>306.859</u>	<u>299.308</u>	0	0
Σύνολο καθαρής θέσης		<u>21.208.280</u>	<u>20.074.883</u>	<u>20.667.461</u>	<u>19.560.236</u>
Υποχρεώσεις					
Μακροπρόθεσμες υποχρεώσεις					
Δάνεια	13	85.243	73.355	0	0
Υποχρεώσεις παροχών συνταξιοδότησης	14	365.362	296.542	365.362	296.542
Λοιπές μακροπρόθεσμες υποχρεώσεις		0	24.791	0	24.791
Επιχορηγήσεις	15	<u>2.568.825</u>	<u>904.930</u>	<u>2.568.825</u>	<u>904.930</u>
		<u>3.019.430</u>	<u>1.299.617</u>	<u>2.934.187</u>	<u>1.226.262</u>
Βραχυπρόθεσμες υποχρεώσεις					
Δάνεια	13	138.400	124.160	0	0
Προμηθευτές και λοιπές υποχρεώσεις	16	3.607.465	3.175.794	3.523.890	3.120.967
Φόρος εισοδήματος και λοιποί φόροι πληρωτέοι		<u>451.510</u>	<u>126.165</u>	<u>451.510</u>	<u>116.232</u>
		<u>4.197.375</u>	<u>3.426.119</u>	<u>3.975.400</u>	<u>3.237.199</u>
Σύνολο υποχρεώσεων		<u>7.216.805</u>	<u>4.725.736</u>	<u>6.909.587</u>	<u>4.463.461</u>
Σύνολο παθητικού		<u>28.425.085</u>	<u>24.800.619</u>	<u>27.577.048</u>	<u>24.023.697</u>

Καταστάσεις μεταβολών καθαρής θέσης

Εταιρεία

	Μετοχικό Κεφάλαιο	Υπέρ το άρτιο	Τακτικό Αποθεματικό	Αποθεματικά φορολογικών νόμων	Λοιπά αποθεματικά	Αποτελέσματα εις νέο	Σύνολο Ιδίων Κεφαλαίων
Υπόλοιπο στις 1 Ιανουαρίου 2004	5.520.830	4.770.591	303.199	6.847.917	38.275	205.115	17.685.927
Εγκριθέντα μερίσματα						-462.313	-462.313
Καθαρό κέρδος χρήσεως						2.336.622	2.336.622
Σχηματισμός αποθεματικών			76.500	1.626.449		-1.702.949	0
Υπόλοιπο στις 31 Δεκεμβρίου 2004	5.520.830	4.770.591	379.699	8.474.366	38.275	376.476	19.560.236
Υπόλοιπο στις 1 Ιανουαρίου 2005	5.520.830	4.770.591	379.699	8.474.366	38.275	376.475	19.560.236
Εγκριθέντα μερίσματα						-583.502	-583.502
Καθαρό κέρδος χρήσεως						1.691.110	1.691.110
Αναβαλλόμενη φορολογική επίδραση λόγω αλλαγής συντελεστών		-383					-383
Υπόλοιπο στις 31 Δεκεμβρίου 2005	5.520.830	4.770.209	379.699	8.474.366	38.275	1.484.083	20.667.461

ΚΡΙ ΚΡΙ ΒΙΟΜΗΧΑΝΙΑ ΓΑΛΑΚΤΟΣ Α.Β.Ε.Ε.
Οικονομικές Καταστάσεις (Απλές και Ενοποιημένες) της 31^{ης} Δεκεμβρίου 2005
(Ποσά σε Ευρώ)

Όμιλος

	Μετοχικό Κεφάλαιο	Υπέρ το άρτιο	Τακτικό Αποθεματικό	Αποθεματικά φορολογικών νόμων	Λοιπά αποθεματικά	Αποτελέσματα εις νέο	Δικαιώματ α μειοψηφίας	Σύνολο Ιδίων Κεφαλαίων
Υπόλοιπο στις 1 Ιανουαρίου 2004	5.520.830	4.770.591	303.199	6.847.917	38.275	377.832	282.026	18.140.671
Εγκριθέντα μερίσματα						-462.313	0	-462.313
Καθαρό κέρδος χρήσεως						2.387.969	20.820	2.408.789
Συναλλαγματικές διαφορές						-8.725	-3.538	-12.263
Σχηματισμός αποθεματικών			76.500	1.626.449		-1.702.949		0
Υπόλοιπο στις 31 Δεκεμβρίου 2004	5.520.830	4.770.591	379.699	8.474.366	38.275	591.814	299.308	20.074.883
Υπόλοιπο στις 31 Δεκεμβρίου 2005	5.520.830	4.770.591	379.699	8.474.366	38.275	591.814	299.308	20.074.883
Εγκριθέντα μερίσματα						-583.502	0	-583.502
Καθαρό κέρδος χρήσεως						1.709.732	7.551	1.717.282
Αναβαλλόμενη φορολογική επίδραση λόγω αλλαγής συντελεστών		-383						-383
Υπόλοιπο στις 31 Δεκεμβρίου 2005	5.520.830	4.770.209	379.699	8.474.366	38.275	1.718.044	306.859	21.208.280

Καταστάσεις Ταμιακών Ροών

	<u>Όμιλος</u>		<u>Εταιρεία</u>	
	1.1-31.12.2005	1.1-31.12.2004	1.1-31.12.2005	1.1-31.12.2004
<u>Λειτουργικές δραστηριότητες</u>				
Κέρδη προ φόρων	2.574.293	2.038.333	2.548.121	1.956.362
Πλέον / μείον προσαρμογές για:				
Αποσβέσεις	2.042.358	1.455.639	1.844.770	1.268.063
Προβλέψεις	68.820	27.751	68.820	27.751
Λοιπά μη ταμιακά στοιχεία	-166.015	-111.257	-166.015	-111.257
Αποτελέσματα (έσοδα ,έξοδα ,κέρδη και ζημιές) επενδυτικής δραστηριότητας	<u>-56.036</u>	<u>-117.801</u>	<u>-56.036</u>	<u>-117.801</u>
	<u>4.463.421</u>	<u>3.292.665</u>	<u>4.239.660</u>	<u>3.023.118</u>
Χρεωστικοί τόκοι και συναφή έξοδα	63.100	23.851	51.748	16.777
Πλέον/ μείον προσαρμογές για μεταβολές λογαριασμών κεφαλαίου κίνησης ή που σχετίζονται με τις λειτουργικές δραστηριότητες:				
Μείωση / (αύξηση) αποθεμάτων	-603.744	-832.814	-534.271	-822.385
Μείωση / (αύξηση) απαιτήσεων	-1.634.465	-1.935.962	-1.671.277	-1.790.428
(Μείωση) / αύξηση υποχρεώσεων (πλην τραπεζών)	386.777	1.156.729	386.777	1.156.729
(Μείον):				
Χρεωστικοί τόκοι και συναφή έξοδα καταβεβλημένα	-78.083	-23.851	-51.748	-16.777
Καταβεβλημένοι φόροι	<u>-37.282</u>	<u>-385.751</u>	<u>-37.282</u>	<u>-375.949</u>
Σύνολο εισροών / (εκροών) από λειτουργικές δραστηριότητες (α)	<u>2.559.724</u>	<u>1.294.867</u>	<u>2.383.608</u>	<u>1.191.087</u>
<u>Επενδυτικές δραστηριότητες</u>				
Αγορά ενσώματων και άυλων παγίων περιουσιακών στοιχείων	-1.841.060	-5.413.626	-1.671.277	-5.138.607
Εισπράξεις από πωλήσεις ενσώματων και άυλων παγίων	16.895	33.080	16.895	33.080
Τόκοι εισπραχθέντες	38.543	90.130	38.543	90.130
Μερίσματα εισπραχθέντα	599	2	599	2
Εισπράξεις επιχορηγήσεων	1.844.611	0	1.844.611	0
Εισπράξεις (πληρωμές) από πώληση (αγορά) επενδυτικών τίτλων (μετοχών, αξιόγραφων)	<u>133.826</u>	<u>0</u>	<u>133.826</u>	<u>0</u>
Σύνολο εισροών / (εκροών) από επενδυτικές δραστηριότητες (β)	<u>193.414</u>	<u>-5.290.414</u>	<u>363.197</u>	<u>-5.015.395</u>
<u>Χρηματοδοτικές δραστηριότητες</u>				
Εισπράξεις από εκδοθέντα / αναληφθέντα δάνεια	162.568	116.086	0	0
Εξοφλήσεις δανείων	-144.153	0	0	0
Μερίσματα πληρωθέντα	<u>-583.502</u>	<u>-462.313</u>	<u>-583.502</u>	<u>-462.313</u>
Σύνολο εισροών / (εκροών) από χρηματοδοτικές δραστηριότητες (γ)	<u>-565.087</u>	<u>-346.227</u>	<u>-583.502</u>	<u>-462.313</u>
Καθαρή αύξηση / (μείωση) στα ταμιακά διαθέσιμα και ισοδύναμα χρήσεως (α) + (β) + (γ)	<u>2.188.051</u>	<u>-4.341.774</u>	<u>2.163.303</u>	<u>-4.286.621</u>
Ταμιακά διαθέσιμα και ισοδύναμα έναρξης χρήσεως	<u>2.067.462</u>	<u>6.409.236</u>	<u>2.036.455</u>	<u>6.323.076</u>
Ταμιακά διαθέσιμα και ισοδύναμα λήξης χρήσεως	<u>4.255.513</u>	<u>2.067.462</u>	<u>4.199.758</u>	<u>2.036.455</u>

1. Γενικές πληροφορίες

Η εταιρεία «ΚΡΙ-ΚΡΙ ΒΙΟΜΗΧΑΝΙΑ ΓΑΛΑΚΤΟΣ ΑΝΩΝΥΜΗ ΒΙΟΜΗΧΑΝΙΚΗ ΚΑΙ ΕΜΠΟΡΙΚΗ ΕΤΑΙΡΕΙΑ με το διακριτικό τίτλο «ΚΡΙ-ΚΡΙ Α.Β.Ε.Ε.» (στο εξής αναφερόμενη ως «Εταιρεία») και η κατά 71,15% θυγατρική της ΚΡΙ ΚΡΙ ΔΟΟ ΚΥΜΑΝΟΒΟ (στο εξής αναφερόμενος ως «Όμιλος») δραστηριοποιείται στον ευρύτερο κλάδο των γαλακτοκομικών προϊόντων και ειδικότερα στην παραγωγή και εμπορία παγωτού, στην παραγωγή και εμπορία γιαούρτης και στην παραγωγή και διάθεση φρέσκου παστεριωμένου γάλακτος.

Η Εταιρεία έχει την έδρα της στο Νομό Σερρών στο 3^ο χλμ Σερρών-Δράμας, το site είναι www.krikri.gr και είναι εισηγμένη στην Αγορά Μικρής και Μεσαίας κεφαλαιοποίησης του Χρηματιστηρίου Αθηνών (κλάδος «Τροφίμων»).

Οι οικονομικές καταστάσεις έχουν εγκριθεί προς δημοσίευση από το Διοικητικό Συμβούλιο την 17^η Φεβρουαρίου 2006.

2. Οι κυριότερες λογιστικές αρχές που χρησιμοποιεί ο Όμιλος

2.1 Πλαίσιο κατάρτισης των οικονομικών καταστάσεων

Οι παρούσες οικονομικές καταστάσεις της «ΚΡΙ-ΚΡΙ Α.Β.Ε.Ε.», που καλύπτουν τη χρήση 2005 (από 1^η Ιανουαρίου 2005 έως και 31^η Δεκεμβρίου 2005), έχουν συνταχθεί με βάση την αρχή του ιστορικού κόστους όπως αυτή τροποποιείται με την αναπροσαρμογή συγκεκριμένων στοιχείων ενεργητικού και παθητικού σε τρέχουσες αξίες, την αρχή της συνέχισης της δραστηριότητας του Ομίλου (going concern) και είναι σύμφωνες με τα Διεθνή Πρότυπα Χρηματοοικονομικής Πληροφόρησης (Δ.Π.Χ.Π.) όπως αυτά έχουν εκδοθεί από την Επιτροπή Διεθνών Λογιστικών Προτύπων (IASB), καθώς και των ερμηνειών τους, όπως αυτές έχουν εκδοθεί από την επιτροπή Ερμηνείας Ερμηνείας Προτύπων (I.F.R.I.C.) της IASB και τα οποία έχουν υιοθετηθεί από την Ευρωπαϊκή Ένωση.

Οι Ενοποιημένες Οικονομικές καταστάσεις καλύπτονται από το Δ.Π.Χ.Π.1 « Πρώτη Υιοθέτηση των Δ.Π.Χ.Π.», γιατί αποτελούν τις πρώτες οικονομικές καταστάσεις που συντάσσονται και δημοσιοποιούνται πάνω σ' αυτή τη βάση.

Οι λογιστικές αρχές που περιγράφονται κατωτέρω, έχουν εφαρμοστεί σε όλες τις περιόδους που παρουσιάζονται. Οι ενοποιημένες οικονομικές καταστάσεις της «ΚΡΙ-ΚΡΙ Α.Β.Ε.Ε.» συντάσσονταν με τα Ελληνικά Λογιστικά Πρότυπα μέχρι και την 31/12/2004. Τα πρότυπα αυτά διαφέρουν σε ορισμένες περιοχές από τα Δ.Π.Χ.Π. Τα συγκριτικά στοιχεία του 2004 επαναδιατυπώθηκαν σύμφωνα με τις υιοθετηθείσες για τα Δ.Π.Χ.Π. λογιστικές αρχές και λογιστικές εκτιμήσεις. Συμφωνίες και περιγραφές της επίδρασης της μετάβασης στα Δ.Π.Χ.Π. από τα Ελληνικά Λογιστικά Πρότυπα για την καθαρή θέση και τα αποτελέσματα παρέχονται στη σημείωση 3.

Η προετοιμασία των οικονομικών καταστάσεων σύμφωνα με τις γενικά παραδεκτές λογιστικές αρχές απαιτεί τη χρήση εκτιμήσεων και υποθέσεων που επηρεάζουν τα υπόλοιπα των λογαριασμών ενεργητικού και παθητικού και γνωστοποίηση των ενδεχόμενων στοιχείων ενεργητικού και παθητικού κατά την ημερομηνία σύνταξης των οικονομικών καταστάσεων, καθώς και τα παρουσιαζόμενα έσοδα και έξοδα κατά τις υπό εξέταση περιόδους. Αν και οι συγκεκριμένες εκτιμήσεις είναι βασισμένες στις βέλτιστες γνώσεις της Διοίκησης (του Ομίλου), τα πραγματικά αποτελέσματα ενδέχεται τελικά να διαφέρουν από τις εκτιμήσεις αυτές

2.2 Ενοποίηση

(α) Βάση Ενοποίησης

Οι ενοποιημένες οικονομικές καταστάσεις αποτελούνται από τις οικονομικές καταστάσεις της Μητρικής και της θυγατρικής εταιρείας της:

<u>Όνομασία θυγατρικής</u>	<u>Χώρα έδρας</u>	<u>Δραστηριότητα</u>	<u>Συμμετοχή</u>
Kri kri Doo Kumanovo	Π.Γ.Δ.Μ.	Παγωτό-Γιαούρτι-Ξυνόγαλο	71,15 %

(β) Θυγατρικές εταιρείες

Οι θυγατρικές είναι επιχειρήσεις πάνω στις οποίες ασκείται έλεγχος από την μητρική. Οι θυγατρικές ενοποιούνται πλήρως (ολική ενοποίηση) από την ημερομηνία που αποκτάται ο έλεγχος επ' αυτών και παύουν να ενοποιούνται από την ημερομηνία που τέτοιος έλεγχος δεν υφίσταται. Η χρησιμοποιούμενη λογιστική μέθοδος για την ενοποίηση είναι η μέθοδος αγοράς. Το κόστος απόκτησης μιας θυγατρικής είναι η εύλογη αξία των περιουσιακών στοιχείων που δόθηκαν, των συμμετοχικών τίτλων που εκδόθηκαν και των υποχρεώσεων που αναλήφθηκαν κατά την ημερομηνία της ανταλλαγής, πλέον τυχόν κόστους άμεσα επιρριπτέου στην συναλλαγή. Τα εξατομικευμένα περιουσιακά στοιχεία, υποχρεώσεις και ενδεχόμενες υποχρεώσεις που συνιστούν μία επιχειρηματική ενοποίηση αποτιμώνται κατά την απόκτηση στις εύλογες αξίες τους ανεξαρτήτως του ποσοστού συμμετοχής. Το πέραν της εύλογης αξίας των επί μέρους στοιχείων που αποκτήθηκαν, κόστος, καταχωρείται ως υπεραξία. Αν το συνολικό κόστος της απόκτησης είναι μικρότερο από την εύλογη αξία των επί μέρους στοιχείων που αποκτήθηκαν, η διαφορά καταχωρείται άμεσα στα αποτελέσματα. Διεταιρικές συναλλαγές – διεταιρικά υπόλοιπα και απραγματοποίητα κέρδη από συναλλαγές μεταξύ των εταιριών του ομίλου διαγράφονται. Οι απραγματοποίητες ζημιές, διαγράφονται εφόσον δεν υπάρχει ένδειξη απομείωσης, του μεταβιβασθέντος περιουσιακού στοιχείου. Οι λογιστικές αρχές της θυγατρικής έχουν τροποποιηθεί ώστε να είναι ομοιόμορφες με αυτές που έχουν υιοθετηθεί από τον όμιλο.

(γ) Εξαίρεση του Δ.Π.Χ.Π. 1

Ο Όμιλος έχει χρησιμοποιήσει την εξαίρεση του Δ.Π.Χ.Π. 1 και δεν έχει επαναδιατυπώσει τις ενοποιήσεις επιχειρήσεων που έγιναν πριν την ημερομηνία μετάβασης (01.01.2004).

2.3 Μετατροπή ξένων νομισμάτων

Η Εταιρεία τηρεί λογιστικά βιβλία σε Ευρώ. Συναλλαγές που γίνονται σε ξένα νομίσματα μετατρέπονται σε Ευρώ με βάση την επίσημη τιμή του ξένου νομίσματος που ισχύει την ημέρα της συναλλαγής. Κατά την ημέρα του Ισολογισμού, οι απαιτήσεις και υποχρεώσεις σε ξένα νομίσματα μετατρέπονται σε Ευρώ με βάση την επίσημη τιμή του ξένου νομίσματος που ισχύει την αντίστοιχη ημερομηνία. Τα κέρδη ή ζημίες από συναλλαγματικές διαφορές περιλαμβάνονται στις Καταστάσεις Αποτελεσμάτων.

2.4 Ενσώματα περιουσιακά στοιχεία

Τα ενσώματα περιουσιακά στοιχεία αποτιμώνται στο ιστορικό κόστος κτήσεως μειωμένα με τις σωρευμένες αποσβέσεις. Το κόστος κτήσεως περιλαμβάνει όλες τις άμεσα επιρριπτές δαπάνες για την απόκτηση των στοιχείων. Οι επισκευές και οι συντηρήσεις καταχωρούνται στα αποτελέσματα της χρήσης που πραγματοποιούνται. Τυχόν αναπροσαρμογές παγίων που έχουν πραγματοποιηθεί, βάσει της ισχύουσας Ελληνικής νομοθεσίας, αντिलογίζονται. Σημαντικές μεταγενέστερες προσθήκες και βελτιώσεις κεφαλοποιούνται στο κόστος των σχετικών παγίων εφόσον προσαυξάνουν την ωφέλιμη ζωή ή και την παραγωγική δυναμικότητα του παγίου ή μειώνουν το κόστος λειτουργίας του. Τα οικόπεδα δεν αποσβένονται. Οι αποσβέσεις των άλλων στοιχείων υπολογίζονται με τη σταθερή μέθοδο μέσα στην ωφέλιμη ζωή τους που έχει ως εξής:

Κτίρια	40-100 Έτη
Μηχανολογικός εξοπλισμός	5-13 Έτη
Μεταφορικά μέσα	5-7 Έτη
Έπιπλα και λοιπός εξοπλισμός	4-7 Έτη

Οι υπολειμματικές αξίες και οι ωφέλιμες ζωές των ενσώματων παγίων υπόκεινται σε επανεξέταση σε κάθε ετήσιο ισολογισμό. Όταν οι λογιστικές αξίες των ενσώματων παγίων υπερβαίνουν την ανακτήσιμη αξία τους, οι διαφορές (απομείωση) καταχωρούνται ως έξοδα στ' αποτελέσματα. Κατά την απόσυρση ή πώληση κάποιου περιουσιακού στοιχείου, το σχετικό κόστος και οι σωρευμένες αποσβέσεις διαγράφονται από τους αντίστοιχους λογαριασμούς τη χρονική περίοδο της απόσυρσης ή της πώλησης και τα σχετικά κέρδη ή ζημίες αναγνωρίζονται στα αποτελέσματα χρήσης.

2.5 Άυλα περιουσιακά στοιχεία

Λογισμικά προγράμματα

Τα λογισμικά προγράμματα αφορούν το κόστος αγοράς λογισμικού, υλικά, υπηρεσίες καθώς και κάθε δαπάνη που έχει πραγματοποιηθεί κατά την ανάπτυξη λογισμικού προκειμένου αυτό να τεθεί σε καθεστώς λειτουργίας. Οι δαπάνες που ενισχύουν ή επεκτείνουν την απόδοση των προγραμμάτων λογισμικού πέρα από τις αρχικές προδιαγραφές τους, αναγνωρίζονται ως κεφαλαιουχική δαπάνη που προστίθενται στο αρχικό κόστος του λογισμικού. Το κόστος αγοράς και ανάπτυξης λογισμικού που αναγνωρίζεται ως άυλο περιουσιακό στοιχείο αποσβένεται χρησιμοποιώντας τη σταθερή μέθοδο κατά τη διάρκεια της ωφέλιμης ζωής του (4 έτη).

2.6 Απομείωση αξίας περιουσιακών στοιχείων ενεργητικού

Οι ενσώματες ακινητοποιήσεις και άλλα μη κυκλοφορούντα στοιχεία ενεργητικού εξετάζονται για πιθανή ζημία απομείωσης, οπότε γεγονότα ή αλλαγές στις περιστάσεις δείχνουν ότι η λογιστική αξία τους μπορεί να μην είναι ανακτήσιμη. Οποτεδήποτε η λογιστική αξία κάποιου περιουσιακού στοιχείου υπερβαίνει το ανακτήσιμο ποσό του, η αντίστοιχη ζημία απομείωσής του, καταχωρείται στα αποτελέσματα χρήσης. Η ανακτήσιμη αξία ενός περιουσιακού στοιχείου είναι το μεγαλύτερο ποσό μεταξύ της εκτιμώμενης καθαρής τιμής πώλησης και της αξίας χρήσεως (value in use). Καθαρή αξία πώλησης θεωρείται η εφικτή πρόσδοδος από την πώληση ενός περιουσιακού στοιχείου στα πλαίσια μίας αμοτεροβαρούς συναλλαγής στην οποία τα μέρη έχουν πλήρη γνώση και προσχωρούν οικειοθελώς, μετά από την αφαίρεση κάθε πρόσθετου άμεσου κόστους διάθεσης του περιουσιακού στοιχείου, ενώ, αξία εν χρήσει είναι η παρούσα αξία των εκτιμώμενων μελλοντικών ταμειακών ροών που αναμένεται να πραγματοποιηθούν από την συνεχή χρήση ενός περιουσιακού στοιχείου και από την διάθεσή του στο τέλος της εκτιμώμενης ωφέλιμης ζωής του. Αν μια επιχείρηση δεν έχει την δυνατότητα να εκτιμήσει το ανακτήσιμο ποσό ενός περιουσιακού στοιχείου για το οποίο υπάρχει ένδειξη απομείωσης της αξίας του, τότε προσδιορίζει το ανακτήσιμο ποσό της μονάδας που δημιουργεί ταμειακές ροές στην οποία ανήκει το περιουσιακό στοιχείο. Αντιλογισμός ζημίας απομείωσης της αξίας περιουσιακών στοιχείων που λογίστηκε σε προηγούμενα έτη, γίνεται μόνο όταν υπάρχουν ικανές ενδείξεις ότι η απομείωση αυτή δεν υπάρχει πλέον ή έχει μειωθεί. Στις περιπτώσεις αυτές ο ανωτέρω αντιλογισμός αναγνωρίζεται ως έσοδο. Η Διοίκηση εκτιμά ότι δεν υπάρχει θέμα απαξίωσης του πάγιου εξοπλισμού του Ομίλου και ως εκ τούτου δεν έχει πραγματοποιήσει υπολογισμό των ανακτήσιμων ποσών των περιουσιακών της στοιχείων.

2.7 Επενδύσεις

Χρηματοοικονομικά περιουσιακά στοιχεία αποτιμώμενα στην εύλογη αξία

Σε αυτή την κατηγορία ταξινομούνται οι επενδύσεις με σκοπό το βραχυπρόθεσμο κέρδος και περιλαμβάνουν Μετοχές εισηγμένες στο Χ.Α. και μερίδια Αμοιβαίων Κεφαλαίων. Έπειτα από την αρχική τους καταχώρηση, αποτιμώνται στην εύλογη αξία τους. Τα κέρδη ή οι ζημίες που προκύπτουν από την αποτίμηση καταχωρούνται στην κατάσταση αποτελεσμάτων χρήσεως. Η εύλογη αξία προσδιορίζεται με βάση την τρέχουσα χρηματιστηριακή αξία την ημέρα κλεισίματος των οικονομικών καταστάσεων.

Επενδύσεις σε θυγατρικές

Η συμμετοχή της εταιρείας στη θυγατρική της στις οικονομικές καταστάσεις της εταιρείας αποτιμήθηκε στο κόστος κτήσεως της.

2.8 Αποθέματα

Τα αποθέματα αποτιμώνται στην χαμηλότερη αξία μεταξύ κόστους κτήσεως και καθαρής ρευστοποιήσιμης αξίας. Το κόστος προσδιορίζεται με την μέθοδο του μέσου σταθμικού κόστους. Το κόστος των ετοιμών προϊόντων και των ημιτελών αποθεμάτων περιλαμβάνει, το κόστος των υλικών, το άμεσο εργατικό κόστος και αναλογία του γενικού κοινού κόστους παραγωγής. Κόστος δανεισμού δεν περιλαμβάνεται στο κόστος κτήσεως των αποθεμάτων. Η καθαρή ρευστοποιήσιμη αξία εκτιμάται με βάση

τις τρέχουσες τιμές πώλησης των αποθεμάτων στα πλαίσια της συνήθους δραστηριότητας αφαιρουμένων και των τυχόν εξόδων πώλησης όπου συντρέχει περίπτωση.

2.9 Απαιτήσεις από πελάτες

Οι απαιτήσεις από πελάτες καταχωρούνται αρχικά στην εύλογη αξία τους η οποία συμπίπτει με την ονομαστική αξία, αφαιρουμένων και των ζημιών απομείωσης. Οι ζημιές απομείωσης (απώλειες από επισφαλείς απαιτήσεις) αναγνωρίζονται όταν υπάρχει αντικειμενική απόδειξη ότι ο όμιλος δεν είναι σε θέση να εισπράξει όλα τα ποσά που οφείλονται με βάση τους συμβατικούς όρους.

2.10 Ταμιακά διαθέσιμα και ισοδύναμα

Τα ταμιακά διαθέσιμα και ταμιακά ισοδύναμα περιλαμβάνουν τα μετρητά, τις καταθέσεις όψεως και τις άμεσα ρευστοποιήσιμες επενδύσεις.

2.11 Μετοχικό κεφάλαιο

Οι κοινές μετοχές κατατάσσονται στα ίδια κεφάλαια. Άμεσα κόστη για την έκδοση μετοχών, εμφανίζονται αφαιρετικά του υπέρ το άρτιο κεφαλαίου αφαιρουμένου του σχετικού φορολογικού οφέλους.

2.12 Δανεισμός

Τα δάνεια καταχωρούνται αρχικά στην εύλογη αξία. Μεταγενέστερα αποτιμώνται στο αναπόσβεστο κόστος με την χρήση του πραγματικού επιτοκίου.

2.13 Κρατικές επιχορηγήσεις

Οι κρατικές επιχορηγήσεις καταχωρούνται στην εύλογη αξία τους όταν υπάρχει εύλογη βεβαιότητα ότι η επιχορήγηση θα εισπραχθεί και ο Όμιλος θα συμμορφωθεί με όλους τους προβλεπόμενους όρους. Κρατικές επιχορηγήσεις που αφορούν κόστη, αναβάλλονται και καταχωρούνται στην κατάσταση λογαριασμού αποτελεσμάτων μέσα σε μία περίοδο τέτοια ώστε να υπάρχει αντιστοίχιση με τα κόστη που προορίζονται να αποζημιώσουν. Οι κρατικές επιχορηγήσεις που σχετίζονται με την αγορά ενσωμάτων παγίων, περιλαμβάνονται στις μακροπρόθεσμες υποχρεώσεις ως αναβαλλόμενες κρατικές επιχορηγήσεις και μεταφέρονται ως έσοδα στην κατάσταση λογαριασμού αποτελεσμάτων με τη σταθερή μέθοδο στην αναμενόμενη ωφέλιμη ζωή των σχετικών περιουσιακών στοιχείων.

2.14 Φόρος εισοδήματος (τρέχων και αναβαλλόμενος)

Η επιβάρυνση της περιόδου με φόρους εισοδήματος αποτελείται από τους τρέχοντες φόρους και τους αναβαλλόμενους φόρους, δηλαδή τους φόρους (ή τις φορολογικές ελαφρύνσεις), που σχετίζονται με τα απεικονιζόμενα στην τρέχουσα χρήση κέρδη (ή ζημιές), αλλά τα οποία θα καταλογισθούν σε μελλοντικές χρήσεις. Ο φόρος εισοδήματος καταχωρείται στα Αποτελέσματα, εκτός του φόρου εκείνου, που αφορά συναλλαγές που καταχωρήθηκαν απευθείας στα ίδια κεφάλαια. Στην περίπτωση αυτή καταχωρείται απευθείας, κατά ανάλογο τρόπο, στα ίδια κεφάλαια.

Οι τρέχοντες φόροι εισοδήματος είναι οι πληρωτέοι φόροι, επί του φορολογητέου εισοδήματος της περιόδου, βάσει των θεσπισμένων συντελεστών φόρου κατά την ημερομηνία ισολογισμού.

Οι αναβαλλόμενοι φόροι εισοδήματος, αφορούν περιπτώσεις προσωρινών διαφορών μεταξύ φορολογικής αναγνώρισης στοιχείων Ενεργητικού και Παθητικού και αναγνώρισής τους για σκοπούς σύνταξης των οικονομικών καταστάσεων. Οι αναβαλλόμενες φορολογικές απαιτήσεις αναγνωρίζονται για όλες τις εκπεστέες φορολογικές διαφορές και τις αχρησιμοποίητες φορολογικές ζημίες κατά την έκταση που είναι πιθανό ότι θα υπάρξει επαρκές φορολογικό εισόδημα για να καλύψει τις προσωρινές διαφορές. Η αξία των αναβαλλόμενων φορολογικών απαιτήσεων ελέγχεται σε κάθε ημερομηνία ισολογισμού και μειώνεται κατά την έκταση που δεν αναμένεται να υπάρξει επαρκές φορολογητέο εισόδημα, που θα καλύψει την αναβαλλόμενη φορολογική απαίτηση.

2.15 Παροχές σε εργαζόμενους

Οι υποχρεώσεις που απορρέουν από προγράμματα καθορισμένων παροχών στο προσωπικό υπολογίζονται στην προεξοφλημένη αξία των μελλοντικών παροχών προς το προσωπικό που έχουν καταστεί δεδουλευμένες κατά την ημερομηνία ισολογισμού. Οι υποχρεώσεις αυτές υπολογίζονται με βάση οικονομικές και αναλογιστικές παραδοχές. Το καθαρό κόστος της χρήσεως περιλαμβάνεται στα αποτελέσματα και αποτελείται από την παρούσα αξία των παροχών που κατέστησαν δεδουλευμένες κατά τη διάρκεια της χρήσεως, τον εκτοκισμό της μελλοντικής υποχρέωσης, το κατοχυρωμένο κόστος προϋπηρεσίας και τα αναλογιστικά κέρδη ή ζημίες.

2.16 Αναγνώριση εσόδων

Τα έσοδα περιλαμβάνουν την εύλογη αξία των πωλήσεων αγαθών και παροχής υπηρεσιών, καθαρά από τους ανακτώμενους φόρους, εκπτώσεις και επιστροφές. Τα διεταιρικά έσοδα μέσα στον Όμιλο διαγράφονται πλήρως. Η αναγνώριση των εσόδων γίνεται ως εξής:

(α) Πωλήσεις αγαθών

Οι πωλήσεις αγαθών αναγνωρίζονται όταν ο Όμιλος παραδίδει τα αγαθά στους πελάτες, τα αγαθά γίνονται αποδεκτά από αυτούς και η είσπραξη της απαίτησης είναι εύλογα εξασφαλισμένη.

(β) Παροχή υπηρεσιών

Τα έσοδα από παροχή υπηρεσιών λογίζονται με βάση το στάδιο ολοκλήρωσης της υπηρεσίας σε σχέση με το εκτιμώμενο συνολικό κόστος της.

(γ) Έσοδα από τόκους

Τα έσοδα από τόκους αναγνωρίζονται βάσει χρονικής αναλογίας και με την χρήση του πραγματικού επιτοκίου.

(δ) Μερίσματα

Τα έσοδα από μερίσματα αναγνωρίζονται κατά την ημερομηνία έγκρισης της διανομής τους.

2.17 Κέρδη ανά μετοχή

Τα βασικά και απομειωμένα κέρδη ανά μετοχή, υπολογίζονται διαιρώντας τα καθαρά κέρδη με το μέσο σταθμικό αριθμό μετοχών κάθε χρήσης.

2.18 Διανομή μερισμάτων

Τα μερίσματα που διανέμονται στους μετόχους, απεικονίζονται ως υποχρέωση τη χρονική στιγμή κατά την οποία εγκρίνονται από την Γενική Συνέλευση των Μετόχων.

2.19 Μισθώσεις

Μισθώσεις ενσώματων πάγιων όπου ο Όμιλος έχει ουσιαστικά όλους τους κινδύνους και τις ανταμοιβές της ιδιοκτησίας, ταξινομούνται ως χρηματοδοτικές μισθώσεις. Οι χρηματοδοτικές μισθώσεις κεφαλαιοποιούνται κατά τη σύναψη της μίσθωσης, με τη χαμηλότερη αξία μεταξύ εύλογης αξίας των μισθωμένων ενσώματων παγίων και της παρούσης αξίας των ελάχιστων μισθωμάτων. Κάθε μίσθωμα κατανέμεται στην υποχρέωση και στο χρηματοοικονομικό έξοδο, έτσι ώστε να επιτυγχάνεται ένα σταθερό επιτόκιο πάνω στην ανεξόφλητη υποχρέωση. Η υποχρέωση για τα πληρωτέα μισθώματα καθαρή από το χρηματοοικονομικό κόστος, περιλαμβάνεται στα δάνεια. Οι τόκοι καταχωρούνται στην κατάσταση λογαριασμού αποτελεσμάτων κατά τη διάρκεια της περιόδου της μίσθωσης έτσι ώστε να υπάρχει ένα σταθερό περιοδικό επιτόκιο για το υπόλοιπο της υποχρέωσης σε κάθε ημερομηνία ισολογισμού. Οι πληρωμές μισθωμάτων για λειτουργικές μισθώσεις καταχωρούνται ως έξοδα στα αποτελέσματα κατά την πραγματοποίησή τους.

2.20 Χρηματοοικονομικός κίνδυνος

Συναλλαγματικός κίνδυνος

Ο συναλλαγματικός κίνδυνος είναι περιορισμένος διότι ο κύριος όγκος των δραστηριοτήτων του Ομίλου βρίσκεται στην Ελλάδα.

Πιστωτικός κίνδυνος

Ο Όμιλος έχει σαφή πιστοδοτική πολιτική που εφαρμόζει με συνέπεια. Η έκθεση σε πιστωτικούς κινδύνους παρακολουθείται και αξιολογείται διαρκώς, ώστε να τηρούνται τα όρια των χορηγούμενων πιστώσεων.

Κίνδυνος Διακύμανσης Επιτοκίων

Ο Όμιλος δεν έχει σημαντικά τοκοφόρα περιουσιακά στοιχεία και συνεπώς δεν υπόκειται σε κίνδυνο μεταβολής των επιτοκίων. Ο κίνδυνος μεταβολής των επιτοκίων προέρχεται κυρίως από τα μακροπρόθεσμα δάνεια. Δάνεια με μεταβλητό επιτόκιο εκθέτουν τον όμιλο σε κίνδυνο ταμιακών ροών. Δάνεια με σταθερό επιτόκιο εκθέτουν τον όμιλο σε κίνδυνο μεταβολής της εύλογης αξίας. Πολιτική του Ομίλου είναι να διατηρεί το σύνολο των δανείων του σε μεταβλητό επιτόκιο

2.21 Σημαντικές λογιστικές εκτιμήσεις και κρίσεις της διοικήσεως

Η σύνταξη οικονομικών καταστάσεων με τα Δ.Π.Χ.Π., απαιτεί τη διενέργεια εκτιμήσεων και την υιοθέτηση παραδοχών, οι οποίες δύναται να επηρεάσουν τα λογιστικά υπόλοιπα των περιουσιακών στοιχείων και υποχρεώσεων, τις απαιτούμενες

γνωστοποιήσεις για ενδεχόμενες απαιτήσεις και υποχρεώσεις κατά την ημερομηνία σύνταξης των οικονομικών καταστάσεων καθώς επίσης και τα ποσά εσόδων και εξόδων που αναγνωρίστηκαν κατά τη διάρκεια της λογιστικής περιόδου. Η χρήση της διαθέσιμης πληροφόρησης και η εφαρμογή υποκειμενικής κρίσης αποτελούν αναπόσπαστα στοιχεία για τη διενέργεια εκτιμήσεων. Τα μελλοντικά αποτελέσματα ενδέχεται να διαφέρουν από τις ανωτέρω εκτιμήσεις, ενώ οι αποκλίσεις δύναται να έχουν σημαντική επίπτωση επί των οικονομικών καταστάσεων. Οι εκτιμήσεις και οι κρίσεις της διοίκησης είναι υπό συνεχή επανεξέταση με βάση τα ιστορικά δεδομένα και προσδοκίες για τα μελλοντικά γεγονότα, που κρίνονται εύλογες σύμφωνα με τα ισχύοντα.

3. Προσαρμογή στα Δ.Π.Χ.Π.

Οι παρούσες οικονομικές καταστάσεις έχουν συνταχθεί με βάση τα Δ.Π.Χ.Π.. Οι λογιστικές αρχές που προβλέπονται από τα Δ.Π.Χ.Π. εφαρμόστηκαν για την σύνταξη των οικονομικών καταστάσεων και για την σύνταξη του ισολογισμού μετάβασης της 1^{ης} Ιανουαρίου 2004. Για την σύνταξη των Οικονομικών Καταστάσεων σύμφωνα με τα Δ.Π.Χ.Π., αναμορφώθηκαν διάφορα ποσά που είχαν δημοσιευτεί σε οικονομικές καταστάσεις που είχαν συνταχθεί με τα προηγούμενα Λογιστικά Πρότυπα (Ν.2190/1920). Εξηγήσεις για το πώς επηρεάστηκαν οι οικονομικές καταστάσεις που είχαν συνταχθεί με βάση τα προηγούμενα Λογιστικά Πρότυπα, από την εφαρμογή των Δ.Π.Χ.Π. παρατίθενται παρακάτω σε πίνακες.

Οι κύριες προσαρμογές που κρίθηκαν αναγκαίες αφορούν κυρίως:

- την αναδρομική εφαρμογή του βασικού χειρισμού αποτίμησης των παγίων που προβλέπει το Δ.Λ.Π. 16 «Ενσώματα Πάγια»,
- την προσαρμογή των συντελεστών απόσβεσης των ενσώματων παγίων περιουσιακών στοιχείων (κτίρια), ώστε να αντικατοπτρίζουν την ωφέλιμη ζωή τους,
- την άμεση απόσβεση διαφόρων εξόδων, που είχαν κεφαλαιοποιηθεί στο παρελθόν και αποσβένονταν τμηματικά,
- τη λογιστική αναγνώριση των υποχρεώσεων της Εταιρείας προς τους εργαζόμενους, σε σχέση με τη μελλοντική καταβολή παροχών ανάλογα με το χρόνο της προϋπηρεσίας του καθενός,
- τη μεταφορά των «μη δουλευμένων» κρατικών επιχορηγήσεων από τα ίδια κεφάλαια στις υποχρεώσεις και της απεικόνισής τους ως εσόδων επόμενων χρήσεων,
- τη λογιστική αναγνώριση πρόβλεψης απομείωσης πελατών,
- τη λογιστική αναγνώριση στα αποτελέσματα χρήσεως των επιπτώσεων της ετεροχρονισμένης φορολογίας.

ΚΡΙ ΚΡΙ ΒΙΟΜΗΧΑΝΙΑ ΓΑΛΑΚΤΟΣ Α.Β.Ε.Ε.
Οικονομικές Καταστάσεις (Απλές και Ενοποιημένες) της 31^{ης} Δεκεμβρίου 2005
(Ποσά σε Ευρώ)

Συμφωνία των Καθαρών Θέσεων βάσει Δ.Π.Χ.Π. και Κ.Ν. 2190/1920

	Όμιλος		Εταιρεία	
	<u>31.12.2004</u>	<u>1.1.2004</u>	<u>31.12.2004</u>	<u>1.1.2004</u>
Σύνολο Καθαρής Θέσης σύμφωνα με τις προηγούμενες Λογιστικές Αρχές	21.301.485	18.709.203	20.774.574	18.254.459
Εφαρμογή της μεθόδου της αξίας κτήσεως στα οικόπεδα και στα κτίρια της εταιρείας καθώς και αναπροσαρμογή των αποσβέσεων με βάση την ωφέλιμη ζωή τους	1.075.441	790.958	1.075.441	790.958
Αναπροσαρμογή των επιχορηγήσεων με βάση την ωφέλιμη ζωή των κτιρίων	-273.168	-209.033	-273.168	-209.033
Μεταφορά Επιχορηγήσεων στα έσοδα επόμενων χρήσεων	-788.020	-796.660	-788.020	-796.660
Διαγραφή εξόδων πολυετούς απόσβεσης	-966.943	-400.125	-966.943	-400.125
Αντιλογισμός αναπροσαρμογής χρήσεως 2004 του Ν. 2065/1992	-785.014	0	-785.014	0
Μεταφορά των εξόδων αύξησης κεφαλαίου στη Διαφορά υπέρ το άρτιο	-12.753	-12.753	-12.753	-12.753
Διαφορές αποτίμησης Χρημ/κών περ/κών στοιχείων αποτιμώμενων στην εύλογη αξία	2.080	2.281	2.080	2.281
Αναγνώριση Πρόβλεψης απομείωσης πελατών	-310.055	-264.051	-297.791	-264.051
Αναγνώριση υποχρέωσης για αποζημίωση προσωπικού λόγω συνταξιοδότησης	-296.542	-268.790	-296.542	-268.790
Μετάθεση μερισμάτων στο χρόνο έγκρισής τους	583.502	462.313	583.502	462.313
Αναβαλλόμενη Φορολογική επίδραση	<u>544.869</u>	<u>127.328</u>	<u>544.869</u>	<u>127.328</u>
Συνολική επίδραση στην καθαρή θέση	<u>-1.226.602</u>	<u>-568.532</u>	<u>-1.214.338</u>	<u>-568.532</u>
Σύνολο Καθαρής Θέσης σύμφωνα με τα Δ.Π.Χ.Π.	<u>20.074.883</u>	<u>18.140.671</u>	<u>19.560.236</u>	<u>17.685.927</u>

Συμφωνία των Καθαρών Κερδών βάσει Δ.Π.Χ.Π. και Κ.Ν. 2190/1920

	<u>Όμιλος</u>	<u>Εταιρεία</u>
	<u>31.12.2004</u>	<u>31.12.2004</u>
Καθαρά κέρδη σύμφωνα με τις προηγούμενες Λογιστικές Αρχές	2.367.897	2.316.550
Αναμόρφωση φορολογικών αποσβέσεων κτιρίων με βάση την ωφέλιμη ζωή τους	284.483	284.483
Διαγραφή εξόδων πολυετούς απόσβεσης και αποσβέσεων περιόδου που τα αφορούν	-566.818	-566.818
Αναμόρφωση επιχορηγήσεων κτιρίων με βάση την ωφέλιμη ζωή τους	-64.135	-64.135
Αναγνώριση απομείωσης πελατών	-33.741	-33.741
Αναγνώριση υποχρεώσεων παροχών προσωπικού λόγω εξόδου από την υπηρεσία	-27.751	-27.751
Διαφορές αποτίμησης Χρημ/κών περ/κών στοιχείων αποτιμώμενων στην εύλογη αξία	10.493	10.493
Αναβαλλόμενη Φορολογική επίδραση	<u>417.542</u>	<u>417.542</u>
Συνολική επίδραση στα αποτελέσματα	<u>20.073</u>	<u>20.073</u>
Καθαρά κέρδη σύμφωνα με τα Δ.Π.Χ.Π.	<u>2.387.969</u>	<u>2.336.622</u>

ΚΡΙ ΚΡΙ ΒΙΟΜΗΧΑΝΙΑ ΓΑΛΑΚΤΟΣ Α.Β.Ε.Ε.
Οικονομικές Καταστάσεις (Απλές και Ενοποιημένες) της 31^{ης} Δεκεμβρίου 2005
(Ποσά σε Ευρώ)

4. Ενσώματα πάγια περιουσιακά στοιχεία

Τα ενσώματα πάγια περιουσιακά στοιχεία αναλύονται ως εξής:

Εταιρεία

	Οικόπεδα	Κτίρια	Μηχ/κός εξοπλισμός	Μεταφορι κά μέσα	Έπιπλα και λοιπός εξοπλισμός	Έργα υπό εκτέλεση	Σύνολο
Εταιρεία – Αξία κτήσης							
Υπόλοιπο 1 Ιανουαρίου 2004	531.269	3.583.907	10.306.358	741.261	965.166	688.168	16.816.129
Προσθήκες	197.422	959.270	3.613.470	330.421	280.033	1.149.313	6.529.930
Πωλήσεις/ διαγραφές/ μεταφορές			-148.597	-14.955	-22.588	-1.530.429	-1.716.569
Υπόλοιπο 31 Δεκεμβρίου 2004	728.692	4.543.176	13.771.231	1.056.728	1.222.611	307.052	21.629.490
Συσσωρευμένες αποσβέσεις							
Υπόλοιπο 1 Ιανουαρίου 2004	0	-485.579	-6.651.664	-381.047	-674.083	0	-8.192.374
Αποσβέσεις χρήσεως		-100.602	-896.502	-130.869	-135.273		-1.263.246
Πωλήσεις/ διαγραφές/ μεταφορές			144.800	13.341	22.588		180.729
Υπόλοιπο 31 Δεκεμβρίου 2004	0	-586.181	-7.403.366	-498.575	-786.768	0	-9.274.891
Αναπόσβεστη αξία στις 31 Δεκεμβρίου 2004	728.692	3.956.995	6.367.865	558.152	435.844	307.052	12.354.599
Εταιρεία – Αξία κτήσης							
Υπόλοιπο 1 Ιανουαρίου 2005	728.692	4.543.176	13.771.231	1.056.728	1.222.611	307.052	21.629.490
Προσθήκες	68.470	233.714	1.381.149	5.740	259.703	244.022	2.192.798
Πωλήσεις/ διαγραφές/ μεταφορές			-86.417	-3.004		-551.074	-640.496
Υπόλοιπο 31 Δεκεμβρίου 2005	797.162	4.776.890	15.065.963	1.059.464	1.482.314	0	23.181.792
Συσσωρευμένες αποσβέσεις							
Υπόλοιπο 1 Ιανουαρίου 2005	0	-586.181	-7.403.366	-498.575	-786.768	0	-9.274.890
Αποσβέσεις χρήσεως		-133.976	-1.309.418	-166.984	-180.486		-1.790.864
Πωλήσεις/ διαγραφές/ μεταφορές			86.417	3.004			89.421
Υπόλοιπο 31 Δεκεμβρίου 2005	0	-720.157	-8.626.367	-662.555	-967.254	0	-10.976.333
Αναπόσβεστη αξία στις 31 Δεκεμβρίου 2005	797.162	4.056.733	6.439.596	396.908	515.060	0	12.205.459

ΚΡΙ ΚΡΙ ΒΙΟΜΗΧΑΝΙΑ ΓΑΛΑΚΤΟΣ Α.Β.Ε.Ε.
Οικονομικές Καταστάσεις (Απλές και Ενοποιημένες) της 31^{ης} Δεκεμβρίου 2005
(Ποσά σε Ευρώ)

Όμιλος

	Οικόπεδα	Κτίρια	Μηγ/κός & λοιπός εξοπλισμός	Μεταφορικά μέσα	Έργα υπό εκτέλεση	Σύνολο
Όμιλος – Αξία κτήσης						
Υπόλοιπο 1 Ιανουαρίου 2004	585.923	3.815.756	12.097.974	849.636	743.693	18.092.981
Συναλλαγματικές διαφορές	-14	-49	-221	-4.274	3	-4.555
Προσθήκες	197.422	993.136	4.090.273	416.897	1.149.313	6.847.042
Πωλήσεις/ διαγραφές/ μεταφορές			-171.186	-14.959	-1.573.659	-1.759.803
Υπόλοιπο 31 Δεκεμβρίου 2004	783.332	4.808.842	16.016.840	1.247.301	319.350	23.175.665
Συσσωρευμένες αποσβέσεις						
Υπόλοιπο 1 Ιανουαρίου 2004	0	-504.123	-7.758.506	-430.766	0	-8.693.396
Συναλλαγματικές διαφορές		2.186	-4.710	2.536		12
Αποσβέσεις χρήσεως		-109.232	-1.174.489	-167.101		-1.450.822
Πωλήσεις/ διαγραφές/ μεταφορές			167.388	13.344		180.732
Υπόλοιπο 31 Δεκεμβρίου 2004	0	-611.169	-8.770.317	-581.987	0	-9.963.474
Αναπόσβεστη αξία στις 31 Δεκεμβρίου 2004	783.332	4.197.673	7.246.523	665.313	319.350	13.212.191
Όμιλος – Αξία κτήσης						
Υπόλοιπο 1 Ιανουαρίου 2005	783.332	4.808.876	16.016.948	1.247.321	319.351	23.175.828
Προσθήκες	68.470	239.751	1.800.193	13.294	244.049	2.365.757
Πωλήσεις/ διαγραφές/ μεταφορές			-87.332	-3.004	-551.074	-641.410
Υπόλοιπο 31 Δεκεμβρίου 2005	851.802	5.048.627	17.729.809	1.257.611	12.326	24.900.174
Συσσωρευμένες αποσβέσεις						
Υπόλοιπο 1 Ιανουαρίου 2005	0	-611.171	-8.770.378	-581.996	0	-9.963.545
Αποσβέσεις χρήσεως		-142.138	-1.643.671	-204.057		-1.989.866
Πωλήσεις/ διαγραφές/ μεταφορές			86.417	3.004		89.421
Υπόλοιπο 31 Δεκεμβρίου 2005	0	-753.309	-10.327.632	-783.049	0	-11.863.990
Αναπόσβεστη αξία στις 31 Δεκεμβρίου 2005	851.802	4.295.318	7.402.177	474.562	12.326	13.036.184

Δεν υπάρχουν υποθήκες, προσημειώσεις και οποιαδήποτε άλλα βάρη επί των ενσώματων παγίων.

5. Άυλα περιουσιακά στοιχεία

Τα άυλα περιουσιακά στοιχεία περιλαμβάνουν αγορασθέντα λογισμικά προγράμματα. Για την απόσβεσή τους χρησιμοποιείται η σταθερή μέθοδο κατά τη διάρκεια της ωφέλιμης ζωής τους (4 έτη).

ΚΡΙ ΚΡΙ ΒΙΟΜΗΧΑΝΙΑ ΓΑΛΑΚΤΟΣ Α.Β.Ε.Ε.
Οικονομικές Καταστάσεις (Απλές και Ενοποιημένες) της 31^{ης} Δεκεμβρίου 2005
(Ποσά σε Ευρώ)

6. Αναβαλλόμενος φόρος εισοδήματος

Οι αναβαλλόμενες φορολογικές απαιτήσεις συμψηφίζονται με τις αναβαλλόμενες φορολογικές υποχρεώσεις όταν υπάρχει ένα νόμιμα ασκητό δικαίωμα για συμψηφισμό και υπόκεινται και τα δύο στην ίδια φορολογική αρχή.

Τα συμψηφισμένα ποσά έχουν ως εξής:

	Όμιλος		Εταιρεία	
	31.12.2005	31.12.2004	31.12.2005	31.12.2004
Υπόλοιπο αρχής χρήσεως	544.869	127.328	544.869	127.328
Χρέωση κατάστασης αποτελεσμάτων	-493.095	417.542	-493.095	417.542
Φόρος που χρεώθηκε στα ίδια κεφάλαια	-383	0	-383	0
Υπόλοιπο τέλους χρήσεως	51.391	544.869	51.391	544.869

Η κίνηση των λογαριασμών των αναβαλλόμενων φορολογικών απαιτήσεων και αναβαλλόμενων φορολογικών υποχρεώσεων κατά τη διάρκεια της χρήσεως στην ίδια φορολογική αρχή, χωρίς να λαμβάνονται υπόψη οι συμψηφισμοί, έχει ως εξής:

Αναβαλλόμενες φορολογικές υποχρεώσεις:

	Εφαρμογή της μεθόδου της αξίας κτήσεως στα οικόπεδα και στα κτίρια της εταιρείας καθώς και αναπροσαρμογή των αποσβέσεων με βάση την ωφέλιμη ζωή τους	
	Όμιλος	Εταιρεία
Στις 1 Ιανουαρίου 2004	-276.835	-276.835
Χρέωση/ πίστωση στην κατάσταση αποτελεσμάτων	226.836	226.836
Στις 31 Δεκεμβρίου 2004	-49.999	-49.999
Χρέωση/ πίστωση στην κατάσταση αποτελεσμάτων	-394.379	-394.379
Στις 31 Δεκεμβρίου 2005	-444.378	-444.378

ΚΡΙ ΚΡΙ ΒΙΟΜΗΧΑΝΙΑ ΓΑΛΑΚΤΟΣ Α.Β.Ε.Ε.
Οικονομικές Καταστάσεις (Απλές και Ενοποιημένες) της 31^{ης} Δεκεμβρίου 2005
(Ποσά σε Ευρώ)

Αναβαλλόμενες φορολογικές απαιτήσεις:

Όμιλος

	Διαγραφή εξόδων πολυετούς απόσβεσης	Πρόβλεψη υποχρέωσης παροχών συνταξιοδότησης	Προβλέψεις απομείωσης πελατών	Λοιπά	Σύνολο
Στις 1 Ιανουαρίου 2004	140.937	94.077	92.418	76.732	404.164
Χρέωση/ πίστωση στην κατάσταση αποτελεσμάτων	202.319	9.713	11.809	-33.136	190.705
Στις 31 Δεκεμβρίου 2004	343.256	103.790	104.227	43.596	594.869
Χρέωση/ πίστωση στην κατάσταση αποτελεσμάτων	-96.566	13.126	-32.991	17.713	-98.718
Χρέωση/ πίστωση στα ίδια κεφάλαια				-383	-383
Στις 31 Δεκεμβρίου 2005	246.690	116.916	71.236	60.926	495.768

Εταιρεία

	Διαγραφή εξόδων πολυετούς απόσβεσης	Πρόβλεψη υποχρέωσης παροχών συνταξιοδότησης	Προβλέψεις απομείωσης πελατών	Λοιπά	Σύνολο
Στις 1 Ιανουαρίου 2004	140.937	94.077	92.418	76.732	404.164
Χρέωση/ πίστωση στην κατάσταση αποτελεσμάτων	202.319	9.713	11.809	-33.136	190.705
Στις 31 Δεκεμβρίου 2004	343.256	103.790	104.227	43.596	594.869
Χρέωση/ πίστωση στην κατάσταση αποτελεσμάτων	-96.566	13.126	-32.991	17.713	-98.718
Χρέωση/ πίστωση στα ίδια κεφάλαια				-383	-383
Στις 31 Δεκεμβρίου 2005	246.690	116.916	71.236	60.926	495.768

7. Επενδύσεις σε θυγατρικές

	<u>Εταιρικά στοιχεία</u>	
	<u>31.12.2005</u>	<u>31.12.2004</u>
Ποσό έναρξης και λήξης χρήσεως	<u>522.817</u>	<u>522.817</u>

Το ποσοστό της εταιρείας στην επένδυση η οποία δεν είναι εισηγμένη σε Χρηματιστήριο έχει ως εξής:

<u>Όνομασία θυγατρικής</u>	<u>Χώρα έδρας</u>	<u>Δραστηριότητα</u>	<u>Ποσοστό Συμμετοχής</u>
Kri kri Doo Kumanovo	Π.Γ.Δ.Μ.	Παγωτό -Γιαούρτι- Ξυνόγαλο	71,15 %

ΚΡΙ ΚΡΙ ΒΙΟΜΗΧΑΝΙΑ ΓΑΛΑΚΤΟΣ Α.Β.Ε.Ε.
Οικονομικές Καταστάσεις (Απλές και Ενοποιημένες) της 31^{ης} Δεκεμβρίου 2005
(Ποσά σε Ευρώ)

8. Αποθέματα

Τα αποθέματα του Ομίλου και της Εταιρείας αναλύονται ως εξής:

	Όμιλος		Εταιρεία	
	31.12.2005	31.12.2004	31.12.2005	31.12.2004
Εμπορεύματα	100.599	97.653	40.692	28.496
Προϊόντα έτοιμα & ημιτελή	686.412	605.595	655.191	572.892
Πρώτες και βοηθητικές ύλες	2.188.942	1.668.961	2.042.108	1.602.332
Σύνολο	2.975.953	2.372.209	2.737.991	2.203.720

9. Πελάτες και Λοιπές Απαιτήσεις

	Όμιλος		Εταιρεία	
	31.12.2005	31.12.2004	31.12.2005	31.12.2004
Πελάτες	4.397.811	3.159.254	4.097.539	2.839.806
Γραμμάτια εισπρακτέα	28.321	11.557	28.321	11.557
Μεταχρονολογημένες επιταγές	2.678.656	2.408.139	2.678.656	2.408.139
<u>Μείον:</u> προβλέψεις απομείωσης	-376.872	-381.781	-297.791	-297.791
	6.727.916	5.197.168	6.506.725	4.961.710
Προκαταβολές	761.251	526.581	758.358	519.388
Λοιποί χρεώστες	473.319	593.289	450.991	593.289
Σύνολο	7.962.486	6.317.038	7.716.074	6.074.387

Όλες οι απαιτήσεις είναι βραχυπρόθεσμες και δεν απαιτείται προεξόφληση κατά την ημερομηνία ισολογισμού. Δεν υπάρχει συγκέντρωση του πιστωτικού κινδύνου σε σχέση με τις απαιτήσεις από πελάτες, καθώς ο Όμιλος έχει μεγάλο αριθμό πελατών και ο πιστωτικός κίνδυνος διασπείρεται.

10. Χρηματοοικονομικά στοιχεία αποτιμώμενα στην εύλογη αξία με μεταβολές καταχωρούμενες στα αποτελέσματα

	Όμιλος		Εταιρεία	
	31.12.2005	31.12.2004	31.12.2005	31.12.2004
Μετοχές Εισηγμένες στο Χ.Α.	3.217	7.799	3.217	7.799
Μερίδια Αμοιβαίων Κεφαλαίων	0	115.426	0	115.426
Σύνολο	3.217	123.224	3.217	123.224

Οι λογιστικές αξίες των παραπάνω χρηματοοικονομικών περιουσιακών στοιχείων κατατάσσονται ως προοριζόμενες για εμπορική εκμετάλλευση. Τα ανωτέρω χρηματοοικονομικά περιουσιακά στοιχεία αποτιμώνται στην εύλογη αξία τους με μεταβολές καταχωρούμενες στα αποτελέσματα (Άλλα έσοδα-έξοδα) και παρουσιάζονται μέσα στον τομέα των λειτουργικών δραστηριοτήτων ως τμήμα των μεταβολών του κεφαλαίου κίνησης στην κατάσταση ταμιακών ροών.

ΚΡΙ ΚΡΙ ΒΙΟΜΗΧΑΝΙΑ ΓΑΛΑΚΤΟΣ Α.Β.Ε.Ε.
Οικονομικές Καταστάσεις (Απλές και Ενοποιημένες) της 31^{ης} Δεκεμβρίου 2005
(Ποσά σε Ευρώ)

11. Ταμιακά διαθέσιμα και ισοδύναμα

Τα ταμιακά διαθέσιμα αναλύονται ως εξής:

	<u>Όμιλος</u>		<u>Εταιρεία</u>	
	<u>31.12.2005</u>	<u>31.12.2004</u>	<u>31.12.2005</u>	<u>31.12.2004</u>
Διαθέσιμα στο ταμείο και τις τράπεζες	835.560	87.512	779.805	66.373
Βραχυπρόθεσμες τραπεζικές καταθέσεις	3.419.953	1.979.950	3.419.953	1.970.082
Σύνολο	4.255.513	2.067.462	4.199.758	2.036.455

Τα διαθέσιμα αντιπροσωπεύουν μετρητά στα ταμεία του Ομίλου και της Εταιρείας και τραπεζικές καταθέσεις διαθέσιμες σε πρώτη ζήτηση.

12. Μετοχικό κεφάλαιο

Το Μετοχικό κεφάλαιο της Εταιρείας ανέρχεται στο ύψος των € 5.520.830 διαιρούμενο σε 4.488.480 κοινές ονομαστικές μετοχές ονομαστικής αξίας € 1,23 η κάθε μία και είναι ολοσχερώς καταβεβλημένο. Η «Διαφορά έκδοσης μετοχών υπέρ το άρτιο» ανέρχεται στο ποσό των € 4.770.208.

	<u>Αριθμός κοινών μετοχών</u>	<u>Ονομαστική αξία</u>	<u>Μετοχικό κεφάλαιο</u>	<u>Υπέρ το άρτιο</u>	<u>Σύνολο</u>
31 Δεκεμβρίου 2005	<u>4.488.480</u>	<u>1,23</u>	<u>5.520.830</u>	<u>4.770.208</u>	<u>10.291.039</u>

13. Δάνεια

	<u>Όμιλος</u>		<u>Εταιρεία</u>	
	<u>31.12.2005</u>	<u>31.12.2004</u>	<u>31.12.2005</u>	<u>31.12.2004</u>
Μακροπρόθεσμα δάνεια				
Τραπεζικός δανεισμός	85.243	73.355	0	0
Σύνολο μακροπρόθεσμων δανείων	85.243	73.355	0	0
Βραχυπρόθεσμα δάνεια				
Τραπεζικός δανεισμός	108.896	70.000	0	0
Τρέχουσες υποχρ. μακροπρόθ. δανείων	0	7.032		
Υποχρεώσεις χρηματοδοτικής μίσθωσης	29.504	47.128	0	0
Σύνολο βραχυπρόθεσμων δανείων	138.400	124.160		
Σύνολο δανείων	223.643	197.515	0	0

Οι εύλογες αξίες των ανωτέρω δανείων ταυτίζονται περίπου με τις λογιστικές.

ΚΡΙ ΚΡΙ ΒΙΟΜΗΧΑΝΙΑ ΓΑΛΑΚΤΟΣ Α.Β.Ε.Ε.
Οικονομικές Καταστάσεις (Απλές και Ενοποιημένες) της 31^{ης} Δεκεμβρίου 2005
(Ποσά σε Ευρώ)

Οι ημερομηνίες λήξης των μακροπρόθεσμων δανείων είναι οι εξής:

	Όμιλος		Εταιρεία	
	31.12.2005	31.12.2004	31.12.2005	31.12.2004
Μεταξύ 1 και 2 ετών	85.243	0	0	0
Μεταξύ 2 και 5 ετών		73.355	0	0
	85.243	73.355	0	0

Το επιτόκιο δανεισμού για τα μακροπρόθεσμα και τα βραχυπρόθεσμα δάνεια είναι κυμαινόμενο και ισούται με το Euribor προσαυξημένο κατά 3,25% και 3.00% αντίστοιχα.

14. Υποχρεώσεις παροχών λόγω εξόδου από την υπηρεσία

Σύμφωνα με το Ελληνικό εργατικό δίκαιο, οι εργαζόμενοι είναι δικαιούχοι αποζημίωσης σε περιπτώσεις απόλυσης ή συνταξιοδότησης το ύψος της οποίας σχετίζεται με τις αποδοχές των εργαζομένων, τη διάρκεια υπηρεσίας και τον τρόπο αποχώρησης (απόλυση ή συνταξιοδότηση). Οι εργαζόμενοι που παραιτούνται ή απολύονται με αιτία, δεν δικαιούνται αποζημίωσης. Η οφειλόμενη αποζημίωση, σε περίπτωση συνταξιοδότησης, είναι ίση με 40% του ποσού που θα πληρωνόταν σε περίπτωση απόλυσης. Η πρόβλεψη για αποζημίωση λόγω εξόδου από την υπηρεσία απεικονίζεται στις συνημμένες οικονομικές καταστάσεις, σύμφωνα με το Δ.Λ.Π. 19 (μέθοδος της προβεβλημένης πιστούμενης μονάδας) και βασίζεται σε ανεξάρτητη αναλογιστική μελέτη.

	31.12.2005	31.12.2004
	Εταιρεία	Εταιρεία
Υποχρεώσεις ισολογισμού για:		
Συνταξιοδοτικές παροχές	365.362	296.542
Σύνολο	365.362	296.542
Χρεώσεις στα αποτελέσματα:		
Συνταξιοδοτικές παροχές	68.820	41.755
Σύνολο	68.820	41.755

Τα ποσά που έχουν καταχωρηθεί στον ισολογισμό είναι τα παρακάτω:

	31.12.2005	31.12.2004
	Εταιρεία	Εταιρεία
Παρούσα αξία μη χρημ/τούμενων υποχρεώσεων	368.248	299.428
Μη καταχωρηθέντα αναλογιστικά κέρδη/ (ζημίες)	-2.886	-2.886
	365.362	296.542
Υποχρέωση στον ισολογισμό	365.362	296.542

Τα ποσά που έχουν καταχωρηθεί στην κατάσταση λογαριασμού αποτελεσμάτων είναι τα παρακάτω:

1.1-31.12.2005 1.1-31.12.2004

ΚΡΙ ΚΡΙ ΒΙΟΜΗΧΑΝΙΑ ΓΑΛΑΚΤΟΣ Α.Β.Ε.Ε.
Οικονομικές Καταστάσεις (Απλές και Ενοποιημένες) της 31^{ης} Δεκεμβρίου 2005
(Ποσά σε Ευρώ)

	Εταιρεία	Εταιρεία
Κόστος τρέχουσας απασχόλησης	56.454	30.654
Χρηματοοικονομικό κόστος	12.366	11.101
Σύνολο περιλαμβανόμενο στις παροχές σε εργαζομένους	68.820	41.755

Μεταβολή της υποχρέωσης στον ισολογισμό:

	31.12.2005	31.12.2004
	Εταιρεία	Εταιρεία
Υπόλοιπο έναρξης	296.542	268.790
Σύνολο χρέωσης στα αποτελέσματα	68.820	41.755
Καταβαλλόμενες αποζημιώσεις	0	-14.003
Υπόλοιπο τέλους	365.362	296.542

Οι κύριες αναλογιστικές παραδοχές που χρησιμοποιήθηκαν είναι οι εξής:

Προεξοφλητικό επιτόκιο	4,13%
Μελλοντικές αυξήσεις μισθών	6,10%

15. Επιχορηγήσεις

Η κίνηση του λογαριασμού των κρατικών επιχορηγήσεων που αφορούν αγορά ενσώματων πάγιων αναλύεται ως εξής:

	Όμιλος		Εταιρεία	
	31.12.2005	31.12.2004	31.12.2005	31.12.2004
Υπόλοιπο έναρξης χρήσεως	904.930	1.005.693	904.930	1.005.693
Εισπράξεις στη χρήση	1.844.611	0	1.844.611	0
Μεταφορά στα αποτελέσματα	-180.716	-100.764	-180.716	-100.764
Υπόλοιπο τέλους χρήσεως	2.568.825	904.930	2.568.825	904.930

16. Προμηθευτές και λοιπές υποχρεώσεις

	Όμιλος		Εταιρεία	
	31.12.2005	31.12.2004	31.12.2005	31.12.2004
Προμηθευτές	1.920.887	1.256.608	1.844.355	1.201.781
Μεταχρονολογημένες επιταγές	910.549	1.415.672	910.549	1.415.672
Ασφαλιστικοί Οργανισμοί	200.851	174.361	200.851	174.361
Λοιπές υποχρεώσεις	575.178	329.154	568.135	329.154
Σύνολο	3.607.465	3.175.794	3.523.890	3.120.967

ΚΡΙ ΚΡΙ ΒΙΟΜΗΧΑΝΙΑ ΓΑΛΑΚΤΟΣ Α.Β.Ε.Ε.
Οικονομικές Καταστάσεις (Απλές και Ενοποιημένες) της 31^{ης} Δεκεμβρίου 2005
(Ποσά σε Ευρώ)

17. Έξοδα κατ' είδος

1/1-31/12/2005

Εταιρεία	Έξοδα διάθεσης	Έξοδα διοίκησης
Παροχές σε εργαζομένους	2.569.473	597.355
Αποσβέσεις ενσώματων παγίων	737.316	210.010
Έξοδα επιδιόρθωσης και συντήρησης ενσώματων παγίων	282.945	27.846
Διαφήμιση	2.463.021	25.822
Έξοδα μεταφορών & ταξιδίων	735.755	14.237
Λοιπά	857.058	491.194
Σύνολο	<u>7.645.568</u>	<u>1.366.464</u>

1/1-31/12/2004

Εταιρεία	Έξοδα διάθεσης	Έξοδα διοίκησης
Παροχές σε εργαζομένους	2.062.268	419.717
Αποσβέσεις ενσώματων παγίων	411.088	237.738
Έξοδα επιδιόρθωσης και συντήρησης ενσώματων παγίων	89.886	125.144
Διαφήμιση	2.455.889	36.116
Έξοδα μεταφορών & ταξιδίων	559.333	10.888
Λοιπά	965.038	232.149
Σύνολο	<u>6.543.502</u>	<u>1.061.752</u>

1/1-31/12/2005

Όμιλος	Έξοδα διάθεσης	Έξοδα διοίκησης
Παροχές σε εργαζομένους	2.637.116	655.913
Αποσβέσεις ενσώματων παγίων	887.508	224.933
Έξοδα επιδιόρθωσης και συντήρησης ενσώματων παγίων	288.774	28.973
Διαφήμιση	2.532.786	30.818
Έξοδα μεταφορών & ταξιδίων	738.727	14.351
Λοιπά	1.100.579	625.750
Σύνολο	<u>8.185.490</u>	<u>1.580.738</u>

ΚΡΙ ΚΡΙ ΒΙΟΜΗΧΑΝΙΑ ΓΑΛΑΚΤΟΣ Α.Β.Ε.Ε.
Οικονομικές Καταστάσεις (Απλές και Ενοποιημένες) της 31^{ης} Δεκεμβρίου 2005
(Ποσά σε Ευρώ)

1/1-31/12/2004

Όμιλος	Έξοδα διάθεσης	Έξοδα διοίκησης
Παροχές σε εργαζομένους	2.114.969	481.419
Αποσβέσεις ενσώματων παγίων	513.363	249.568
Έξοδα επιδιόρθωσης και συντήρησης ενσώματων παγίων	92.908	126.587
Διαφήμιση	2.468.387	109.198
Έξοδα μεταφορών & ταξιδίων	559.477	11.521
Λοιπά	1.238.670	333.752
Σύνολο	6.987.774	1.312.045

18. Φόρος εισοδήματος

	Όμιλος		Εταιρεία	
	31.12.2005	31.12.2004	31.12.2005	31.12.2004
Φόρος περιόδου	363.915	47.086	363.915	37.282
Αναβαλλόμενος φόρος	493.095	-417.542	493.095	-417.542
Σύνολο	857.011	-370.456	857.011	-380.260

Ο φόρος εισοδήματος υπολογίστηκε προς 32% (2004: 35%) επί του φορολογικού κέρδους της χρήσεως.

Η φορολογική δαπάνη υπολογίζεται ως εξής:

	Όμιλος		Εταιρεία	
	31.12.2005	31.12.2004	31.12.2005	31.12.2004
Κέρδη προ φόρων	2.574.293	2.038.333	2.548.121	1.956.362
Φόρος υπολογισμένος με το φορολογικό συντελεστή της Εταιρείας (2005:32%, 2004:35%)	823.773	694.531	815.398	684.727
Εισόδημα που δεν υπόκειται σε φόρο	-32.884	-1.082.487	-24.509	-1.082.487
Έξοδα που δεν εκπίπτουν για φορολογικούς σκοπούς	19.802	17.500	19.802	17.500
Επίδραση από την αλλαγή φορολογικών συντελεστών	46.320	0	46.320	0
Φόροι	857.011	-370.456	857.011	-380.260

Η Διοίκηση της Εταιρείας έχει συνεπή σχεδιασμό να ελαχιστοποιεί τη φορολογική επιβάρυνση στηριζόμενη στα κίνητρα που παρέχει η φορολογική νομοθεσία.

19. Κέρδη ανά μετοχή

Τα βασικά και μειωμένα κέρδη ανά μετοχή υπολογίζονται με διαίρεση του κέρδους που αναλογεί στους μετόχους της μητρικής, με το σταθμισμένο μέσο αριθμό των κοινών μετοχών στη διάρκεια της χρήσεως εξαιρουμένων των τυχόν κατεχόμενων ιδίων μετοχών.

	Όμιλος		Εταιρεία	
	1.1-31.12.2005	1.1-31.12.2004	1.1-31.12.2005	1.1-31.12.2004
Κέρδη που αναλογούν στους μετόχους της μητρικής	1.709.731	2.387.969	1.691.110	2.336.622
Σταθμισμένος μέσος όρος του αριθμού μετοχών	4.488.480	4.488.480	4.488.480	4.488.480
Βασικά και μειωμένα κέρδη ανά μετοχή (Ευρώ ανά μετοχή)	<u>0,38</u>	<u>0,53</u>	<u>0,38</u>	<u>0,52</u>

20. Πληροφόρηση κατά τομέα

Κατά την 31^η Δεκεμβρίου 2005 οι δραστηριότητες του Ομίλου συνιστούν ένα επιχειρηματικό τομέα, τον τομέα της παραγωγής και εμπορίας γαλακτοκομικών προϊόντων και συνεπώς το κύριο ενδιαφέρον χρηματοοικονομικής πληροφόρησης επικεντρώνεται στη γεωγραφική κατανομή της δραστηριότητας του Ομίλου. Οι γεωγραφικοί τομείς του Ομίλου λειτουργούν σε τρεις κυρίως γεωγραφικές περιοχές (Ελλάδα, Λοιπές χώρες Ευρωπαϊκής Ένωσης και Λοιπές Χώρες) και διευθύνονται από την έδρα της Εταιρείας. Η κύρια χώρα δραστηριότητας του Ομίλου είναι η Ελλάδα. Τα αποτελέσματα των τομέων αυτών κατά τις χρήσεις που έληξαν την 31^η Δεκεμβρίου 2004 και 31^η Δεκεμβρίου 2005 έχουν ως εξής:

Περίοδος από 1/1-31/12	2005					2004				
	ΕΛΛΑΔΑ	Ε.Ε.	ΛΟΙΠΕΣ ΧΩΡΕΣ	ΑΠΑΛΕΙΨΗ ΕΝΔΟΕΤΑΙΡΙΚΩΝ ΣΥΝΓΩΝ	ΣΥΝΟΛΟ ΟΜΙΛΟΥ	ΕΛΛΑΔΑ	Ε.Ε.	ΛΟΙΠΕΣ ΧΩΡΕΣ	ΑΠΑΛΕΙΨΗ ΕΝΔΟΕΤΑΙΡΙΚΩΝ ΣΥΝΓΩΝ	ΣΥΝΟΛΟ ΟΜΙΛΟΥ
Πωλήσεις προς τρίτους	22.267.192	775.791	2.331.003		25.373.986	19.449.301	707.240	2.381.928		22.538.469
Διατμηματικές πωλήσεις			721.597	721.597	0			736.799	736.799	0
<i>Σύνολο πωλήσεων</i>	22.267.192	775.791	3.052.600	721.597	25.373.986	19.449.301	707.240	3.118.727	736.799	22.538.469
Κόστος πωληθέντων προς τρίτους	11.107.270	486.368	1.386.481		12.980.119	10.090.669	483.202	1.480.319		12.054.190
Κόστος διατμηματικών πωλήσεων			721.597	721.597	0			736.799	736.799	0
<i>Σύνολο κόστους πωληθέντων</i>	11.107.270	486.368	2.108.078	721.597	12.980.119	10.090.669	483.202	2.217.118	736.799	12.054.190
<i>Μικτό κέρδος</i>	11.159.922	289.423	944.522	0	12.393.867	9.358.632	224.038	901.609	0	10.484.279
Έξοδα διάθεσης					-8.185.490					-6.987.774
Έξοδα διοίκησης					-1.580.738					-1.312.045
Άλλα έσοδα-έξοδα (καθαρά)					-43.436				0	-202.721
<i>Λειτουργικό κέρδος</i>					2.584.203	9.358.632	224.038	901.609	0	1.981.739
Χρηματοοικονομικά αποτελέσματα(καθαρά)					-9.910					56.594
<i>Κέρδος συνήθων εργασιών</i>					2.574.293					2.038.333
<i>Κέρδος προ φόρων</i>					2.574.293					2.038.333
Φόρος εισοδήματος					-857.011					370.456
<i>Καθαρό κέρδος μετά φόρων</i>					1.717.282					2.408.789
Αναλογία μειωψηφίας					7.550					20.820
<i>Κέρδος μετά από φόρους που αναλογεί στους μετόχους της εταιρείας</i>					1.709.732					2.387.969

	ΕΛΛΑΔΑ		ΛΟΙΠΕΣ ΧΩΡΕΣ		ΑΠΑΛΕΙΨΗ ΕΝΔΟΕΤΑΙΡΙΚΩΝ ΣΤΟΙΧΕΙΩΝ		ΣΥΝΟΛΟ ΟΜΙΛΟΥ	
	31/12/2005	31/12/2004	31/12/2005	31/12/2004	31/12/2005	31/12/2004	31/12/2005	31/12/2004
Σύνολο Ενεργητικού	27.577.048	24.023.697	1.628.562	1.385.216	780.525	608.294	28.425.085	24.800.619
Σύνολο Υποχρεώσεων	6.909.587	4.463.461	564.926	347.752	257.708	85.477	7.216.805	4.725.736

	ΕΛΛΑΔΑ		ΛΟΙΠΕΣ ΧΩΡΕΣ		ΣΥΝΟΛΟ ΟΜΙΛΟΥ	
	1/1- 31/12/2005	1/1- 31/12/2004	1/1- 31/12/2005	1/1- 31/12/2004	1/1- 31/12/2005	1/1- 31/12/2004
Επενδύσεις	1.978.328	5.519.722	169.783	317.112	2.148.111	5.836.834

21. Παροχές σε εργαζόμενους

	Όμιλος		Εταιρεία	
	1.1-31.12.2005	1.1-31.12.2004	1.1-31.12.2005	1.1-31.12.2004
Μισθοί και ημερομίσθια	3.547.035	3.055.467	3.450.592	2.965.156
Έξοδα κοινωνικής ασφάλισης	989.545	848.882	923.993	787.377
Κόστος παροχών συνταξιοδότησης	68.820	41.755	68.820	41.755
Λοιπές παροχές σε εργαζόμενους	111.659	89.764	97.534	68.782
Σύνολο	4.717.058	4.035.868	4.540.939	3.863.070
Έξοδα που ενσωματώθηκαν στο κόστος παραγωγής	1.424.029	1.439.480	1.374.111	1.381.085
Υπόλοιπο σε Διάθεση - Διοίκηση	3.293.029	2.596.388	3.166.828	2.481.985

Ο αριθμός του απασχολούμενου προσωπικού της Εταιρείας ανερχόταν κατά την 31^η Δεκεμβρίου 2005 σε 210 και του Ομίλου σε 241 άτομα και κατά την 31η Δεκεμβρίου 2004 σε 190 και και του Ομίλου σε 212 άτομα.

22. Ανειλημμένες υποχρεώσεις

Υποχρεώσεις λειτουργικών μισθώσεων

Ο Όμιλος μισθώνει μεταφορικά μέσα με λειτουργικές μισθώσεις. Τα μελλοντικά πληρωτέα συνολικά μισθώματα έχουν ως εξής:

	Όμιλος		Εταιρεία	
	31.12.2005	31.12.2004	31.12.2005	31.12.2004
Μέχρι 1 έτος	89.417	75.477	89.417	75.477
Από 1 έως 5 έτη	128.542	48.029	128.542	48.029
Σύνολο	217.959	123.506	217.959	123.506

23. Ενδεχόμενες υποχρεώσεις

Ο Όμιλος έχει ενδεχόμενες υποχρεώσεις σε σχέση με τράπεζες, λοιπές εγγυήσεις και άλλα θέματα που προκύπτουν στα πλαίσια της συνήθους δραστηριότητας. Δεν αναμένεται να προκύψουν ουσιώδεις επιβαρύνσεις από τις ενδεχόμενες υποχρεώσεις. Δεν αναμένονται πρόσθετες πληρωμές, κατά την ημερομηνία σύνταξης αυτών των οικονομικών καταστάσεων.

ΚΡΙ ΚΡΙ ΒΙΟΜΗΧΑΝΙΑ ΓΑΛΑΚΤΟΣ Α.Β.Ε.Ε.
Οικονομικές Καταστάσεις (Απλές και Ενοποιημένες) της 31^{ης} Δεκεμβρίου 2005
(Ποσά σε Ευρώ)

24. Συναλλαγές με συνδεδεμένα μέρη.

i) Πωλήσεις αγαθών και υπηρεσιών

	<u>Εταιρεία</u>	
	<u>1.1-31.12.2005</u>	<u>1.1-31.12.2004</u>
Πωλήσεις αγαθών και υπηρεσιών στη Θυγατρική	721.597	736.799

Οι πωλήσεις αγαθών και υπηρεσιών στη Θυγατρική γίνονται στη βάση του κόστους πλέον κέρδους το οποίο κυμαίνεται στο 20%.

ii) Υπόλοιπα τέλους χρήσεως που έχουν προκύψει από πωλήσεις αγαθών και υπηρεσιών.

	<u>Εταιρεία</u>	
	<u>31.12.2005</u>	<u>31.12.2004</u>
Απαιτήσεις από συνδεδεμένα μέρη (Θυγατρική)	257.708	85.477

iii) Αποζημίωση διευθυντικού προσωπικού

	<u>Όμιλος</u>		<u>Εταιρεία</u>	
	<u>1.1-31.12..2005</u>	<u>1.1-31.12.2004</u>	<u>1.1-31.12..2005</u>	<u>1.1-31.12.2004</u>
Αμοιβές Δ.Σ.	135.000	118.140	135.000	118.140
Μισθοί μελών Δ.Σ.	210.363	192.016	167.165	151.545
Σύνολο	345.363	310.156	302.165	269.685

25. Γεγονότα μετά την ημερομηνία του Ισολογισμού.

Δεν υπάρχουν σημαντικά γεγονότα μεταγενέστερα της 31^{ης} Δεκεμβρίου 2005 τα οποία θα έπρεπε ή να κοινοποιηθούν ή να διαφοροποιήσουν τα κονδύλια των δημοσιευμένων οικονομικών καταστάσεων.

Σέρρες, 16 Φεβρουαρίου 2006

Ο ΠΡΟΕΔΡΟΣ ΤΟΥ
ΔΙΟΙΚΗΤΙΚΟΥ ΣΥΜΒΟΥΛΙΟΥ

Ο ΟΙΚΟΝΟΜΙΚΟΣ Δ/ΝΤΗΣ
& ΜΕΛΟΣ ΤΟΥ Δ.Σ.

Ο ΥΠΕΥΘΥΝΟΣ ΛΟΓΙΣΤΗΡΙΟΥ

ΠΑΝΑΓΙΩΤΗΣ ΤΣΙΝΑΒΟΣ
ΑΔΤ Μ635336

ΜΙΧΑΛΗΣ ΤΣΙΟΤΣΙΑΛΑΣ
ΑΔΤ Λ593028

ΠΑΝΑΓΙΩΤΗΣ ΚΑΝΤΑΣ
ΑΔΤ Ι565264

ΚΡΙ ΚΡΙ Α.Ε
ΒΙΟΜΗΧΑΝΙΑ ΓΑΛΑΚΤΟΣ
3 ΧΑΜ ΣΕΡΡΩΝ - ΔΡΑΜΑΣ
ΑΡ.Μ.Α.Ε 30276/06/Β/93/12

ΕΚΘΕΣΗ ΤΟΥ ΔΙΟΙΚΗΤΙΚΟΥ ΣΥΜΒΟΥΛΙΟΥ
ΤΗΣ ΒΙΟΜΗΧΑΝΙΑΣ ΓΑΛΑΚΤΟΣ
ΚΡΙ – ΚΡΙ Α.Β.Ε.Ε

ΠΡΟΣ ΤΗΝ
ΕΤΗΣΙΑ ΤΑΚΤΙΚΗ ΓΕΝΙΚΗ ΣΥΝΕΛΕΥΣΗ
ΤΩΝ ΜΕΤΟΧΩΝ ΤΗΣ
Σέρρες, 17 / 2 / 2006

Κυρίες και Κύριοι Μέτοχοι,
Σύμφωνα με τον νόμο και το καταστατικό της Εταιρείας μας, σας παρουσιάζουμε τη δραστηριότητα της εταιρείας μας κατά το έτος 2005.

ΓΕΝΙΚΑ

Η χρήση που έκλεισε ήταν για την εταιρεία μας η ενδέκατη κατά σειρά και περιλαμβάνει την χρονική περίοδο από την 1^η Ιανουαρίου έως και την 31^η Δεκεμβρίου 2005.

Κατά την διάρκεια της χρήσης αυτής, οι δραστηριότητες της Εταιρείας υπήρξαν σύμφωνες με την ισχύουσα νομοθεσία και τους σκοπούς της, όπως ορίζονται από το καταστατικό της.

Ο Ισολογισμός, τα Αποτελέσματα χρήσης, οι καταστάσεις Μεταβολών της Καθαρής θέσης και Ταμιακών ροών της ως άνω χρήσης όπως δημοσιεύθηκαν και υποβάλλονται στην Γενική Συνέλευση προκύπτουν από τα βιβλία και στοιχεία της Εταιρείας και συντάχθηκαν σύμφωνα με τα Διεθνή Πρότυπα Χρηματοοικονομικής Πληροφόρησης, που έχουν υιοθετηθεί από την Ευρωπαϊκή Ένωση.

Το Διοικητικό συμβούλιο επιχειρώντας μία αναδρομή επί των εργασιών της εταιρείας των στοιχείων του Ισολογισμού και των αποτελεσμάτων χρήσης σας γνωρίζει τα παρακάτω:

Το 2005 υπήρξε μία περίοδος σημαντικής ανάπτυξης σε όλους σχεδόν τους τομείς της δραστηριότητας μας. Με την συνεχή άνοδο των εργασιών μας είμαστε σε θέση να αντιμετωπίζουμε όλα τα εμπόδια και να προχωρήσουμε προς τα εμπρός.

ΕΠΕΝΔΥΣΕΙΣ

Στην παρούσα χρήση η εταιρεία μας πραγματοποίησε επενδύσεις συνολικού ύψους 1.978.328 Ευρώ έναντι 5.519.722 Ευρώ της προηγούμενης χρήσης, ενώ για το 2006 προγραμματίσει και νέες επενδύσεις που υπολογίζεται να ξεπεράσουν τα 2.500.000 Ευρώ.

Ηδη έχει υπαχθεί στις ευεργετικές διατάξεις του Ν3299/2004 επενδυτικό πρόγραμμα ποσού 8.022.075 € για την ανάπτυξη του δικτύου, τον εκσυγχρονισμό των μηχανολογικών εγκαταστάσεων παγωτού και δημιουργία νέων αποθηκευτικών χώρων. Το ανωτέρω επενδυτικό πρόγραμμα προβλέπεται να αποπερατωθεί τον Ιούλιο του 2008.

Επίσης, έχει κατατεθεί στην Περιφέρεια της Κεντρικής Μακεδονίας, επενδυτικό πρόγραμμα ύψους 4.000.000 € προς έγκριση και υπαγωγή του στις διατάξεις του Ν.3299/2004 (τομέας μεταποίησης αγροτικών προϊόντων) με το οποίο προσβλέπουμε στον εκσυγχρονισμό της μονάδας γιαούρτης και την δημιουργία μονάδας παραγωγής ημίσκληρων τυριών.

Οι επενδύσεις είναι απόρροια της πολιτικής που εφαρμόζουμε για τον εκσυγχρονισμό και την επέκταση των μηχανολογικών και κτιριακών μας εγκαταστάσεων, με σκοπό την βελτίωση της ποιότητας και την παραγωγή νέων προϊόντων αρίστης ποιότητας για την ανάπτυξη των πωλήσεων σε αγορές υψηλών απαιτήσεων.

Τα κυριότερα σημεία προόδου της περασμένης χρήσης είναι τα εξής:

ΠΑΡΑΓΩΓΗ.

Η παραγωγή των προϊόντων έφθασε στους 10.187 τν έναντι των 9.314 τν που παρήχθησαν το 2004 σημειώνοντας μεταβολή της τάξης του 9,3%. Αναλυτικά δε κατά δραστηριότητα έχουν ως εξής.

A. ΠΑΓΩΤΑ

Παρήχθησαν 3.317 τν έναντι των 3.166 τν του 2004 σημειώνοντας αύξηση κατά 4,8%.

B. ΓΑΛΑΚΤΟΚΟΜΙΚΑ

Παρήχθησαν 6.870 τν έναντι των 6.148 τν του 2004 σημειώνοντας αύξηση κατά 11,7%

ΚΥΚΛΟΣ ΕΡΓΑΣΙΩΝ

Ο κύκλος εργασιών της εταιρείας έφθασε τις 23.855 χιλ ευρώ έναντι των 20.972 χιλ ευρώ της προηγούμενης χρονιάς αύξηση κατά 13,7%. Αναλυτικά δε κατά δραστηριότητα έχουν ως εξής.

A. ΠΑΓΩΤΑ

Οι πωλήσεις έφθασαν στο ύψος των 13.406 χιλ ευρώ έναντι των 11.964 χιλ ευρώ του 2004 σημειώνοντας αύξηση κατά 12,1%.

B. ΓΑΛΑΚΤΟΚΟΜΙΚΑ

Οι πωλήσεις έφθασαν στο ύψος των 10.313 χιλ ευρώ έναντι των 8.846 χιλ ευρώ του 2004 σημειώνοντας αύξηση κατά 16,6%

Γ. ΛΟΙΠΑ ΥΛΙΚΑ.

Οι πωλήσεις πρώτων και βοηθητικών υλών ανήλθαν στο ύψος των 136 χιλ ευρώ έναντι των 161 χιλ ευρώ του 2004.

ΜΙΚΤΑ ΚΕΡΔΗ- ΚΑΘΑΡΑ ΚΕΡΔΗ

Τα Μικτά κέρδη αυξήθηκαν από 9.754 χιλ Ευρώ το προηγούμενο έτος σε 11.674 χιλ ευρώ το 2005, σημειώνοντας αύξηση της τάξης του 19,7%. Βελτίωση επήλθε και στο περιθώριο της μικτής κερδοφορίας, κατά 2,4 ποσοστιαίες μονάδες, που έφτασε το 48,9%. Μετά την αφαίρεση των εξόδων Διοίκησης –Διάθεσης - χρηματοοικονομικών και αποσβέσεων παρέμειναν Καθαρά Κέρδη (προ φόρων) 2.548 χιλ ευρώ έναντι των 1.956.χιλ ευρώ της προηγούμενης χρήσης, αύξηση κατά 30,2%.

ΚΕΦΑΛΑΙΟ ΚΙΝΗΣΗΣ

Το κεφάλαιο κίνησης της εταιρείας (διαφορά μεταξύ κυκλοφορούντος ενεργητικού και βραχυπρόθεσμων υποχρεώσεων) αγγίζει την 31/12/2005 τα 10,682 εκατ ευρώ. Σε σχέση με την 31/12/2004 εμφανίζεται αυξημένο κατά 3,481 εκατ. ευρώ. Η αύξηση αυτή, είναι απόρροια των επενδύσεων που πραγματοποιήθηκαν το 2005, οι οποίες ήταν μικρότερης έκτασης από αυτές του 2004, της είσπραξης μέρους της εγκριθείσας κρατικής επιχορήγησης (ν. 3299), καθώς και της ανεπτυγμένης κερδοφορίας του 2005.

ΛΟΙΠΕΣ ΠΛΗΡΟΦΟΡΙΕΣ

Δεν υπάρχουν άλλα σημαντικά γεγονότα που να έχουν συμβεί μέσα στο χρονικό διάστημα από τη λήξη της χρήσης μέχρι το χρόνο υποβολής της παρούσας έκθεσής μας που να επηρεάζουν την υπό παρουσίαση εταιρική χρήση.

ΣΤΟΙΧΕΙΑ ΟΜΙΛΟΥ

Σε ότι αφορά τα ενοποιημένα στοιχεία, οι πωλήσεις έφτασαν τις 25.374 χιλ. ευρώ, αυξημένες κατά 12,6% από το 2004. Η μικτή κερδοφορία ανήλθε σε 12.394 χιλ. ευρώ, αυξημένη κατά 18,1%, ενώ τα καθαρά κέρδη (προ φόρων) παρουσίασαν άνοδο κατά 26,3%, φτάνοντας τις 2.574 χιλ. ευρώ.

ΠΡΟΟΠΤΙΚΗ ΓΙΑ ΤΟ 2006

Τον περασμένο χρόνο η άνοδός μας ήταν εμφανής. Οι στόχοι της επιχείρησης για το 2006 είναι επίσης υψηλοί και φιλόδοξοι με κύριους πυλώνες της φετινής μας στρατηγικής τους παρακάτω.

1. Το λανσάρισμα έξι (6) νέων προϊόντων παγωτού την παγωτό-σοκοφρέτα, ION, το ξυλάκι βανίλια με επικάλυψη σοκολάτας ION, το multipack MASTER Mini με οκτώ ξυλάκια MASTER μίνι αμυγδάλου και σοκολάτας ION, το MASTER Έξτρα – Σάντουιτς και τον πύραυλο MASTER CONE Στρατσιατέλλα.
2. Την ενδυνάμωση της Εταιρικής ταυτότητας και των κύριων μαρκών παγωτού (RODEO, MASTER) και γιαούρτης (Σερρών) μέσω της διαφήμισης.
3. Τη διεύρυνση – πανελλαδική κάλυψη του δικτύου πωλήσεων της επιχείρησης.
4. Την επέκταση της εξαγωγικής δραστηριότητας στα Βαλκάνια και την Ευρώπη.
5. Τη συνέχιση της συνεργασία μας με την MARS .
6. Τη διατήρηση και ενίσχυση της ετήσιας κερδοφορίας πάνω από 10% του κύκλου εργασιών της επιχείρησης.
7. Την αναβάθμιση και βέλτιστη αξιοποίηση του ανθρώπινου δυναμικού μας.

Με βάση τα προαναφερθέντα , την Έκθεση ελέγχου του Ορκωτού Ελεγκτή Λογιστή καθώς και τις ετήσιες οικονομικές καταστάσεις της 31^{ης} ΔΕΚΕΜΒΡΙΟΥ 2005 θεωρούμε ότι έχετε στην διάθεσή σας όλα τα απαραίτητα στοιχεία για να προχωρήσετε στην έγκριση των οικονομικών καταστάσεων της χρήσης που έληξε την 31^η Δεκεμβρίου 2005 και στην απαλλαγή του Διοικητικού Συμβουλίου και των Ελεγκτών από κάθε ευθύνη.

Το Διοικητικό Συμβούλιο

Ακριβές απόσπασμα από το βιβλίο πρακτικών Συνεδριάσεων του Δ.Σ

Ο Πρόεδρος & Διευθύνων Σύμβουλος

Παναγιώτης Τσινάβος

ΒΕΒΑΙΩΣΗ

Βεβαιώνεται ότι η παρούσα Έκθεση του Διοικητικού Συμβουλίου προς την Τακτική Γενική Συνέλευση των Μετόχων που αποτελείται από (3) σελίδες είναι αυτή που αναφέρεται στην έκθεση ελέγχου που χορηγήσα με ημερομηνία 15 Μαρτίου 2006

Σέρρες, 15 Μαρτίου 2006
Ο ΟΡΚΩΤΟΣ ΕΛΕΓΚΤΗΣ ΛΟΓΙΣΤΗΣ



ΓΕΩΡΓΙΟΣ Κ. ΝΙΚΟΛΟΠΟΥΛΟΣ
Α.Μ. Σ.Ο.Ε.Λ. 14131
Σ.Ο.Λ. α.ε.ο.ε

Συναλλαγές με Συνδεδεμένες Εταιρίες (σύμφωνα με το άρθρο 2 παρ. 4 του Ν. 3016/2002)

	ΟΜΙΛΟΣ		Η ΕΤΑΙΡΕΙΑ	
	1/1-31/12/2005	1/1-31/12/2004	1/1-31/12/2005	1/1-31/12/2004
α) Αγορές	0	0	0	0
β) Πωλήσεις	0	0	721.597	736.799
	ΟΜΙΛΟΣ		Η ΕΤΑΙΡΕΙΑ	
	31/12/2005	31/12/2004	31/12/2005	31/12/2004
γ) Απαιτήσεις	0	0	257.708	85.477
δ) Υποχρεώσεις	0	0	0	0

Πληροφορίες άρθρου 10 Ν. 3401/2005

ΗΜΕΡΟΜΗΝΙΑ	ΘΕΜΑ	ΤΟΠΟΣ ΚΑΤΑΧΩΡΗΣΗΣ
23/12/2005	Η ΚΡΙ ΚΡΙ ΒΙΟΜΗΧΑΝΙΑ ΓΑΛΑΚΤΟΣ Α.Β.Ε.Ε. ανακοινώνει ότι θέτει σε λειτουργία τη νέα εταιρική ιστοσελίδα της	www.ase.gr www.krikri.gr
21/12/2005	Ολοκληρώθηκε η διαδικασία καταβολής του μερίσματος χρήσης 2004, μέσω της Εθνικής Τράπεζας	www.ase.gr www.krikri.gr
21/11/2005	Αξιόλογη βελτίωση παρουσιάζουν τα οικονομικά μεγέθη της γαλακτοβιομηχανίας ΚΡΙ-ΚΡΙ Α.Β.Ε.Ε., σύμφωνα με τις δημοσιευμένες οικονομικές καταστάσεις εννιαμήνου 2005.	www.ase.gr www.krikri.gr
14/9/2005	Γνωστοποίηση σχετικά με τις Περιοδικές Οικονομικές Καταστάσεις Α' εξαμήνου - Ορθή επανάληψη	www.ase.gr www.krikri.gr
13/9/2005	Γνωστοποίηση σχετικά με τις Περιοδικές Οικονομικές Καταστάσεις Α' εξαμήνου	www.ase.gr www.krikri.gr
6/9/2005	Με σταθερά ανοδικούς ρυθμούς κινούνται τα μεγέθη της γαλακτοβιομηχανίας ΚΡΙ-ΚΡΙ, το πρώτο εξάμηνο του 2005.	www.ase.gr www.krikri.gr
28/6/2005	Τα μεγέθη του Ομίλου ΚΡΙ-ΚΡΙ παρουσίασαν σημαντική βελτίωση	www.ase.gr www.krikri.gr
9/6/2005	Το μέρισμα χρήσεως 2004 ανέρχεται σε 0,13 Ευρώ ανά μετοχή.	www.ase.gr www.krikri.gr
9/6/2005	Αποφάσεις Γενικής Συνέλευσης	www.ase.gr www.krikri.gr
9/6/2005	Διανομή μερίσματος 0,13 ευρώ ανά μετοχή	www.ase.gr www.krikri.gr
18/5/2005	Εταιρική παρουσίαση της ΚΡΙ-ΚΡΙ Α.Β.Ε.Ε., σε εκπροσώπους χρηματιστηριακών εταιριών της Β. Ελλάδας στις Σέρρες.	www.ase.gr www.krikri.gr
5/4/2005	Οικονομικά αποτελέσματα 2004 - Προοπτικές για το επόμενο έτος	www.ase.gr www.krikri.gr
28/2/2005	Οικονομικά αποτελέσματα 2004	www.ase.gr www.krikri.gr
22/2/2005	Η εταιρία προτίθεται να πραγματοποιήσει την Ετήσια Τακτική Γενική Συνέλευση των Μετόχων της, στο πρώτο δεκαπενθήμερο του Ιουνίου 2005.	www.ase.gr www.krikri.gr
10/1/2005	Εγκρίθηκε η υπαγωγή επενδυτικού σχεδίου της ΚΡΙ-ΚΡΙ Α.Β.Ε.Ε. στο επιχειρησιακό πρόγραμμα 'Ανταγωνιστικότητα' του Γ' κοινοτικού πλαισίου στήριξης.	www.ase.gr www.krikri.gr

Διαθεσιμότητα οικονομικών καταστάσεων

Οι Ετήσιες Οικονομικές Καταστάσεις της Εταιρίας σε ενοποιημένη και μη βάση, οι Εκθέσεις Διαχειρίσεως του Διοικητικού Συμβουλίου και η Έκθεση Ελέγχου του Ορκωτού Ελεγκτή Λογιστή είναι καταχωρημένες στο διαδίκτυο, στη διεύθυνση www.krikri.gr.



ΚΡΙ ΚΡΙ ΒΙΟΜΗΧΑΝΙΑ ΓΑΛΑΚΤΟΣ
ΑΝΩΝΥΜΗ ΒΙΟΜΗΧΑΝΙΚΗ ΕΜΠΟΡΙΚΗ ΕΤΑΙΡΕΙΑ (δ.τ κρι κρι)
ΣΥΝΟΠΤΙΚΑ ΟΙΚΟΝΟΜΙΚΑ ΣΤΟΙΧΕΙΑ ΚΑΙ ΠΛΗΡΟΦΟΡΙΕΣ ΤΗΣ ΧΡΗΣΗΣ από 1 Ιανουαρίου 2005 έως 31 Δεκεμβρίου 2005
(δημοσιευμένα βάσει του ν. 2190, άρθρο 135 για επιχειρήσεις που συντάσσουν ετήσιες οικονομικές καταστάσεις, ενοποιημένες και μη, κατά τα ΔΛΠ)

Τα παρακάτω στοιχεία και πληροφορίες στοχεύουν σε μια γενική ενημέρωση για την οικονομική κατάσταση και τα αποτελέσματα της « ΚΡΙ ΚΡΙ ΒΙΟΜΗΧΑΝΙΑ ΓΑΛΑΚΤΟΣ Α.Β.Ε.Ε. » Ο αναγνώστης που επιζητά να αντλήσει ολοκληρωμένη εικόνα της οικονομικής θέσης και των αποτελεσμάτων της, πρέπει να εξασφαλίσει πρόσβαση στις ετήσιες οικονομικές καταστάσεις που προβλέπουν τα Διεθνή Λογιστικά Πρότυπα, καθώς και η έκθεση ελέγχου του Ορκωτού Ελεγκτή Λογιστή. Ενδεικτικά μπορεί να ανατρέξει στη διεύθυνση διαδικτύου της, όπου αναρτώνται τα εν λόγω στοιχεία και στο Μητρώο Ανωνύμων Εταιρειών με αριθμό 30276/06/Β/93/12.

Διεύθυνση έδρας Εταιρείας: 3ο χλμ Σερρών-Δράμας, Σέρρες 62125
 ΑΡ. Μ.Α.Ε: 30276/06/Β/93/12
 Αρμόδια αρχή: Υπουργείο Ανάπτυξης
 Ημερομηνία έγκρισης οικονομικών καταστάσεων
 (από τις οποίες αντλήθηκαν τα συνοπτικά στοιχεία): 17/2/2006

Ορκωτός Ελεγκτής Λογιστής: Γεώργιος Κ. Νικολόπουλος (Α.Μ. ΣΟΕΛ 14131)
 Ελεγκτική εταιρεία: ΣΥΝΕΡΓΑΖΟΜΕΝΟΙ ΟΡΚΩΤΟΙ ΛΟΓΙΣΤΕΣ Α.Ε.Ο.Ε.
 Τύπος έκθεσης ελέγχου ελεγκτών: Με σύμφωνη γνώμη- θέμα έμφασης
 Διεύθυνση διαδικτύου εταιρείας: www.krikri.gr

Πρόεδρος & Δ/νων Σύμβουλος:
 Αντιπρόεδρος:
 Μέλη:

Σύνθεση Διοικητικού Συμβουλίου:
 Τσινάβος Παναγιώτης (εκτελεστικό μέλος)
 Κοτσαμπάσης Γεώργιος (εκτελεστικό μέλος)
 Σκιάνης Σταμάτιος (εκτελεστικό μέλος)
 Τσιότσιλας Μιχαήλ (εκτελεστικό μέλος)
 Τσινάβου Ευαγγελία (μη εκτελεστικό μέλος)
 Αλεξιάδης Κλεόβουλος (ανεξάρτητο μη εκτελεστικό μέλος)
 Ξεντές Θεόδωρος (ανεξάρτητο μη εκτελεστικό μέλος)

Θέμα έμφασης: Σύμφωνα με την Έκθεση Ελέγχου του Ορκωτού Ελεγκτή Λογιστή: "...Χωρίς να διατυπώνουμε επιφύλαξη ως προς τα συμπεράσματα του ελέγχου, εφιστούμε την προσοχή σας στο γεγονός ότι οι φορολογικές δηλώσεις για τις χρήσεις 2001 μέχρι και 2005 για τη μητρική εταιρεία και για τις χρήσεις 1997 μέχρι 2005 για τη θυγατρική της, δεν έχουν εξετασθεί από τις φορολογικές αρχές, με συνέπεια να υπάρχει το ενδεχόμενο επιβολής πρόσθετων φόρων και προσausήσεων κατά το χρόνο που θα εξετασθούν και θα οριστικοποιηθούν. Η έκβαση του φορολογικού ελέγχου δεν είναι δυνατόν να προβλεφθεί στο παρόν στάδιο και, ως εκ τούτου, δεν έχει γίνει οποιαδήποτε πρόβλεψη στις οικονομικές καταστάσεις σε σχέση με το θέμα αυτό".

ΣΤΟΙΧΕΙΑ ΙΣΟΛΟΓΙΣΜΟΥ (ετήσια ενοποιημένα και μη ενοποιημένα) (Τα ποσά εκφρασμένα σε €)					ΣΤΟΙΧΕΙΑ ΚΑΤΑΣΤΑΣΗΣ ΑΠΟΤΕΛΕΣΜΑΤΩΝ (ετήσια ενοποιημένα και μη ενοποιημένα) (Τα ποσά εκφρασμένα σε €)				
ΕΝΕΡΓΗΤΙΚΟ	ΟΜΙΛΟΣ		Η ΕΤΑΙΡΕΙΑ		Κύκλος εργασιών Μικτό κέρδος Κέρδη προ φόρων, χρηματοδοτικών, επενδυτικών αποτελεσμάτων και αποσβέσεων Κέρδη προ φόρων, χρηματοδοτικών, επενδυτικών αποτελεσμάτων Κέρδη προ φόρων σύνολο Μείον: Φόροι Κέρδη μετά από φόρους σύνολο Κατανέμονται σε: Μετόχους Εταιρείας Μετόχους Μειοψηφίας Σύνολο Κέρδη μετά από φόρους ανά μετοχή - Βασικά (σε €) Προτεινόμενο μέρισμα ανά μετοχή (σε €)	ΟΜΙΛΟΣ		Η ΕΤΑΙΡΕΙΑ	
	31/12/2005	31/12/2004	31/12/2005	31/12/2004		1/1-31/12/2005	1/1-31/12/2004	1/1-31/12/2005	1/1-31/12/2004
Πάγια στοιχεία ενεργητικού	13.036.184	13.212.191	12.205.459	12.354.599	25.373.986	22.538.469	23.854.972	20.971.658	
Ενσώματα πάγια περιουσιακά στοιχεία	121.362	145.716	121.362	145.716	12.393.867	10.484.279	11.673.617	9.753.532	
Αύλα περιουσιακά στοιχεία	51.391	544.869	51.391	544.869	4.626.561	3.437.378	4.391.679	3.160.757	
Αναβαλλόμενες φορολογικές απαιτήσεις	0	0	522.817	522.817	2.584.203	1.981.739	2.546.909	1.892.694	
Επενδύσεις σε θυγατρικές	18.979	17.909	18.979	17.909	2.574.293	2.038.333	2.548.121	1.956.362	
Λοιπές μακροπρόθεσμες απαιτήσεις	13.227.916	13.920.686	12.920.008	13.585.911	857.011	370.456	857.011	380.260	
Κυκλοφορούν ενεργητικό	2.975.953	2.372.209	2.737.991	2.203.720	1.717.282	2.408.789	1.691.110	2.336.622	
Αποθέματα	7.962.486	6.317.038	7.716.074	6.074.387	1.709.732	2.387.969	1.691.110	2.336.622	
Πελάτες και Λοιπές Απαιτήσεις	3.217	123.224	3.217	123.224	7.550	20.820	0	0	
Χρηματοοικονομικά περιουσιακά στοιχεία αποτιμώμενα στην εύλογη αξία	4.255.513	2.067.462	4.199.758	2.036.455	1.717.282	2.408.789	1.691.110	2.336.622	
Ταμιακά διαθέσιμα και ισοδύναμα	15.197.169	10.879.933	14.657.040	10.437.786	0,38	0,53	0,38	0,52	
ΣΥΝΟΛΟ ΚΥΚΛΟΦΟΡΟΥΝΤΟΣ ΕΝΕΡΓΗΤΙΚΟΥ	28.425.085	24.800.619	27.577.048	24.023.697			0,146	0,130	
ΣΥΝΟΛΟ ΕΝΕΡΓΗΤΙΚΟΥ									
ΠΛΗΘΗΤΙΚΟ Καθαρή Θέση	10.291.039	10.291.421	10.291.039	10.291.421	ΣΤΟΙΧΕΙΑ ΚΑΤΑΣΤΑΣΗΣ ΤΑΜΕΙΑΚΩΝ ΡΟΩΝ (ετήσια ενοποιημένα και μη ενοποιημένα) (Τα ποσά εκφρασμένα σε €)				
Μετοχικό κεφάλαιο	8.892.339	8.892.339	8.892.339	8.892.339	ΟΜΙΛΟΣ		Η ΕΤΑΙΡΕΙΑ		
Αποθεματικά	1.718.043	591.814	1.484.083	376.475	1/1-31/12/2005	1/1-31/12/2004	1/1-31/12/2005	1/1-31/12/2004	
Κέρδη εις νέον	20.901.421	19.775.574	20.667.461	19.560.236	2.574.293	2.038.333	2.548.121	1.956.362	
Καθαρή θέση μετόχων εταιρείας	306.859	299.308	0	0	2.042.358	1.455.639	1.844.770	1.268.063	
Δικαιώματα μειοψηφίας	21.208.280	20.074.883	20.667.461	19.560.236	68.820	27.751	68.820	27.751	
ΣΥΝΟΛΟ ΚΑΘΑΡΗΣ ΘΕΣΗΣ					(166.015)	(111.257)	(166.015)	(111.257)	
Υποχρεώσεις					(56.036)	(117.801)	(56.036)	(117.801)	
Μακροπρόθεσμες υποχρεώσεις					4.463.421	3.292.665	4.239.660	3.023.118	
Δάνεια	85.243	73.355	0	0	63.100	23.851	51.748	16.777	
Υποχρεώσεις παραγών συναξιοδότησης	365.362	296.542	365.362	296.542					
Λοιπές μακροπρόθεσμες υποχρεώσεις	0	24.791	0	24.791					
Επιχορηγήσεις	2.568.825	904.930	2.568.825	904.930					
ΣΥΝΟΛΟ ΜΑΚΡΟΠΡΟΘΕΣΜΩΝ ΥΠΟΧΡΕΩΣΕΩΝ	3.019.430	1.299.617	2.934.187	1.226.262					

Χρεωστικοί τόκοι και συναφή έξοδα

Βραχυπρόθεσμες υποχρεώσεις				
Δάνεια	138.400	124.160	0	0
Προμηθευτές και λοιπές υποχρεώσεις	3.607.465	3.175.794	3.523.890	3.120.967
Φόρος εισοδήματος και λοιποί φόροι πληρωτέοι	451.510	126.165	451.510	116.232
ΣΥΝΟΛΟ ΒΡΑΧΥΠΡΟΘΕΣΜΩΝ ΥΠΟΧΡΕΩΣΕΩΝ	4.197.375	3.426.119	3.975.400	3.237.199
ΣΥΝΟΛΟ ΥΠΟΧΡΕΩΣΕΩΝ	7.216.805	4.725.736	6.909.587	4.463.461
ΣΥΝΟΛΟ ΠΑΘΗΤΙΚΟΥ	28.425.085	24.800.619	27.577.048	24.023.697

ΣΤΟΙΧΕΙΑ ΚΑΤΑΣΤΑΣΗΣ ΜΕΤΑΒΟΛΩΝ ΚΑΘΑΡΗΣ ΘΕΣΗΣ (ετήσια ενοποιημένα και μη ενοποιημένα)				
(Τα ποσά εκφρασμένα σε €)				
	ΟΜΙΛΟΣ		Η ΕΤΑΙΡΕΙΑ	
	31/12/2005	31/12/2004	31/12/2005	31/12/2004
Καθαρή θέση έναρξης χρήσης (1.01.2005 και 1.01.2004 αντίστοιχα)	20.074.883	18.140.671	19.560.236	17.685.927
Αύξηση (μείωση) μετοχικού κεφαλαίου	0	0	0	0
Εγκριθέντα μερίσματα	(583.502)	(462.313)	(583.502)	(462.313)
Καθαρό εισόδημα καταχωρημένο απευθείας στην καθαρή θέση	(383)	(12.263)	(383)	(383)
Κέρδη/ (ζημίες) χρήσεως μετά από φόρους	1.717.282	2.408.789	1.691.110	2.336.622
Αγορές πωλήσεις ιδίων μετοχών	0	0	0	0
Καθαρή θέση λήξης χρήσεως (31.12.2005 και 31.12.2004 αντίστοιχα)	21.208.280	20.074.883	20.667.461	19.560.236

ΠΡΟΣΘΕΤΑ ΣΤΟΙΧΕΙΑ ΚΑΙ ΠΛΗΡΟΦΟΡΙΕΣ		
1. Η εταιρεία που ενοποιείται στις ανωτέρω οικονομικές καταστάσεις με τη μέθοδο της πλήρους ενοποίησης είναι :		
<u>Όνομασία</u>	<u>Έδρα</u>	<u>Ποσοστό Συμμετοχής</u>
KRI KRI D.O.O. KUMANOVO (πλήρης ενοποίηση)	Π.Γ.Δ.Μ.	71,15%

- Η μητρική εταιρεία έχει ελεγχθεί φορολογικά μέχρι και τη χρήση 2000 και η θυγατρική της μέχρι και τη χρήση 1996.
- Οι πάσης φύσεως επίδικες ή υπό διαιτησία διαφορές δεν ενδέχεται να έχουν επίπτωση στην οικονομική κατάσταση ή λειτουργία του ομίλου.
- Δεν υφίστανται εμπράγματα βάρη επί των πάγιων στοιχείων.
- Ο αριθμός του απασχολούμενου προσωπικού της Εταιρείας ανέρχεται κατά την 31η Δεκεμβρίου 2005 σε 210 και του Ομίλου σε 241 άτομα και κατά την 31η Δεκεμβρίου 2004 σε 190 και του Ομίλου σε 212 άτομα.
- Τα ποσά των πωλήσεων και αγορών σωρευτικά από την έναρξη της τρέχουσας χρήσης και τα υπόλοιπα των απαιτήσεων και υποχρεώσεων στη λήξη της τρέχουσας χρήσης, που έχουν προκύψει από συναλλαγές με τα συνδεδεμένα μέρη, όπως αυτά ορίζονται από τον ΔΛΠ 24, έχουν ως εξής:

	ΟΜΙΛΟΣ		Η ΕΤΑΙΡΕΙΑ	
	1/1-31/12/2005	1/1-31/12/2004	1/1-31/12/2005	1/1-31/12/2004
α) Αγορές	0	0	0	0
β) Πωλήσεις	0	0	721.597	736.799
	ΟΜΙΛΟΣ		Η ΕΤΑΙΡΕΙΑ	
	31/12/2005	31/12/2004	31/12/2005	31/12/2004
γ) Απαιτήσεις	0	0	257.708	85.477
δ) Υποχρεώσεις	0	0	0	0

7. Δεν υπάρχουν άλλες συνδεδεμένες εταιρείες, κατά την έννοια του ΔΛΠ 24, με τον Όμιλο της ΚΡΙ ΚΡΙ Α.Β.Ε.Ε.

Μεταβολές στο κεφάλαιο κίνησης:				
Μείωση/ (αύξηση) αποθεμάτων	(603.744)	(832.814)	(534.271)	(822.385)
Μείωση/ (αύξηση) απαιτήσεων	(1.634.465)	(1.935.962)	(1.671.277)	(1.790.428)
(Μείωση)/ αύξηση υποχρεώσεων (πλην τραπεζιών)	386.777	1.156.729	386.777	1.156.729
Μείον:				
Χρεωστικοί τόκοι και συναφή έξοδα καταβεβλημένα	(78.083)	(23.851)	(51.748)	(16.777)
Καταβεβλημένοι φόροι	(37.282)	(385.751)	(37.282)	(375.949)
Σύνολο εισροών/(εκροών) από λειτουργικές δραστηριότητες (α)	2.559.724	1.294.867	2.383.608	1.191.087
ΕΠΕΝΔΥΤΙΚΕΣ ΔΡΑΣΤΗΡΙΟΤΗΤΕΣ				
Αγορά ενσώματων και άυλων παγίων περιουσιακών στοιχείων	(1.841.060)	(5.413.626)	(1.671.277)	(5.138.607)
Εισπράξεις από πωλήσεις ενσώματων και άυλων παγίων	16.895	33.080	16.895	33.080
Τόκοι εισπραχθέντες	38.543	90.130	38.543	90.130
Μερίσματα εισπραχθέντα	599	2	599	2
Εισπράξεις επηχορηγήσεων	1.844.611	0	1.844.611	0
Εισπράξεις (πληρωμές) από πώληση (αγορά) επενδυτικών τίτλων (μετοχών, αξιογράφων)	133.826	0	133.826	0
Σύνολο εισροών/(εκροών) από επενδυτικές δραστηριότητες (β)	193.414	(5.290.414)	363.197	(5.015.395)
ΧΡΗΜΑΤΟΔΟΤΙΚΕΣ ΔΡΑΣΤΗΡΙΟΤΗΤΕΣ				
Εισπράξεις από εκδοθέντα/αναληφθέντα δάνεια	162.568	116.086	0	0
Εξοφλήσεις δανείων	(144.153)	0	0	0
Μερίσματα πληρωθέντα	(583.502)	(462.313)	(583.502)	(462.313)
Σύνολο εισροών/(εκροών) από χρηματοδοτικές δραστηριότητες (γ)	(565.087)	(346.227)	(583.502)	(462.313)
Καθαρή αύξηση/(μείωση) στα ταμιακά διαθέσιμα και ισοδύναμα χρήσεως (α+β+γ)	2.188.051	(4.341.774)	2.163.303	(4.286.621)
Ταμιακά διαθέσιμα και ισοδύναμα έναρξης χρήσεως	2.067.462	6.409.236	2.036.455	6.323.076
Ταμιακά διαθέσιμα και ισοδύναμα λήξης χρήσεως	4.255.513	2.067.462	4.199.758	2.036.455

Σέρρες, 16 Φεβρουαρίου 2005

Ο ΠΡΟΕΔΡΟΣ ΤΟΥ ΔΙΟΙΚΗΤΙΚΟΥ
ΣΥΜΒΟΥΛΙΟΥ

Ο ΟΙΚΟΝΟΜΙΚΟΣ Δ/ΝΤΗΣ
& ΜΕΛΟΣ ΤΟΥ ΔΣ

Ο ΥΠΕΥΘΥΝΟΣ ΛΟΓΙΣΤΗΡΙΟΥ

ΠΑΝΑΓΙΩΤΗΣ ΤΣΙΝΑΒΟΣ
ΑΔΤ Μ635336

ΜΙΧΑΛΗΣ ΤΣΙΟΤΣΙΑΛΑΣ
ΑΔΤ Λ593028

ΠΑΝΑΓΙΩΤΗΣ ΚΑΝΤΑΣ
ΑΔΤ Ι565264



ΚΡΙ-ΚΡΙ ΒΙΟΜΗΧΑΝΙΑ ΓΑΛΑΚΤΟΣ
ΑΝΩΝΥΜΟΣ ΒΙΟΜΗΧΑΝΙΚΗ ΚΑΙ ΕΜΠΟΡΙΚΗ ΕΤΑΙΡΕΙΑ
3ο χλμ ΣΕΡΡΩΝ-ΔΡΑΜΑΣ, ΣΕΡΡΕΣ 62125
τηλ.: +30 23210 68300, fax: +30 23210 68311
www.krikri.gr