



ΚΡΙ-ΚΡΙ ΒΙΟΜΗΧΑΝΙΑ ΓΑΛΑΚΤΟΣ
ΑΝΩΝΥΜΟΣ ΒΙΟΜΗΧΑΝΙΚΗ ΚΑΙ ΕΜΠΟΡΙΚΗ ΕΤΑΙΡΕΙΑ

ΕΤΗΣΙΟ ΔΕΛΤΙΟ
2007

Σύμφωνα με την Απόφαση 7/372/15.02.2006
του Δ.Σ. της Επιτροπής Κεφαλαιαγοράς

Σέρρες, Μάιος 2008

ΠΕΡΙΕΧΟΜΕΝΑ

- 4 Συνοπτικό Προφίλ
- 5 Βασικά Οικονομικά Στοιχεία
- 6 Επιστολή του Προέδρου & Δ/ντος Συμβούλου
- 7 Δραστηριότητα και Στρατηγική
- 23 Λειτουργική και Χρηματοοικονομική Απόδοση
- 29 Εταιρική Διακυβέρνηση
- 33 Πληροφορίες για τους Μετόχους
- 35 Οικονομικές Καταστάσεις Δ.Π.Χ.Π.



Όραμα και σχέδια
με... γάλα!

Η Βιομηχανία Γάλακτος ΚΡΙ-ΚΡΙ δραστηριοποιείται στον ευρύτερο κλάδο των γαλακτοκομικών προϊόντων.

Κύρια αντικείμενα της αποτελούν η παραγωγή και διάθεση παγωτού, γιαουρτιού και φρέσκου γάλακτος.

Η διάθεση των προϊόντων πραγματοποιείται από ευρύ πανελλαδικό δίκτυο πωλήσεων, αποτελούμενο από super markets και μικρά σημεία. Επίσης, πραγματοποιούνται εξαγωγές σε 13 χώρες της Ευρωπαϊκής Ένωσης και των Βαλκανίων.

Η έδρα της εταιρίας και η κύρια παραγωγική μονάδα της βρίσκεται στις Σέρρες. Λειτουργεί, επίσης, και παραγωγική μονάδα στην ΠΓΔΜ (θυγατρική 71,15%) για την εξυπηρέτηση των βαλκανικών αγορών. Επιπλέον, η ΚΡΙ-ΚΡΙ διαθέτει ιδιόκτητο κέντρο διανομής στον Ασπρόπυργο Αττικής, για την εξυπηρέτηση της αγοράς της Ν. Ελλάδας.

Στόχο της ΚΡΙ-ΚΡΙ αποτελεί η παραγωγή προϊόντων, σύμφωνα με τα καλύτερα δυνατά ποιοτικά πρότυπα, και η απρόσκοπτη διάθεση τους στο καταναλωτικό κοινό. Για το σκοπό αυτό επενδύει συνεχώς σε καινοτόμο παραγωγικό εξοπλισμό και σε υποδομές δικτύων διανομής.

Οι μετοχές της ΚΡΙ-ΚΡΙ διαπραγματεύονται στο Χρηματιστήριο Αξιών Αθηνών (ΧΑ: ΚΡΙ).

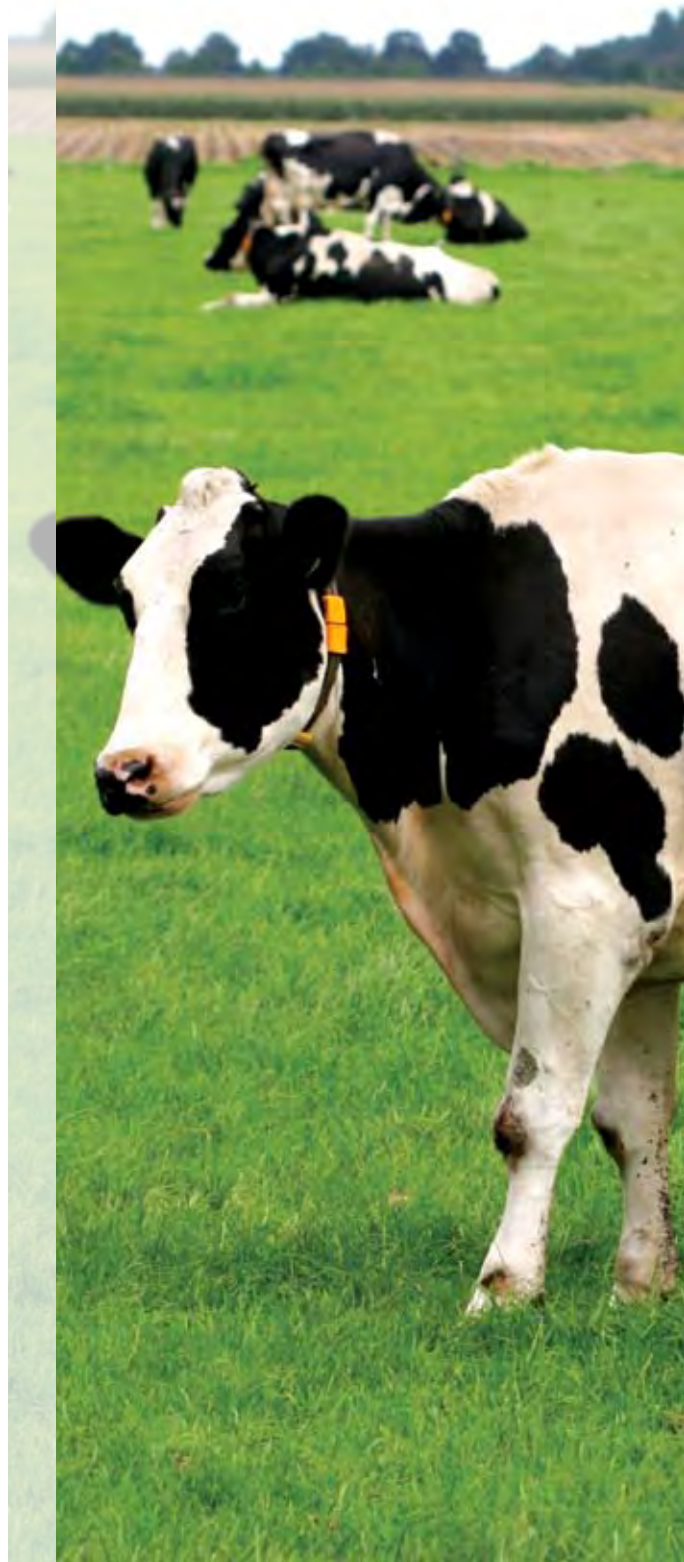

Έσοδα, κέρδη, ταμιακές ροές

€ χιλ.	2007	2006	2005
Κύκλος Εργασιών	33.742	28.284	25.374
Μικτό Κέρδος	14.717	13.644	12.394
EBITDA (κέρδη προ φόρων, τόκων και αποσβέσεων)	5.213	5.327	4.627
Λειτουργικά Κέρδη (EBIT)	3.064	3.093	2.584
Καθ. Κέρδη προ φόρων	3.093	3.131	2.574
Καθ. Κέρδη μετά φόρων	2.322	1.992	1.710
Ταμιακές ροές από λειτουργικές δραστηριότητες	2.671	3.518	2.560

Στοιχεία Ισολογισμού

€ χιλ.	2007	2006	2005
Ίδια Κεφάλαια μετόχων εταιρίας	23.628	22.203	20.901
Πάγια στοιχεία	16.894	14.118	13.228
Ενεργητικό	35.906	31.488	28.425

Προσωπικό

	2007	2006	2005
Αριθμός εργαζομένων	268	251	241
Αμοιβές προσωπικού (€ χιλ.)	6.204	5.186	4.717

Χρηματοοικονομικοί δείκτες

	2007	2006	2005
Βασικά κέρδη ανά μετοχή (€)	0,129	0,111	0,095
Μέρισμα ανά μετοχή (€)	0,055	0,050	0,037
Μικτό Περιθώριο	43,6%	48,2%	48,8%
Περιθώριο EBITDA	15,4%	18,8%	18,2%
ROE (απόδοση ιδίων κεφαλαίων)	10,1%	9,2%	4,2%
ROA (απόδοση ενεργητικού)	6,9%	6,7%	6,5%

ΠΩΛΗΣΕΙΣ ΟΜΙΛΟΥ

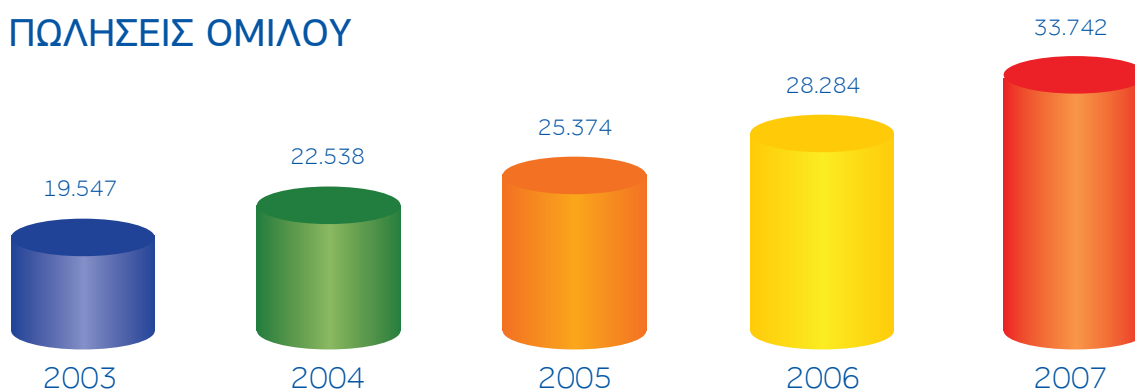

Επιστολή Προέδρου

Το 2007, ήταν μία χρονιά έντονης ανάπτυξης της δραστηριότητας, για την ΚΡΙ-ΚΡΙ. Τούτο φαίνεται, ξεκάθαρα, από τη σημαντική αύξηση, κατά +19,3%, που παρουσίασαν οι πωλήσεις του Ομίλου, σε ένα επιχειρηματικό περιβάλλον με έντονα ανταγωνιστικά χαρακτηριστικά και διαρκή κινητικότητα.

Γνωρίζοντας τις ιδιαιτερότητες της αγοράς που δραστηριοποιούμαστε, έχουμε διαμορφώσει την εταιρική μας στρατηγική, ώστε να μας προσφέρει ευελιξία και αναπτυξιακή δυναμική. Βασικούς άξονες της στρατηγικής μας αποτελούν η παραγωγή προϊόντων με υψηλή προστιθέμενη αξία, που να ανταποκρίνονται στις απαιτήσεις των καταναλωτών, και η είσοδος μας σε νέες αγορές. Με τον τρόπο αυτό, προσδοκούμε τη βελτίωση της θέσης της εταιρίας στον κλάδο και την επίτευξη σταθερά υψηλής κερδοφορίας. Στόχο αποτελεί η κατάκτηση διψήφιων μεριδίων στην εγχώρια αγορά και η διατήρηση υψηλών περιθωρίων κέρδους. Για το σκοπό αυτό, φροντίζουμε για την επέκταση και βελτίωση των παραγωγικών υποδομών και των δικτύων διάθεσης. Παράλληλα, προωθούμε την ανάπτυξη του εξαγωγικού χαρακτήρα της εταιρίας, στοχεύοντας στην επίτευξη ισχυρής παρουσίας στις βαλκανικές αγορές.

Σχετικά με τα οικονομικά αποτελέσματα της χρήσης 2007, ο κύκλος εργασιών του Ομίλου ξεπέρασε τα € 33,7 εκ., σημειώνοντας αύξηση +19,3%. Τα κέρδη προ φόρων κυμάνθηκαν στα περυσινά επίπεδα, ενώ τα ενοποιημένα κέρδη μετά φόρων διαμορφώθηκαν σε € 2,3 εκ., παρουσιάζοντας αύξηση +16,6%. Την οργανική κερδοφορία του Ομίλου έπληξε η μεγάλη αύξηση στις τιμές των πρώτων υλών, που πραγματοποιήθηκε εντός του 2007, σε συνδυασμό με τη δυσκολία μετακύλισης της συνεπαγόμενης επιβάρυνσης του κόστους των προϊόντων, στις τιμές πώλησης τους. Αποτέλεσμα ήταν το περιθώριο μικτού κέρδους του Ομίλου να αγγίξει το 43,6%, ενώ το περιθώριο EBITDA του Ομίλου να διαμορφωθεί σε 15,4%. Το Διοικητικό Συμβούλιο της εταιρίας προτίθεται να συνεχίσει τη μερισματική πολιτική που έχει υιοθετήσει. Έτσι, προτείνει αυξημένο μέρισμα € 0,055 ανά μετοχή, για το 2007, έναντι μερίσματος € 0,050 ανά μετοχή, της προηγούμενης χρήσης. Αναφορικά με τη λειτουργική μας απόδοση, εντός του 2007 συνεχίσαμε την ανανέωση της γκάμας των προϊόντων μας, ενισχύσαμε τις βασικές προϊοντικές μάρκες μας, ενώ παράλληλα δώσαμε ιδιαίτερη έμφαση στις κατηγορίες προϊόντων που παρουσιάζουν υψηλή ανάπτυξη. Όσον αφορά στη διάθεση των προϊόντων μας, προσθέσαμε 1.100 νέα σημεία πώλησης παγωτού στο δίκτυο μας. Έτσι, πλέον λειτουργούμε περισσότερα από 11.000 σημεία πώλησης στην Ελλάδα και 2.500 στις βαλκανικές χώρες, ενώ η θέση μας στον κλάδο συνεχίζει να βελτιώνεται, με

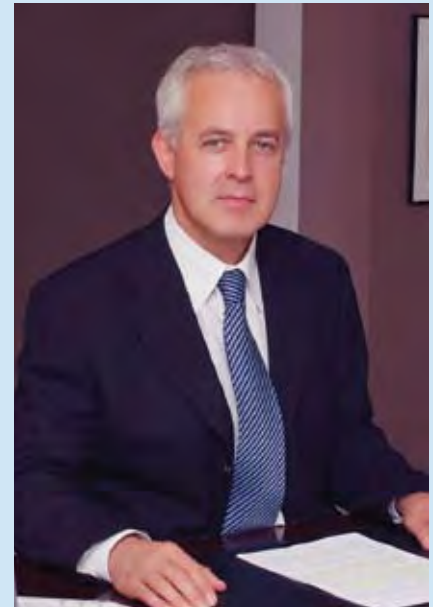

το μερίδιο μας στην αγορά παγωτού να ανέρχεται σε 7%. Στο γιαούρτι, βελτιώσαμε τη συνεργασία με όλες τις μεγάλες αλυσίδες super market, ενώ πρόσφατα συνάψαμε συμφωνία συνεργασίας και με τον όμιλο Σκλαβενίτη, που κατέχει ηγετική θέση στο λιανεμπόριο της Αττικής. Έτσι, εκτιμούμε ότι η παρουσία μας στην αγορά της Ν. Ελλάδας θα ενισχυθεί και τα μερίδια αγοράς μας στο γιαούρτι θα βελτιωθούν περαιτέρω, ξεπερνώντας το τρέχον 7% της εγχώριας αγοράς. Τέλος, οι εξαγωγές γιαουρτιού της ΚΡΙ-ΚΡΙ συνεχίζουν να αναπτύσσονται, με κύριους άξονες τις αγορές της Ιταλίας, της ΠΓΔΜ και της Βουλγαρίας.

Για την επέκταση και βελτίωση των παραγωγικών υποδομών μας και της λειτουργίας διάθεσης, συνεχίζουμε την έντονη επενδυτική δραστηριότητα. Συνολικά, το 2007 οι επενδύσεις του Ομίλου ανήλθαν σε € 4.927 χιλ., στα πλαίσια των δύο επενδυτικών προγραμμάτων που υλοποιούνται. Με το πέρας αυτών, στα μέσα του 2008, η παραγωγική δυναμικότητα και το δίκτυο πωλήσεων της ΚΡΙ-ΚΡΙ θα έχουν ενισχυθεί σημαντικά.

Για τη χρήση 2008, παραμένουμε αισιόδοξοι σχετικά με την πορεία των εργασιών και τα οικονομικά αποτελέσματα του Ομίλου. Πιστεύουμε ότι η συνεπής εφαρμογή της στρατηγικής μας και η αξιοποίηση των ευκαιριών θα αποδώσουν καρπούς.

Τέλος, εκ μέρους του Διοικητικού Συμβουλίου και των μελών της Διοίκησης, επιθυμώ να ευχαριστήσω θερμά, όλους όσους εργάστηκαν και συνεισέφεραν για την πραγμάτωση των στόχων της ΚΡΙ-ΚΡΙ, τη χρονιά που πέρασε. Εξάλλου, η διάκριση μας στον ετήσιο διαγωνισμό «Best Workplace», για το καλύτερο εργασιακό περιβάλλον, αποδεικνύει, έμπρακτα, ότι φροντίζουμε τους ανθρώπους μας, για να φροντίζουν κι αυτοί με τη σειρά τους τα προϊόντα μας.

Ο Πρόεδρος
& Δ/νων Σύμβουλος
Παν. Τσινάβος



Δραστηριότητα - Στρατηγική



1954

Ο Γιώργος Τσινάβος, ιδρυτής της εταιρίας, ανοίγει ένα μικρό ζαχαροπλαστείο στις Σέρρες που παράγει και διαθέτει παγωτά και είδη ζαχαροπλαστικής στην πόλη. Οι πρώτες διανομές παγωτού γίνονται με πλανόδιους πωλητές και ειδικά χειροκίνητα καρτσάκια που είχαν ως ψυκτικό μέσο τον πάγο και το αλάτι.

Τα παγωτά ΚΡΙ-ΚΡΙ και ιδιαίτερα το Κασάτο, ένα «ιδιαίτερο» παγωτό βασισμένο στο πρόβειο γάλα, με πολύ πλούσια γεύση, αρχίζουν να αποκτούν φήμη και εκτός των ορίων των Σερρών.

1968

Οι εγκαταστάσεις μεταφέρονται σε νέους ιδιόκτητους χώρους και το 1971 η εταιρία αποκτά την πρώτη αυτόματη γραμμή παραγωγής παγωτού, που σηματοδοτεί την αρχή μιας νέας εποχής.

1987

Κατασκευάζεται το εργοστάσιο της ΚΡΙ-ΚΡΙ με παραγωγικές μονάδες παγωτού και γιαουρτιού και, ταυτόχρονα, δημιουργείται στην Ξάνθη η πρώτη αποκλειστική αντιπροσωπεία παγωτού, εκτός του Νομού Σερρών.

1991

Ξεκινά η παραγωγή και διάθεση παραδοσιακού πρόβειου και αγελαδινού γιαουρτιού, από φρέσκο γάλα του νομού Σερρών, που κερδίζει τους καταναλωτές. Ταυτόχρονα, ξεκινά και η εξαγωγική δραστηριότητα της εταιρίας με στόχο τη Βαλκανική Αγορά και συγκεκριμένα την Π.Γ.Δ.Μ.

2007

Επιτυχημένη είσοδος της KPI-KPI στην κατηγορία του Παιδικού γιαουρτιού και κατάκτηση σημαντικού μεριδίου αγοράς. Φροντίζοντας για την ισορροπημένη και σωστή διατροφή των παιδιών η KPI-KPI δημιούργησε παιδικά γιαούρτια σε δύο απολαυστικές γεύσεις: φράουλα και μπανάνα. Τα παιδικά γιαούρτια της KPI-KPI, με τον αγαπημένο ήρωα Scooby Doo και λαχταριστά σοκομπιλάκια ION, παράγονται από φρέσκο γάλα αγελάδος και είναι εμπλουτισμένα με ασβέστιο και βιταμίνες.

2004

Η KPI-KPI εμπλουτίζει την γκάμα των προϊόντων της με τη σειρά γιαουρτιού Γιαούρτι Σερρών KPI-KPI, σε δύο τύπους: αγελάδος και στραγγιστό. Το Γιαούρτι Σερρών KPI-KPI παράγεται από ολόφρεσκο γάλα ημέρας, το οποίο συλλέγεται αποκλειστικά από επιλεγμένες κτηνοτροφικές μονάδες του νομού Σερρών.

2003

Ημερομηνία σταθμός για την εταιρία που εισάγεται στην Παράλληλη Αγορά του Χ.Α.Α. και ταυτόχρονα προβαίνει σε αύξηση του μετοχικού της κεφαλαίου. Με τα κεφάλαια που αντλεί από την εισαγωγή της στο Χ.Α.Α. προχωρεί σε επενδύσεις που αφορούν σε κτιριακές εγκαταστάσεις και μηχανολογικό εξοπλισμό, καθώς και σε ενδυνάμωση του δικτύου διανομής και πωλήσεων.

1998

Ολοκληρώνεται η κατασκευή αυτόνομου εργοστασίου παραγωγής γιαουρτιού.

2002

Η KPI-KPI κάνει ένα ακόμα βήμα μπαίνοντας στην αγορά του Φρέσκου Γάλακτος. Το Φρέσκο Γάλα KPI-KPI, με πλούσια γεύση και υψηλή διαθρεπτική αξία αποκτά ηγετική θέση στην τοπική αγορά των Σερρών.

1996

Δημιουργία υποκαταστήματος της KPI-KPI στην Αθήνα, στα πλαίσια της στρατηγικής ανάπτυξης του εμπορικού της δικτύου και της επέκτασής της στην αγορά της Αττικής.

2000

Λανσάρεται η πολύ επιτυχημένη σειρά Σπιτικό, γιαούρτι σε οικογενειακή συσκευασία 1 kg, λευκό ή με γεύση φρούτων. Το Σπιτικό, αξιοποιώντας τη διαφοροποίηση του από τα υπόλοιπα προϊόντα γιαουρτιού στην αγορά, κερδίζει την εμπιστοσύνη των καταναλωτών και γίνεται ο πρωταγωνιστής στην αγορά της οικογενειακής συσκευασίας πανελλαδικά.





Παγωτό

Η ανάπτυξη του κλάδου Παγωτού αποτελεί κύρια προτεραιότητα για την ΚΡΙ-ΚΡΙ, καθώς είναι μία κερδοφόρα δραστηριότητα όπου η εταιρία διαθέτει μεγάλη τεχνογνωσία και μακρόχρονη εμπειρία.

Η ΚΡΙ-ΚΡΙ παράγει παγωτά από την ίδρυση της το 1954, πάντα με γνώμονα την υψηλή ποιότητα και την πλούσια γεύση. Σήμερα, στα ψυγεία της ΚΡΙ-ΚΡΙ, ο καταναλωτής μπορεί να βρει όλα τα είδη τυποποιημένου παγωτού. Συγκεκριμένα, διατίθενται παγωτά ξυλάκια, πύραυλοι, κύπελλα, σάντουιτς και ατομικές μερίδες.

Επιπλέον, η γκάμα μας περιλαμβάνει και προϊόντα διαφοροποιημένα, υψηλής προστιθέμενης αξίας.

Η ΚΡΙ-ΚΡΙ παράγει, επίσης, επαγγελματικό (χύμα) παγωτό, σε 25 γεύσεις, καθώς και μίνι παγωτίνια, που διατίθενται στο κανάλι HO.RE.CA. (Hotels-Restaurants-Catering).

Τέλος, γίνεται παραγωγή παγωτών και για τρίτους, κυρίως αλυσίδες super markets και μεγάλες πολυεθνικές.

Συνεργασίες

ION

Συνεργαζόμαστε με τη βιομηχανία σοκολάτας ION. Η σοκολάτα της ION χρησιμοποιείται σε ορισμένα από τα πιο πετυχημένα παγωτά μας. Στο 2008 επεκτείνουμε τη συνεργασία μας με την ION, εμπλουτίζοντας την υπάρχουσα γκάμα co-branded προϊόντων, με νέους κωδικούς πολυσυσκευασιών.



Συνεχίζουμε την επιτυχημένη συνεργασία μας με τη MARS, στον τομέα των παγωτών. Η συνεργασία αυτή, αφορά στη διάθεση των παγωτών MARS μέσα από τα ψυγεία της ΚΡΙ-ΚΡΙ και αντίστροφα.



Επώνυμες Μάρκες



Η σειρά Master αποτελεί την πιο διαφημισμένη οικογένεια παγωτών ΚΡΙ-ΚΡΙ, με πραγματική σοκολάτα και πλούσια γεύση.



Ο αγαπημένος ήρωας των παιδιών, Scooby Doo, απέκτησε το δικό του παγωτό, σε κύπελλο που κρύβει απίθανα δώρα-έκπληξη.



Αναγνωρίζοντας την έντονη τάση ανάπτυξης της ζήτησης των παγωτών υψηλής προστιθέμενης αξίας και πλούσιας γεύσης, η ΚΡΙ-ΚΡΙ προχωρά στο λανσάρισμα νέας σειράς premium παγωτών.

Τα premium παγωτά **Ensticto**, με τις ιδιαίτερες γεύσεις τους, αναμένεται να σημειώσουν σημαντική εμπορική επιτυχία, συμπληρώνοντας αποτελεσματικά τη γκάμα των τυποποιημένων παγωτών της ΚΡΙ-ΚΡΙ.



Η επιτυχημένη οικογένεια των πυραύλων Rodeo της ΚΡΙ-ΚΡΙ ανανεώθηκε με νέες, μοντέρνες συσκευασίες. Τα Rodeo Grand, Rodeo Classic και Rodeo Moment κυκλοφορούν σε υπέροχες γεύσεις που απογειώνουν τις αισθήσεις.





Dolce Vita Οικογενειακό

Η ΚΡΙ-ΚΡΙ διαθέτει ευρεία γκάμα οικογενειακών παγωτών σε συσκευασίες του ενός και των δύο λίτρων, με την επωνυμία "DOLCE VITA". Τα παγωτά DOLCE VITA κυκλοφορούν σε ποικιλία απολαυστικών γεύσεων, με πλούσια πρόσθετα.



Dolce Vita Επαγγελματικό

Η σειρά επαγγελματικού παγωτού Dolce Vita της ΚΡΙ-ΚΡΙ καλύπτει τις ανάγκες και του πιο απαιτητικού επαγγελματία, παρέχοντας ένα ολοκληρωμένο σύστημα πώλησης με ιδιαίτερα ελκυστικό design, πρωτοποριακό διαφημιστικό υλικό και 30 υπέροχες γεύσεις. Η γκάμα του επαγγελματικού παγωτού της ΚΡΙ-ΚΡΙ συμπληρώνεται από μίνι παγωτίνια και ελκυστικές τούρτες παγωτού, που διατίθενται σε ζαχαροπλαστεία και εστιατόρια.



Εξαγωγές – Μάρκες Ιδιωτικής Ετικέτας

Αναπτύσσουμε τις εξαγωγές μας κυρίως μέσω παραγωγής προϊόντων για λογαριασμό μεγάλων πολυεθνικών εταιριών, για αγορές του εξωτερικού όπως Γερμανία, Ολλανδία, Αυστρία και Κύπρο. Επιπλέον, παράγουμε προϊόντα ιδιωτικής ετικέτας για ορισμένες από τις μεγαλύτερες αλυσίδες super markets της χώρας μας.

Διανομή

Το 2007 προσθέσαμε 1.100 νέα ψυγεία στο δίκτυο μας αυξάνοντας σημαντικά τη διαθεσιμότητα των προϊόντων μας. Επενδύουμε έντονα στην ανάπτυξη υποδομών και δικτύου πωλήσεων, ώστε να προσφέρουμε υψηλής ποιότητας υπηρεσίες στους πελάτες μας. Παράλληλα, πέρα από την επί τόπου εκπαίδευση των λιανοπωλητών ως προς το σωστό τρόπο πώλησης, η ΚΡΙ-ΚΡΙ παρέχει πλήρες ενημερωτικό έντυπο υλικό με οδηγίες και φωτογραφίες που περιγράφουν εύκολα και απλά, όλα όσα χρειάζεται να γνωρίζει ο επαγγελματίας για τη σωστή διαχείριση του παγωτού.



Επικοινωνία

Δίνουμε ιδιαίτερη βαρύτητα στη στήριξη των πωλήσεων, αλλά και τη σωστή ενημέρωση του καταναλωτή. Για το σκοπό αυτό, επενδύουμε κάθε χρόνο σημαντικά κονδύλια για διαφημίσεις και για προωθητικό υλικό. Φροντίζουμε να βελτιώνουμε την εικόνα των σημείων πώλησης, παρέχοντας ομπρέλες, τέντες και διαφημιστικές πινακίδες. Παράλληλα, προβάλλουμε τηλεοπτικές διαφημίσεις με σκοπό την ευρεία διάδοση των μηνυμάτων της στρατηγικής επικοινωνίας μας.



Τηλεοπτικό σποτ





A hand holding a glass of milk is shown in the bottom left corner. A large blue rectangular area covers the top and middle of the page. A vertical blue bar is positioned in the center, containing the title. To the right of the bar are four small blue squares stacked vertically.

Γαλακτοκομικά

Ο Έλληνας καταναλωτής δείχνει, τα τελευταία χρόνια, μία αυξανόμενη προτίμηση σε προϊόντα με ελληνική ταυτότητα και ελληνική πρώτη ύλη.

Στην ΚΡΙ-ΚΡΙ, λειτουργώντας την παραγωγική μονάδα μας στις Σέρρες, αξιοποιούμε τη μεγάλη παραγωγή γάλακτος της σερραϊκής υπαίθρου, παράγοντας εκλεκτά γαλακτοκομικά προϊόντα. Εστιάζοντας τη στρατηγική μας στην παραγωγή αγνών, αυθεντικών προϊόντων, καταφέρνουμε να ανταποκρινόμαστε με επιτυχία στις διαμορφούμενες καταναλωτικές τάσεις.

Κύριο στρατηγικό προϊόν μας, στην κατηγορία των γαλακτοκομικών προϊόντων, είναι το γιαούρτι.

Φροντίζουμε να χτίζουμε ισχυρές μάρκες, σε κάθε κατηγορία γιαουρτιού. Το δίκτυο πωλήσεων μας περιλαμβάνει όλες τις μεγάλες αλυσίδες super markets, στα ράφια των οποίων επιδιώκουμε την καλύτερη δυνατή τοποθέτηση των προϊόντων μας. Παράλληλα, αναπτύσσουμε με επιτυχία την εξαγωγική δραστηριότητα μας στις κοντινές βαλκανικές αγορές, ενώ ανιχνεύουμε ευκαιρίες στις μεγάλες αγορές της Δυτικής Ευρώπης.



Πιστοποίηση IFA

Η ΚΡΙ-ΚΡΙ είναι η μόνη βιομηχανία γάλακτος στη χώρα μας, της οποίας τα αγροκτήματα από τα οποία συλλέγει το φρέσκο γάλα, διαθέτουν πιστοποίηση κατά IFA. Η πιστοποίηση αυτή, σε συνδυασμό με το σύγχρονο εξοπλισμό των μονάδων παραγωγής μας, μπορούν να εγγυηθούν για τη φρεσκάδα, την υγιεινή, την ασφάλεια και την υψηλή διαθρεπτική αξία των γαλακτοκομικών προϊόντων μας. Η πιστοποίηση των αγροκτημάτων σημαίνει:

- ✓ Εγγύηση ασφάλειας των ζωοτροφών απαλλαγμένες από μεταλλαγμένους οργανισμούς, φυτοφάρμακα και άλλες βλαβερές ουσίες
- ✓ Σωστές συνθήκες διαβίωσης των ζώων στο στάβλο (στέγαση, διατροφή, κτηνιατρική παρακολούθηση)
- ✓ Σωστές πρακτικές υγιεινής των χώρων σταβλισμού που πηγάζουν από τα Διεθνή Πρότυπα HACCP
- ✓ Υγεία και ασφάλεια του προσωπικού που εργάζεται στα αγροκτήματα
- ✓ Σεβασμός στο περιβάλλον



Σπιτικό

Με την επωνυμία «Σπιτικό», κυκλοφορεί το επιδόρπιο γιαούρτης ευρωπαϊκού τύπου σε οικογενειακή συσκευασία (λευκό και με φρούτα). Η ΚΡΙ-ΚΡΙ ήταν από τις πρωτοπόρες εταιρείες στο λανσάρισμα της οικογενειακής συσκευασίας στο γιαούρτι, και το Σπιτικό γρήγορα κέρδισε την προτίμηση του καταναλωτικού κοινού. Σήμερα, οκτώ χρόνια μετά το λανσάρισμα του, το Σπιτικό αποτελεί ακόμα, το πρώτο σε πωλήσεις γιαούρτι, στην κατηγορία του γιαουρτιού σε οικογενειακή συσκευασία.



Γιαούρτι Σερρών

Το Αγελαδινό και το Στραγγιστό γιαούρτι Σερρών ΚΡΙ-ΚΡΙ παράγεται αποκλειστικά από ολόφρεσκο γάλα ημέρας από Πιστοποιημένες κτηνοτροφικές μονάδες του νομού Σερρών. Είναι ένα αυθεντικό, φυσικό γιαούρτι με ονομασία προέλευσης. Ένα γιαούρτι από τον τόπο του!



Παιδικά Γιούρτια

Η ΚΡΙ-ΚΡΙ διεύρυνε την προϊοντική γκάμα της και σε κατηγορίες γιαουρτιού που δεν είχε παρουσία. Με δύο νέους κωδικούς, μπήκε δυναμικά στην αναπτυσσόμενη κατηγορία του παιδικού γιαουρτιού. Τα νέα παιδικά γιαούρτια, αναπτύχθηκαν σε συνεργασία με τη σοκολατοβιομηχανία ΙΟΝ, και σημείωσαν σημαντική εμπορική επιτυχία. Στο 2008, η ΚΡΙ-ΚΡΙ προγραμματίζει το λανσάρισμα δύο νέων κωδικών παιδικού γιαουρτιού. Τα νέα γιαούρτια, με τον αγαπημένο ήρωα των παιδιών Scooby Doo, θα κυκλοφορήσουν σε υπέροχους γευστικούς συνδυασμούς φράουλα με μπισκότο και μπανάνα με μπισκότο, ενώ η συσκευασία θα περιλαμβάνει απίθανα δώρα.



Dolce Vita γιαούρτι με φρούτα

Το 2007, προχωρήσαμε στην ανάπτυξη μίας νέας σειράς γιαουρτιών με φρούτα, σε ατομικές συσκευασίες.

Τα γιαούρτια “DOLCE VITA” περιέχουν μεγάλα, ζουμερά κομμάτια φρούτων και κυκλοφορούν σε τρεις γεύσεις: φράουλα, ροδάκινο και κεράσι.



Εξαγωγές Μάρκες ιδιωτικής ετικέτας

Το ελληνικό γιαούρτι διαθέτει ιδιαίτερα καλή φήμη στις ευρωπαϊκές αγορές. Το ευνοϊκό, αυτό, κλίμα επιδιώκει να αξιοποιήσει η ΚΡΙ-ΚΡΙ, εκμεταλλεζόμενη, παράλληλα, την πλούσια εμπειρία που έχει αποκτήσει από την μακρόχρονη παρουσία της στην εγχώρια αγορά γιαουρτιού. Για το σκοπό αυτό, λάνσαρε μία σειρά στραγγιστών γιαουρτιών, με την ονομασία “YOGOOD”, στοχεύοντας αποκλειστικά στις αγορές του εξωτερικού. Παράλληλα με τις εξαγωγές, επεκτείνουμε τη δραστηριότητά μας και στην παραγωγή γαλακτοκομικών προϊόντων ιδιωτικής ετικέτας. Έτσι, καταφέρνουμε να αξιοποιούμε την τάση για συγκέντρωση της κατανάλωσης στις μεγάλες αλυσίδες. Στο πλαίσιο αυτό, έχουμε συνάψει συμφωνίες για την παραγωγή γιαουρτιών ιδιωτικής ετικέτας, με εγχώριους ομίλους super markets.



Γάλα

Η ΚΡΙ-ΚΡΙ παράγει και διαθέτει φρέσκο γάλα, πλήρες, ελαφρύ, άπαχο και κακάο. Η διάθεση του φρέσκου γάλακτος αφορά, κυρίως, στην τοπική αγορά του νομού Σερρών και δεν πραγματοποιείται σε πανελλαδικό επίπεδο. Τούτο αποτελεί στρατηγική επιλογή, αλλά και αποτέλεσμα της περιορισμένης παραγωγής του φρέσκου γάλακτος ΚΡΙ-ΚΡΙ, που προέρχεται 100% από Πιστοποιημένα αγροκτήματα του νομού Σερρών.



Ποιοτικός Έλεγχος

Τα προϊόντα μας είναι ιδιαίτερα ευαίσθητα σε αλλοιώσεις. Για τη διασφάλιση της υψηλής ποιότητας τους, επενδύουμε συνεχώς σε υποδομές ελέγχου ποιότητας, ενώ λειτουργούμε ειδικό τμήμα στελεχωμένο από ικανούς και έμπειρους επιστήμονες. Επιπλέον, το σύστημα ικνηλασιμότητας που διαθέτουμε, μας επιτρέπει να γνωρίζουμε τον προορισμό της κάθε παρτίδας που παράχθηκε, όπως και τα συστατικά που χρησιμοποιήθηκαν στην παραγωγή της. Έτσι, μπορούμε άμεσα να αντιμετωπίζουμε τυχόν προβλήματα αλλοιώσεων, διασφαλίζοντας την προστασία των καταναλωτών.



Logistics

Δίνουμε ιδιαίτερη βαρύτητα στην εφοδιαστική αλυσίδα.

Για το λόγο αυτό, φροντίζουμε να την εξελίσσουμε συνεχώς, προσαρμόζοντας την, στις μεταβαλλόμενες ανάγκες των πελατών μας και της αγοράς. Στόχο μας αποτελεί η εξασφάλιση ευελιξίας στην παραγωγική διαδικασία ώστε να ελαχιστοποιούμε το κόστος διανομής, αλλά και να ανταποκρινόμαστε άμεσα στις παραδόσεις των προϊόντων στους πελάτες μας.





1,41
1,36
521,43
37,59
41



Λειτουργική & Χρηματοοικονομική απόδοση

Το 2007 αποτέλεσε έτος έντονης ανάπτυξης της δραστηριότητας για την ΚΡΙ-ΚΡΙ. Τούτο φαίνεται καθαρά στη σημαντική αύξηση, κατά 19,3%, που παρουσίασε ο ενοποιημένος κύκλος εργασιών. Ωστόσο, την κερδοφορία του Ομίλου έπληξε η μεγάλη αύξηση στις τιμές των πρώτων υλών, που πραγματοποιήθηκε εντός του 2007, σε συνδυασμό με τη δυσκολία μετακύλισης της συνεπαγόμενης επιβάρυνσης του κόστους των προϊόντων, στις τιμές πώλησης τους. Αποτέλεσμα ήταν, το περιθώριο μικτού κέρδους του Ομίλου να αγγίξει το 43,6%, ενώ το περιθώριο EBITDA του Ομίλου να διαμορφωθεί σε 15,4%.

Πωλήσεις

Ο Κύκλος Εργασιών του Ομίλου της ΚΡΙ-ΚΡΙ άγγιξε τα € 33.742 χιλ., από € 28.284 χιλ. το 2006, καταγράφοντας αύξηση κατά 19,3%. Οι πωλήσεις παγωτού άγγιξαν τα € 18.343 χιλ., αυξημένες κατά 17,1%, ενώ οι πωλήσεις γαλακτοκομικών έφτασαν τα € 15.399 χιλ., σημειώνοντας άνοδο 22,0%, σε σχέση με το 2006.

ΠΩΛΗΣΕΙΣ ΟΜΙΛΟΥ

€ χιλ.	2007	2006	2005
ΠΑΓΩΤΟ	18.343	15.666	14.114
ΓΑΛΑΚΤΟΚΟΜΙΚΑ	15.399	12.618	11.260
	33.742	28.284	25.374

Για την επίτευξη των παραπάνω αποδόσεων, εντός του 2007, συνεχίσαμε την ανανέωση της γκάμας των προϊόντων μας, ενισχύσαμε τις βασικές προϊόντικές μάρκες μας, ενώ παράλληλα δώσαμε ιδιαίτερη έμφαση στις κατηγορίες προϊόντων που παρουσιάζουν υψηλή ανάπτυξη, ανταποκρινόμενοι στις απαιτήσεις των καταναλωτών. Όσον αφορά στη διάθεση των προϊόντων μας, εντός του 2007 προσθέσαμε 1.100 νέα σημεία πώλησης παγωτού στο δίκτυο μας. Έτσι, πλέον λειτουργούμε περισσότερα από 11.000 σημεία πώλησης στην Ελλάδα και 2.500 στις βαλκανικές χώρες, ενώ η θέση μας στον κλάδο συνεχίζει να βελτιώνεται, με το μερίδιο μας στην αγορά παγωτού να ανέρχεται σε 7%. Στο γιαούρτι, βελτιώσαμε τη συνεργασία με όλες τις μεγάλες αλυσίδες super market, ενώ πρόσφατα συνάψαμε συμφωνία συνεργασίας και με τον όμιλο Σκλαβενίτη, που κατέχει ηγετική θέση στο λιανεμπόριο της Αττικής. Έτσι, εκτιμούμε ότι η παρουσία μας στην αγορά της Ν. Ελλάδας θα ενισχυθεί και τα μερίδια αγοράς μας στο γιαούρτι θα βελτιωθούν περαιτέρω, ξεπερνώντας το τρέχον 7% της εγχώριας αγοράς. Τέλος, οι εξαγωγές γιαουρτιού της ΚΡΙ-ΚΡΙ συνεχίζουν να αναπτύσσονται, με κύριους άξονες τις αγορές της Ιταλίας, της ΠΓΔΜ και της Βουλγαρίας.

Η κατανομή των πωλήσεων μεταξύ παγωτού και γαλακτοκομικών δε μεταβλήθηκε ουσιαστικά. Τα παγωτά αποτελούν το 54% του Κύκλου Εργασιών του Ομίλου, με τα γαλακτοκομικά να καλύπτουν το υπόλοιπο 46%.

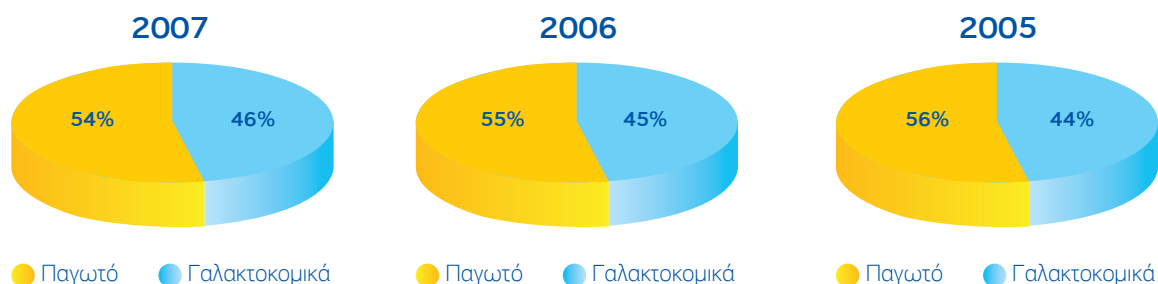

Σχετικά με τη γεωγραφική κατανομή των πωλήσεων, το μεγαλύτερο μέρος, και συγκεκριμένα το 86,4%, κατευθύνεται στην εγχώρια αγορά. Έτσι, το ποσοστό των πωλήσεων του Ομίλου που αφορά σε χώρες του εξωτερικού αγγίζει το 13,6%. Στην Ελλάδα οι πωλήσεις αυξήθηκαν κατά 18,8%, σε σχέση με το 2006. Στο εξωτερικό, η αντίστοιχη αύξηση των πωλήσεων ήταν της τάξης του 22,8%. Κύριο μοχλό ανάπτυξης αποτέλεσαν οι χώρες της Ευρωπαϊκής Ένωσης, όπου οι πωλήσεις σημείωσαν άνοδο 79,4%, ενώ οι πωλήσεις στις τρίτες χώρες παρέμειναν σχεδόν σταθερές. Η αναπτυξιακή στρατηγική της ΚΡΙ-ΚΡΙ για τις χώρες των Βαλκανίων περιλαμβάνει τη δημιουργία ισχυρών δικτύων διανομής, για τη διάθεση των επώνυμων προϊόντων της. Αντίθετα, στις χώρες της δυτικής Ευρώπης, επιδιώκουμε την παραγωγή προϊόντων για τρίτους και τη διάθεση τους μέσω των υπάρχοντων δικτύων και αλυσίδων super market. Τα προϊόντα της ΚΡΙ-ΚΡΙ, το 2007, είχαν παρουσία σε 13 χώρες του εξωτερικού, που συγκεντρώνουν χαρακτηριστικά ικανοποιητικού μεγέθους, προοπτικών ανάπτυξης και εγγύτητας στις παραγωγικές εγκαταστάσεις της εταιρείας.

ΠΩΛΗΣΕΙΣ ΟΜΙΛΟΥ

€ χιλ.	2007	2006	2005
ΕΛΛΑΔΑ	29.163	24.555	22.267
ΕΕ	1.936	1.079	776
ΤΡΙΤΕΣ ΧΩΡΕΣ	2.643	2.650	2.331
	33.742	28.284	25.374

Λειτουργικά Κέρδη – EBITDA - EBIT

Παρά τη σημαντική αύξηση του κύκλου εργασιών, η λειτουργική κερδοφορία του Ομίλου παρουσίασε αρνητική μεταβολή. Συγκεκριμένα, τα κέρδη προ φόρων, χρηματοδοτικών, επενδυτικών αποτελεσμάτων και αποσβέσεων (EBITDA) του Ομίλου άγγιξαν τα € 5.213 χιλ., έναντι € 5.327 χιλ. το 2006. Παράλληλα, τα ενοποιημένα κέρδη προ φόρων, χρηματοδοτικών και επενδυτικών αποτελεσμάτων (EBIT) διαμορφώθηκαν σε € 3.064 χιλ., από € 3.093 χιλ. της χρήσης 2006.

Κύρια αιτία της εξέλιξης αυτής είναι η μεγάλη αύξηση στις τιμές των πρώτων υλών, που πραγματοποιήθηκε εντός του 2007. Η αύξηση αυτή, στις τιμές των υλικών, επιβάρυνε σημαντικά το κόστος των προϊόντων και πίεσε τα περιθώρια λειτουργικής κερδοφορίας του Ομίλου, μιας και δεν κατέστη δυνατή η αύξηση των τιμών των προϊόντων. Επιπλέον, το 2007, δόθηκε ιδιαίτερο βάρος στη διαφήμιση και την προβολή των προϊόντων του Ομίλου, σε μία προσπάθεια στήριξης της επεκτατικής εμπορικής πολιτικής που εφαρμόστηκε. Αποτέλεσμα των ανωτέρω εξελίξεων ήταν το περιθώριο EBIT-DA του Ομίλου να διαμορφωθεί σε 15,4%, ενώ το περιθώριο EBIT να αγγίζει το 9,1%.

ΛΕΙΤΟΥΡΓΙΚΑ ΚΕΡΔΗ

€ χιλ.	2007	2006	2005
EBITDA (κέρδη προ φόρων, τόκων και αποσβέσεων)	5.213	5.327	4.627
EBIT (κέρδη προ φόρων και τόκων)	3.064	3.093	2.584

Περιθώριο EBITDA (%)



Περιθώριο EBIT (%)

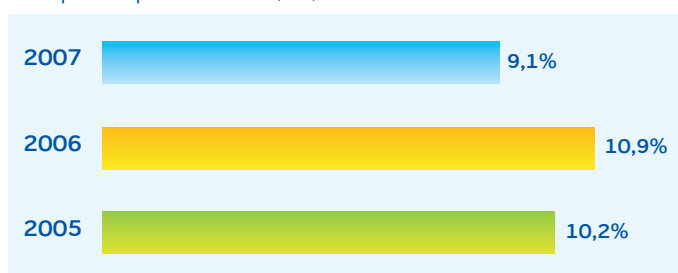

Καθαρά Κέρδη

Τα ενοποιημένα καθαρά κέρδη προ φόρων σημείωσαν οριακή μείωση και διαμορφώθηκαν στα επίπεδα των € 3.093 χιλ., έναντι € 3.131 χιλ. του 2006. Οι φόροι που αντιστοιχούν στα κέρδη της χρήσης 2007 διαμορφώθηκαν σε € 770 χιλ. Έτσι, τα καθαρά κέρδη του Ομίλου μετά την αφαίρεση των φόρων και των δικαιωμάτων μειοψηφίας, άγγιξαν τα € 2.323 χιλ., σημειώνοντας άνοδο κατά 16,6%. Αξίζει να σημειωθεί ότι τα κέρδη μετά φόρων της προηγούμενης χρήσης 2006 είναι επιβαρυνμένα με ποσό 275 χιλ. ευρώ, που αφορά στον φορολογικό έλεγχο της μητρικής εταιρίας για τις χρήσεις 2001-2004, που ολοκληρώθηκε εντός της χρήσεως του 2006.

ΚΑΘΑΡΑ ΚΕΡΔΗ

€ χιλ.	2007	2006	2005
Καθαρά Κέρδη προ φόρων	3.093	3.131	2.574
Καθαρά Κέρδη μετά φόρων	2.322	1.992	1.710
Κέρδη μετά από φόρους ανά μετοχή -Βασικά (σε €)	0,129	0,111	0,095

Χρηματοοικονομική Διάρθρωση

Αναφορικά με το Ενεργητικό του Ομίλου, η ρευστότητα υποχώρησε σε 5,9%, από 13,5% το 2006. Η μεταβολή αυτή ήταν, κυρίως, αποτέλεσμα των εκτεταμένων επενδύσεων, που πραγματοποιήθηκαν εντός του 2007, και αύξησαν τη συμμετοχή των πάγιων στοιχείων, επί του συνόλου του Ενεργητικού, σε 47,1%, από 44,8% το 2006. Τέλος, τα αποθέματα και οι απαιτήσεις διαμορφώθηκαν σε 47,1% επί του συνόλου του Ενεργητικού, ενώ το αντίστοιχο ποσοστό του 2006 ανερχόταν σε 41,6%. Η εξέλιξη αυτή, δικαιολογείται από τη σημαντική αύξηση των πωλήσεων, που οδηγεί σε μεγαλύτερες απαιτήσεις από πελάτες, όπως και σε αυξημένες ανάγκες διακράτησης αποθεμάτων.

Όσον αφορά το Παθητικό, τα Ίδια Κεφάλαια εξακολουθούν το 2007 να αποτελούν την κύρια πηγή χρηματοδότησης του Ομίλου, με τη συμμετοχή τους στην κεφαλαιακή διάρθρωση να ξεπερνά το 65%. Από τραπεζικό δανεισμό προέρχεται το 3,4% των κεφαλαίων του Ομίλου, μιας και η εταιρεία προχώρησε, εντός του 2007, σε σύναψη 10ετούς ομολογιακού δανείου ύψους € 1εκ. Τέλος, σχετική ενίσχυση επήλθε και στη συμμετοχή των υποχρεώσεων, επί του συνόλου των κεφαλαίων που διαχειρίζεται ο Όμιλος. Συγκεκριμένα, η συμμετοχή των λοιπών μακροπρόθεσμων υποχρεώσεων άγγιξε το 12,0%, από 11,4% το 2006, ενώ η συμμετοχή των λοιπών βραχυπρόθεσμων υποχρεώσεων ανήλθε σε 17,9%, από 16,5% την προηγούμενη χρήση.

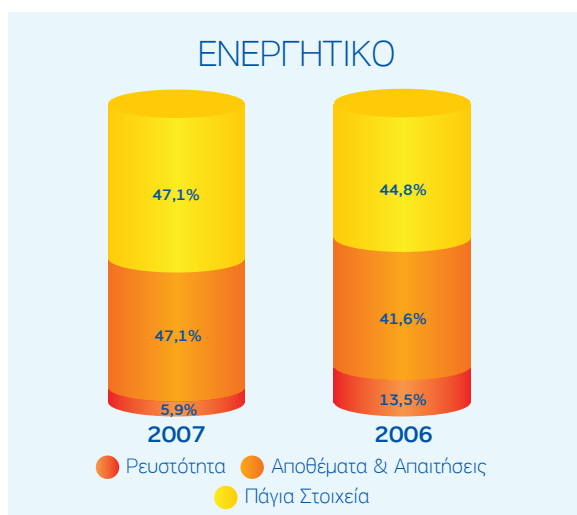

Κεφαλαιουχικές Δαπάνες

Οι επενδύσεις του Ομίλου σε πάγια στοιχεία, το 2007, άγγιξαν τα € 5 εκ. Ακολουθώντας το επενδυτικό πλάνο, κατευθύνθηκαν, κυρίως, σε μηχανήματα παραγωγής, αποθηκευτικούς χώρους, ενώ ιδιαίτερη έμφαση δόθηκε στην ενίσχυση των δικτύων διανομής, με την αγορά καταψυκτών για τα σημεία πώλησης.

Τα δύο επενδυτικά σχέδια που υλοποιούνται, για το παγωτό και τα γαλακτοκομικά, είναι συνολικού ύψους € 12 εκ. περίπου και έχουν ενταχθεί στις ευνοϊκές διατάξεις του αναπτυξιακού νόμου. Έτσι, θα επιχορηγηθούν σε ποσοστό 50%. Με το πέρας της υλοποίησής τους, στα μέσα του 2008, η παραγωγική δυναμικότητα θα αυξηθεί σημαντικά, θα δοθεί η δυνατότητα παραγωγής νέων - περισσότερο απαιτητικών- προϊόντων, ενώ παράλληλα αναμένεται βελτίωση του βιομηχανικού κόστους.

ΕΠΕΝΔΥΣΕΙΣ ΟΜΙΛΟΥ

€ χιλ.	2007	2006	2005
ΟΙΚΟΠΕΔΑ-ΚΤΙΡΙΑ	684	802	308
ΜΗΧ/ΤΑ ΠΑΡΑΓΩΓΗΣ	1.749	777	548
ΔΙΚΤΥΑ ΔΙΑΝΟΜΗΣ-ΚΑΤΑΨΥΚΤΕΣ	1.737	985	992
ΛΟΙΠΑ	756	696	300
ΣΥΝΟΛΟ	4.926	3.260	2.148

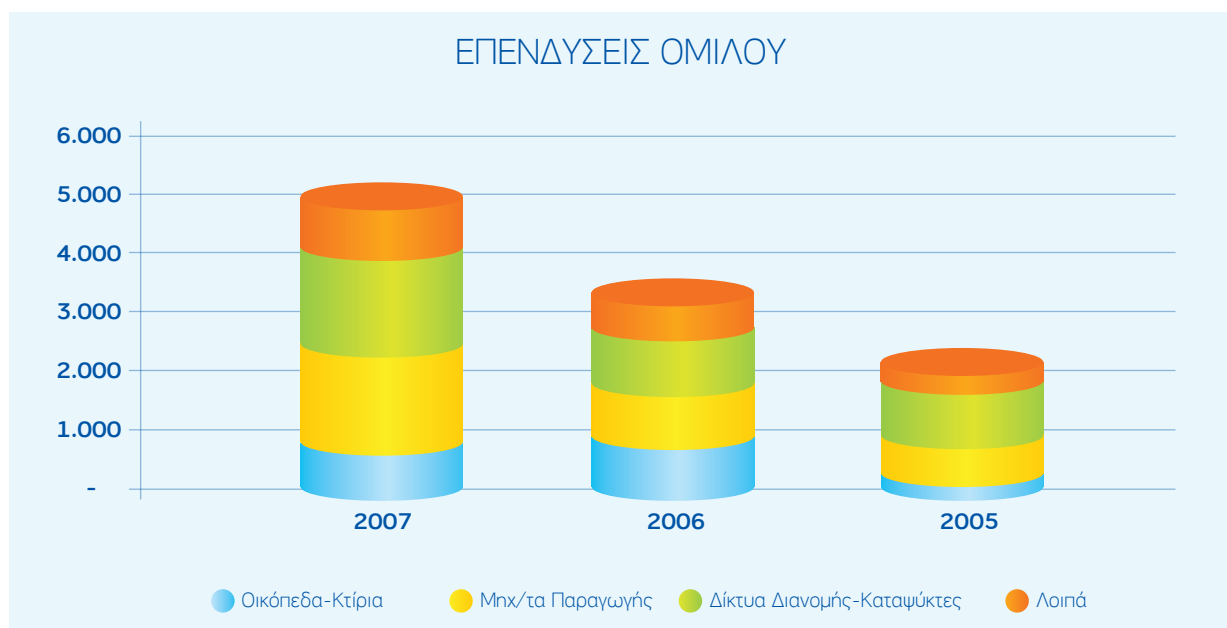

Ταμειακές Ροές

Οι ταμειακές ροές από λειτουργικές δραστηριότητες ανήλθαν σε € 2.671 χιλ., από € 3.518 χιλ., το 2006. Η μεταβολή αυτή, είναι αποτέλεσμα, κυρίως, της αυξημένης καταβολής φόρων εισοδήματος, σε συνδυασμό με τη δέσμευση υψηλότερων κονδυλίων σε αποθέματα.



Προοπτική

Η διοίκηση της KPI-KPI παραμένει αισιόδοξη, σχετικά με την πορεία των εργασιών και τα οικονομικά του αποτελέσματα του Ομίλου, για τη χρήση 2008. Το νέο έτος, ο Όμιλος θα κληθεί να αξιοποιήσει τις αναπτυξιακές ευκαιρίες που θα παρουσιαστούν, εφαρμόζοντας, με προσήλωση, τη συγκροτημένη στρατηγική του. Φυσικά, στη διαμόρφωση των τελικών αποτελεσμάτων υπεισέρχονται ορισμένοι κίνδυνοι, με κυριότερο το επίπεδο διαμόρφωσης των τιμών των πρώτων υλών και την ένταση του ανταγωνισμού. Για το 2008, η διοίκηση αναμένει άνοδο των ενοποιημένων πωλήσεων στα επίπεδα των € 39,5 εκ., και διαμόρφωση των κερδών προ φόρων του Ομίλου, σε € 4,0 εκ.



Εταιρική Διακυβέρνηση

Διοικητικό Συμβούλιο

Αποφάσεις πάνω σε θέματα πολιτικής, στρατηγικής, έγκρισης του οργανογράμματος αρμοδιοτήτων και του προϋπολογισμού, λαμβάνει αποκλειστικά το Διοικητικό Συμβούλιο της εταιρείας. Η ΚΡΙ-ΚΡΙ, συνεπής με την τρέχουσα νομοθεσία περί εταιρικής διακυβέρνησης, διοικείται από επταμελές Διοικητικό Συμβούλιο.

Η σύνθεση του έχει ως εξής:

ΟΝΟΜΑΤΕΠΩΝΥΜΟ	ΘΕΣΗ
Παναγιώτης Τσινάβος, του Γεωργίου	Πρόεδρος & Διευθύνων Σύμβουλος
Γεώργιος Κοτσαμπάσης, του Ιωάννη	Αντιπρόεδρος, Εκτελεστικό Μέλος
Σταμάτιος Σκιάνης, του Ιωάννη	Εκτελεστικό Μέλος
Μιχαήλ Τσιότσιαλας, του Γεωργίου	Εκτελεστικό Μέλος
Ευαγγελία Τσινάβου, του Σπυρίδωνος	Μη Εκτελεστικό Μέλος
Κλεόβουλος Αλεξιάδης, του Βύρωνα	Ανεξάρτητο, Μη Εκτελεστικό Μέλος
Θεόδωρος Ξεντές, του Κυρίλλου	Ανεξάρτητο, Μη Εκτελεστικό Μέλος

Παναγιώτης Τσινάβος, του Γεωργίου: Πρόεδρος Δ.Σ. & Διευθύνων Σύμβουλος

πτυχιούχος Χημικός του Αριστοτέλειου Πανεπιστημίου Θεσσαλονίκης και κάτοχος μεταπτυχιακού τίτλου από το πανεπιστήμιο του Μιλάνου με αντικείμενο την τεχνολογία γάλακτος. Το 1993 συμμετείχε στην ίδρυση της Εταιρίας. Έχει επαγγελματική εμπειρία 25 ετών.

Γεώργιος Κοτσαμπάσης, του Ιωάννη: Αντιπρόεδρος Δ.Σ., Διευθυντής Παραγωγής

πτυχιούχος Χημικός Μηχανικός του Πανεπιστημίου Βολογνία Ιταλίας το 1982 και είναι στέλεχος της Εταιρίας από το 1994. Έχει επαγγελματική εμπειρία 24 ετών.

Σταμάτιος Σκιάνης, του Ιωάννη: Μέλος Δ.Σ., Εμπορικός Διευθυντής

πτυχιούχος του τμήματος Διοίκησης Επιχειρήσεων της Α.Σ.Ο.Ε.Ε. Είναι στέλεχος της Εταιρίας από το 2002 και έχει επαγγελματική εμπειρία 28 ετών.

Μιχάλης Τσιότσιαλας, του Γεωργίου: Μέλος Δ.Σ., Διευθυντής Οικονομικού

πτυχιούχος οικονομολόγος του τμήματος Διοίκησης Επιχειρήσεων της Ανωτάτης Βιομηχανικής Σχολής Θεσσαλονίκης. Είναι στέλεχος της Εταιρίας από το 1997 και έχει επαγγελματική εμπειρία 28 ετών.

Ευαγγελία Τσινάβου του Σπυρίδωνος: Μέλος Δ.Σ

πτυχιούχος διοίκησης επιχειρήσεων του πανεπιστημίου Bristol της Αγγλίας και κάτοχος μεταπτυχιακού διπλώματος στο marketing, του City College της Θεσσαλονίκης.

Θεόδωρος Ξεντές του Κυρίλλου: Μέλος Δ.Σ

πτυχιούχος της Ανωτάτης Βιομηχανικής Σχολής Θεσσαλονίκης. Έχει εργασθεί ως στέλεχος στην Γενική Τροφίμων Α.Ε. – «Μπάρμπα Στάθης» και σήμερα είναι μέλος του Δ.Σ. και Οικονομικός Διευθυντής της «Παυλίδης Α.Ε. Μάρμαρα – Γρανίτες».

Κλεόβουλος Αλεξιάδης του Βύρωνα: Μέλος Δ.Σ

πτυχιούχος της Ανωτάτης Βιομηχανικής Σχολής Θεσσαλονίκης και κάτοχος μεταπτυχιακού τίτλου στο Marketing και Management από το I.C.B.S. Έχει εργασθεί ως στέλεχος στην Αθηναϊκή Ζυθοποιία Α.Ε. και είναι τακτικός εισηγητής της Ε.Ε.Δ.Ε. και του Chartered Institute of Marketing.

Η ΚΡΙ-ΚΡΙ αναγνωρίζει το σημαντικό ρόλο των ανεξάρτητων, μη εκτελεστικών μελών του Διοικητικού Συμβουλίου, για τη διασφάλιση των προτύπων εταιρικής διακυβέρνησης. Έτσι, έχει ορίσει δύο ανεξάρτητους συμβούλους, τους Θεόδωρο Ξεντέ και Κλεόβουλο Αλεξιάδη. Ο ρόλος τους είναι να προσφέρουν τη δική τους ανεξάρτητη και αντικειμενική άποψη, στις συσκέψεις του Διοικητικού Συμβουλίου. Ο διορισμός των μελών του Δ.Σ. πραγματοποιείται με εκλογή από τη Γενική Συνέλευση των μετόχων. Η τρέχουσα θητεία των μελών λήγει το 2010. Επίσης, η αμοιβή των μελών του Δ.Σ. υπόκειται στην έγκριση των μετόχων.

Εσωτερικός Έλεγχος

Η διενέργεια του εσωτερικού ελέγχου πραγματοποιείται σύμφωνα με τις διατάξεις που ορίζονται από τον Ν./3016/2002 και τις σχετικές διατάξεις των αποφάσεων της Επιτροπής Κεφαλαιαγοράς.

Κύριοι στόχοι του εσωτερικού ελέγχου είναι:

- Η αποτελεσματική και αποδοτική επίτευξη των επιχειρησιακών στόχων
- Η διαφύλαξη των επιχειρησιακών πόρων
- Η πλήρης συμμόρφωση με τη νομοθεσία, τις πολιτικές και διαδικασίες της εταιρίας.
- Ο έλεγχος των σχέσεων με τις συνδεδεμένες εταιρίες.

Η Επιτροπή Ελέγχου αποτελείται από τα δύο ανεξάρτητα, μη εκτελεστικά μέλη του Δ.Σ., τους Θεόδωρο Ξεντέ και Κλεόβουλο Αλεξιάδη. Στην επιτροπή αυτή αναφέρεται το τμήμα εσωτερικού ελέγχου.

Προσωπικό

Ο αριθμός του προσωπικού της ΚΡΙ-ΚΡΙ συνεχίζει να αυξάνεται με γοργούς ρυθμούς. Είναι κι αυτό, αποτέλεσμα των αναγκών που δημιουργεί η ανάπτυξη της εταιρίας. Περισσότερο σημαντικό, ωστόσο, είναι η διατήρηση της παραγωγικότητας του προσωπικού σε υψηλά επίπεδα. Για το λόγο αυτό, φροντίζουμε να διαμορφώνουμε ένα ανοιχτό περιβάλλον εργασίας, χωρίς αποκλεισμούς, να προωθούμε τον ενθουσιασμό και την αφοσίωση και να επιβραβεύουμε την υψηλής ποιότητας εκτέλεση των εργασιών.

Αριθμός προσωπικού	2007	2006	2005
Όμιλος	268	251	241
Εταιρεία	231	220	210



Ιδιαίτερη βαρύτητα δίνουμε και στην επιμόρφωση του προσωπικού. Φροντίζουμε να εξελίσσουμε τις γνώσεις του προσωπικού μας, στα αντικείμενα της εργασίας του, στοχεύοντας στην αύξηση της αποδοτικότητας του. Επιπλέον, διαθέτουμε σύστημα διαχείρισης της συλλογικής γνώσης της εταιρίας, που εξασφαλίζει την ομαλή και απρόσκοπτη λειτουργία όλων των τμημάτων της.

Το 2007, η ΚΡΙ-ΚΡΙ πέτυχε σημαντική διάκριση στον πανελλήνιο διαγωνισμό για το ιδανικότερο εργασιακό περιβάλλον. Ο διαγωνισμός Best Workplaces προκρίνει τις εταιρείες με εργασιακό περιβάλλον στο οποίο οι εργαζόμενοι εμπιστεύονται τους διοικούντες, είναι υπερήφανοι για τη δουλειά τους και απολαμβάνουν τη συνεργασία με τους συναδέλφους τους. Η ΚΡΙ-ΚΡΙ πέτυχε την κατάληψη μιας θέσης μεταξύ των 10 πρώτων εταιριών της χώρας μας, στις οποίες αξίζει να εργάζεται κανείς. Η διάκριση αυτή, αποτελεί έμπρακτη αναγνώριση της ανθρωποκεντρικής φιλοσοφίας στην εταιρεία. Δύναμη της ΚΡΙ-ΚΡΙ αποτελούν οι άνθρωποί της. Γι' αυτό και η διοίκηση της εταιρίας καταβάλλει συνεχείς προσπάθειες για την καλλιέργεια περιβάλλοντος εργασίας όπου οι εταιρικές αξίες δεν διαχωρίζονται από τις προσωπικές αξίες των εργαζομένων, Είναι οι άνθρωποι της ΚΡΙ-ΚΡΙ που αποδεικνύουν καθημερινά ότι το εργασιακό της περιβάλλον βασίζεται στην ακεραιότητα, στο σεβασμό, στην εμπιστοσύνη, στη συνεργασία και στο πάθος για πρόοδο.

Οργανόγραμμα

ΚΡΙ-ΚΡΙ ΑΒΕΕ

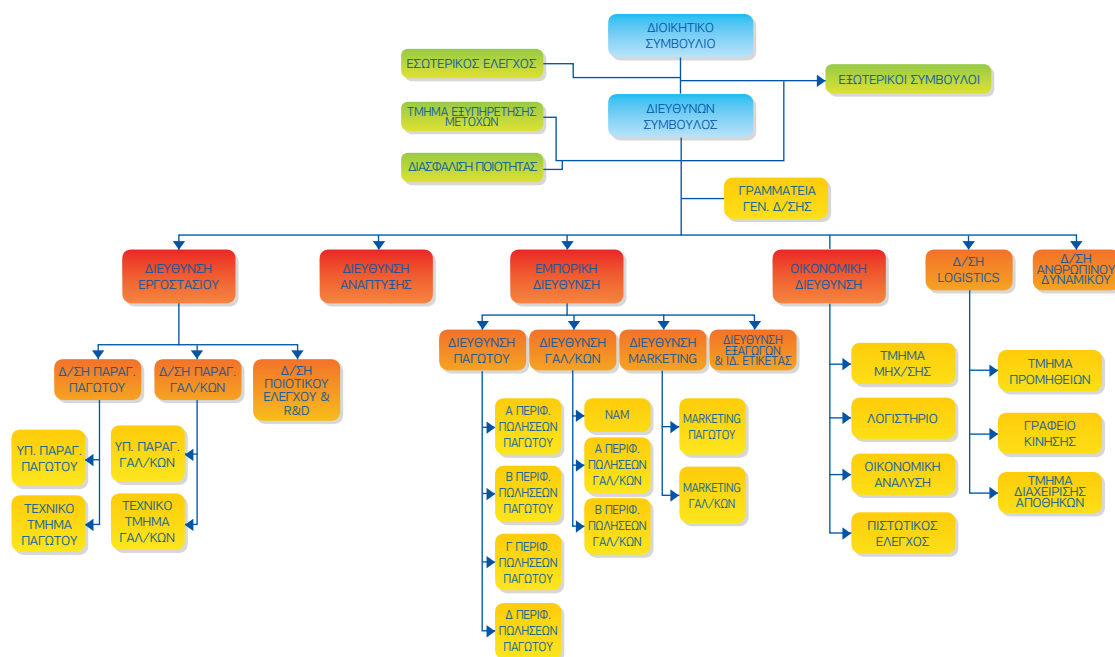



Πληροφορίες για τους Μετόχους

Στοιχεία Μετοχής

Οι μετοχές της KPI-KPI διαπραγματεύονται στο Χρηματιστήριο Αξιών Αθηνών, στην αγορά Μεσαίας και Μικρής κεφαλαιοποίησης.

Τα σύμβολα της μετοχής είναι:

KPI (XAA), KRIR.AT (Reuters), KRI GA (Bloomberg).

Ο αριθμός των μετοχών την 31η Δεκεμβρίου 2007 ήταν 17.953.920.

Στην παρούσα χρήση 2007, σύμφωνα με την αριθμ. 21/28-8-2007 απόφαση της Έκτακτης Γενικής Συνέλευσης των Μετόχων της εταιρείας έγινε μείωση της ονομαστικής αξίας των μετοχών της εταιρείας κατά ποσό 0,5 ευρώ, ήτοι από 1 ευρώ σε 0,5 ευρώ εκάστης με ταυτόχρονη αύξηση του συνολικού αριθμού τους κατά το διπλάσιο, με την έκδοση 8.976.960 νέων κοινών άυλων ονομαστικών μετοχών χωρίς μεταβολή του μετοχικού κεφαλαίου της Εταιρείας, προς το σκοπό διανομής στους μετόχους μιας (1) δωρεάν μετοχής για κάθε μια (1) παλαιά (split).

Πληροφορίες για το μέρισμα

Αποτελεί πάγια τακτική της εταιρείας, η καταβολή μερίσματος μία φορά το χρόνο. Ο παρακάτω πίνακας παρουσιάζει την εξέλιξη των καταβληθέντων μερισμάτων, τα τελευταία χρόνια. Για τη χρήση 2007, το Διοικητικό Συμβούλιο θα προτείνει στην Ετήσια Τακτική Γενική Συνέλευση την **καταβολή μερίσματος € 0,055** ανά μετοχή, έναντι € 0,050 ανά μετοχή το 2006 (αύξηση 10%).

Μέρισμα Χρήσης	Ποσό ανά μετοχή σε €*
2006	0,0500
2005	0,0365
2004	0,0325

*τα ποσά των μερισμάτων ανά μετοχή προσαρμόστηκαν, αναδρομικά, βάσει των splits στην τιμή της μετοχής, που πραγματοποιήθηκαν

Τακτικοί Ορκωτοί Ελεγκτές-Λογιστές

Η Εταιρία ελέγχεται από Ορκωτούς Ελεγκτές - Λογιστές. Τον έλεγχο των εταιρικών και ενοποιημένων οικονομικών καταστάσεων της χρήσης 2007 διενήργησε ο Ορκωτός Ελεγκτής-Λογιστής κ. Στυλιανός Ξενάκης (ΑΜ.ΣΟΕΛ 11541) της εταιρίας Σ.Ο.Λ. Α.Ε.Ο.Ε. (Φωκίωνος Νέγρη 3, 112 57 Αθήνα, τηλ. 210-8691100). Το πιστοποιητικό ελέγχου παρατίθεται στο συνημμένο Παράρτημα μαζί με τους σχετικούς ισολογισμούς.

Σημειώνεται ότι η θυγατρική KRI KRI DOO KUMANOVO βάσει του ισχύοντος νομικού πλαισίου της Π.Γ.Δ.Μ. επί του παρόντος δεν έχει υποχρέωση ελέγχου από τακτικό Ορκωτό Ελεγκτή - Λογιστή. Οι οικονομικές καταστάσεις της χρήσης 2007 ελέγχθηκαν από τον διεθνή ελεγκτικό οίκο Grant Thornton.

Πληροφορίες για μετόχους και αναλυτές

Οι ενδιαφερόμενοι μέτοχοι και οικονομικοί αναλυτές μπορούν να απευθύνονται στο Τμήμα Επενδυτικών Σχέσεων της KPI-KPI. Η ιστοσελίδα του τμήματος περιέχει πληροφορίες για τις Επενδυτικές Σχέσεις και τη μετοχή και ενημερώνεται με τις οικονομικές καταστάσεις και τις ανακοινώσεις της εταιρείας.

Υπεύθυνος Εξυπηρέτησης Μετόχων: Τσιότσιαλας Μιχάλης

Τηλ.: (+30) 2321068300

Φαξ: (+30) 2321068311

e-mail: investors@krikri.gr

website: www.krikri.gr





Οικονομικές καταστάσεις Δ.Π.Χ.Π.

ΚΡΙ-ΚΡΙ ΒΙΟΜΗΧΑΝΙΑ ΓΑΛΑΚΤΟΣ Α.Β.Ε.Ε.

**ΟΙΚΟΝΟΜΙΚΕΣ ΚΑΤΑΣΤΑΣΕΙΣ
ΑΠΛΕΣ ΚΑΙ ΕΝΟΠΟΙΗΜΕΝΕΣ ΤΗΣ 31^{ης} ΔΕΚΕΜΒΡΙΟΥ 2007
ΣΥΜΦΩΝΑ ΜΕ ΤΑ ΔΙΕΘΝΗ ΠΡΟΤΥΠΑ ΧΡΗΜΑΤΟΟΙΚΟΝΟΜΙΚΗΣ
ΠΛΗΡΟΦΟΡΗΣΗΣ**

<u>ΠΕΡΙΕΧΟΜΕΝΑ</u>	<u>Σελίδα</u>
➤ ΕΚΘΕΣΗ ΕΛΕΓΧΟΥ ΑΝΕΞΑΡΤΗΤΟΥ ΟΡΚΩΤΟΥ ΕΛΕΓΚΤΗ ΛΟΓΙΣΤΗ	3
➤ Καταστάσεις Αποτελεσμάτων (Απλές και Ενοποιημένες) για τις οικονομικές χρήσεις που έληξαν 31 Δεκεμβρίου 2007 και 31 Δεκεμβρίου 2006	5
➤ Ισολογισμοί (Απλοί και Ενοποιημένοι) της 31 ^{ης} Δεκεμβρίου 2007 και 31 ^{ης} Δεκεμβρίου 2006	6
➤ Καταστάσεις μεταβολών καθαρής θέσης (Απλές και Ενοποιημένες)	7
➤ Καταστάσεις Ταμιακών Ροών (Απλές και Ενοποιημένες) για τις οικονομικές χρήσεις που έληξαν 31 Δεκεμβρίου 2007 και 31 Δεκεμβρίου 2006	9
➤ Γενικές πληροφορίες	10
➤ Κυριότερες λογιστικές αρχές	10
➤ Σημειώσεις επί των ετήσιων Οικονομικών Καταστάσεων	23
➤ Έκθεση του Διοικητικού Συμβουλίου	45
➤ Επεξηγηματική έκθεση της ετήσιας έκθεσης του Διοικητικού Συμβουλίου	48

ΕΚΘΕΣΗ ΕΛΕΓΧΟΥ
ΑΝΕΞΑΡΤΗΤΟΥ ΟΡΚΩΤΟΥ ΕΛΕΓΚΤΗ ΛΟΓΙΣΤΗ

Προς τους κ.κ. Μετόχους της Ανώνυμης Εταιρείας
«ΚΡΙ-ΚΡΙ ΒΙΟΜΗΧΑΝΙΑ ΓΑΛΑΚΤΟΣ Α.Β.Ε.Ε.»

Έκθεση επί των Οικονομικών Καταστάσεων.

Ελέγξαμε τις συνημμένες Οικονομικές Καταστάσεις της Ανώνυμης Εταιρείας «ΚΡΙ-ΚΡΙ ΒΙΟΜΗΧΑΝΙΑ ΓΑΛΑΚΤΟΣ Α.Β.Ε.Ε.» που αποτελούνται από τον ισολογισμό της 31ης Δεκεμβρίου 2007 και τις καταστάσεις αποτελεσμάτων, μεταβολών ιδίων κεφαλαίων και ταμιακών ροών της χρήσεως που έληξε την ημερομηνία αυτή καθώς και περίληψη των σημαντικών λογιστικών πολιτικών και λοιπές επεξηγηματικές σημειώσεις.

Ευθύνη Διοίκησης για τις Οικονομικές Καταστάσεις

Η Διοίκηση της εταιρείας έχει την ευθύνη για την κατάρτιση και εύλογη παρουσίαση αυτών των Οικονομικών Καταστάσεων σύμφωνα με τα Διεθνή Πρότυπα Χρηματοοικονομικής Πληροφόρησης, όπως αυτά έχουν υιοθετηθεί από την Ευρωπαϊκή Ένωση. Η ευθύνη αυτή περιλαμβάνει σχεδιασμό, εφαρμογή και διατήρηση συστήματος εσωτερικού ελέγχου σχετικά με την κατάρτιση και εύλογη παρουσίαση οικονομικών καταστάσεων, απαλλαγμένων από ουσιώδη ανακρίβεια, που οφείλεται σε απάτη ή λάθος. Η ευθύνη αυτή περιλαμβάνει επίσης την επιλογή και εφαρμογή κατάλληλων λογιστικών πολιτικών και τη διενέργεια λογιστικών εκτιμήσεων που είναι λογικές για τις περιστάσεις.

Ευθύνη Ελεγκτή

Δική μας ευθύνη είναι η έκφραση γνώμης επί αυτών των Οικονομικών Καταστάσεων, με βάση τον έλεγχό μας. Διενεργήσαμε τον έλεγχο σύμφωνα με τα Ελληνικά Ελεγκτικά Πρότυπα, που είναι εναρμονισμένα με τα Διεθνή Ελεγκτικά Πρότυπα. Τα Πρότυπα αυτά απαιτούν τη συμμόρφωσή μας με τους κανόνες δεοντολογίας, το σχεδιασμό και τη διενέργεια του ελέγχου μας, με σκοπό την εύλογη διασφάλιση ότι οι οικονομικές καταστάσεις είναι απαλλαγμένες από ουσιώδη ανακρίβεια.

Ο έλεγχος περιλαμβάνει τη διενέργεια διαδικασιών για τη συγκέντρωση ελεγκτικών τεκμηρίων, σχετικά με τα ποσά και τις πληροφορίες που περιλαμβάνονται στις οικονομικές καταστάσεις. Οι διαδικασίες επιλέγονται κατά την κρίση του ελεγκτή και περιλαμβάνουν την εκτίμηση του κινδύνου ουσιώδους ανακρίβειας των οικονομικών καταστάσεων, λόγω απάτης ή λάθους. Για την εκτίμηση του κινδύνου αυτού, ο ελεγκτής λαμβάνει υπόψη το σύστημα εσωτερικού ελέγχου σχετικά με την κατάρτιση και εύλογη παρουσίαση των οικονομικών καταστάσεων, με σκοπό το σχεδιασμό ελεγκτικών διαδικασιών για τις περιστάσεις και όχι για την έκφραση γνώμης επί της αποτελεσματικότητας του συστήματος εσωτερικού ελέγχου της εταιρείας. Ο έλεγχος περιλαμβάνει επίσης την αξιολόγηση της καταλληλότητας των λογιστικών πολιτικών που εφαρμόστηκαν και του εύλογου των εκτιμήσεων που έγιναν από τη Διοίκηση, καθώς και αξιολόγηση της συνολικής παρουσίας των οικονομικών καταστάσεων.

Πιστεύουμε ότι τα ελεγκτικά τεκμήρια που έχουμε συγκεντρώσει είναι επαρκή και κατάλληλα για τη θεμελίωση της γνώμης μας.

Γνώμη

Κατά τη γνώμη μας, οι συνημμένες Οικονομικές Καταστάσεις παρουσιάζουν εύλογα από κάθε ουσιώδη άποψη την οικονομική κατάσταση της Εταιρείας κατά την 31 Δεκεμβρίου 2007, τη χρηματοοικονομική της επίδοση και τις Ταμιακές της Ροές για τη χρήση που έληξε την ημερομηνία αυτή σύμφωνα με τα Διεθνή Πρότυπα Χρηματοοικονομικής Πληροφόρησης, όπως αυτά υιοθετήθηκαν από την Ευρωπαϊκή Ένωση.

Χωρίς να διατυπώνουμε επιφύλαξη ως προς τα συμπεράσματα του ελέγχου μας, εφιστούμε την προσοχή σας στο γεγονός ότι οι φορολογικές δηλώσεις για τις χρήσεις 2005 - 2007 για τη μητρική εταιρεία και τη θυγατρική της, δεν έχουν εξετασθεί από τις φορολογικές αρχές, με συνέπεια να υπάρχει το ενδεχόμενο επιβολής πρόσθετων φόρων και προσαυξήσεων κατά το χρόνο που θα εξετασθούν και οριστικοποιηθούν. Η έκβαση του φορολογικού ελέγχου δεν είναι δυνατόν να προβλεφθεί στο παρόν στάδιο και, ως εκ τούτου, δεν έχει γίνει οποιαδήποτε πρόβλεψη στις οικονομικές καταστάσεις σε σχέση με το θέμα αυτό.

Αναφορά επί άλλων νομικών και κανονιστικών θεμάτων.

Το περιεχόμενο της Έκθεσης του Διοικητικού Συμβουλίου είναι συνεπές με τις συνημμένες οικονομικές καταστάσεις.

Αθήνα, 4 Μαρτίου 2008
Ο ΟΡΚΩΤΟΣ ΕΛΕΓΚΤΗΣ ΛΟΓΙΣΤΗΣ

ΣΤΥΛΙΑΝΟΣ Μ. ΞΕΝΑΚΗΣ
Α.Μ. ΣΟΕΛ 11541
ΣΟΛ α.ε.
ΟΡΚΩΤΟΙ ΕΛΕΓΚΤΕΣ ΛΟΓΙΣΤΕΣ
Φωκ. Νέγρη 3, Αθήνα
Αρ. Μ. ΣΟΕΛ 125

Κατάσταση Λογαριασμού Αποτελεσμάτων

	Σημ.	Όμιλος		Εταιρεία	
		1/1- 31/12/2007	1/1- 31/12/2006	1/1- 31/12/2007	1/1- 31/12/2006
		Κύκλος εργασιών	33.742.304	28.283.950	32.092.212
Κόστος πωληθέντων	-19.025.457	-14.640.209	-18.047.328	-13.670.939	
Μικτό κέρδος		14.716.846	13.643.741	14.044.883	12.926.450
Έξοδα διάθεσης	15	-9.864.234	-8.380.752	-9.413.736	-7.899.894
Έξοδα διοίκησης	15	-1.790.869	-1.601.485	-1.581.694	-1.407.880
Άλλα έσοδα-έξοδα (καθαρά)	16	<u>2.376</u>	<u>-568.158</u>	<u>-6.237</u>	<u>-590.601</u>
Κέρδη προ φόρων, χρηματοδοτικών και επενδυτικών αποτελεσμάτων		3.064.120	3.093.346	3.043.217	3.028.075
Χρηματοοικονομικά αποτελέσματα (καθαρά)	17	<u>28.593</u>	<u>37.575</u>	<u>74.307</u>	<u>58.807</u>
Κέρδη προ φόρων		3.092.713	3.130.921	3.117.524	3.086.882
Φόρος εισοδήματος	18	<u>-769.815</u>	<u>-1.126.423</u>	<u>-769.815</u>	<u>-1.126.423</u>
Καθαρά κέρδη χρήσεως		<u>2.322.898</u>	<u>2.004.498</u>	<u>2.347.709</u>	<u>1.960.459</u>
Κατανεμόμενα σε:					
Μετόχους της μητρικής		2.322.471	1.991.793	2.347.709	1.960.459
Δικαιώματα μειοψηφίας		<u>427</u>	<u>12.705</u>	<u>0</u>	<u>0</u>
		<u>2.322.898</u>	<u>2.004.498</u>	<u>2.347.709</u>	<u>1.960.459</u>
Κέρδη προ φόρων, χρηματοδοτικών, επενδυτικών αποτελεσμάτων και αποσβέσεων		<u>5.212.871</u>	<u>5.326.892</u>	<u>5.009.742</u>	<u>5.064.109</u>
Κέρδη ανά μετοχή που αναλογούν στους μετόχους της μητρικής για τη χρήση -Βασικά (σε ευρώ)	19	<u>0,129</u>	<u>0,111</u>	<u>0,131</u>	<u>0,109</u>
Προτεινόμενο μέρισμα ανά μετοχή				<u>0,055</u>	<u>0,050</u>

Ισολογισμοί

Σημ.	Όμιλος		Εταιρεία	
	31/12/2007	31/12/2006	31/12/2007	31/12/2006
ΕΝΕΡΓΗΤΙΚΟ				
Πάγια στοιχεία ενεργητικού				
Ενσώματα πάγια περιουσιακά στοιχεία				
1	16.773.537	14.011.755	16.050.321	13.286.791
Αύλα περιουσιακά στοιχεία	2	89.201	89.201	75.563
Επενδύσεις σε θυγατρικές	4	0	522.817	522.817
Λοιπές μακροπρόθεσμες απαιτήσεις		<u>31.172</u>	<u>31.172</u>	<u>31.172</u>
		<u>16.893.910</u>	<u>16.693.512</u>	<u>13.916.343</u>
Κυκλοφορούν ενεργητικό				
Αποθέματα	5	3.333.908	3.165.269	2.397.750
Πελάτες και λοιπές απαιτήσεις	6	13.560.614	10.562.416	13.119.137
Ταμιακά διαθέσιμα και ισοδύναμα	7	<u>2.117.226</u>	<u>4.257.629</u>	<u>2.080.577</u>
		<u>19.011.748</u>	<u>18.364.983</u>	<u>16.749.476</u>
Σύνολο ενεργητικού		<u>35.905.659</u>	<u>35.058.494</u>	<u>30.665.820</u>
ΠΑΘΗΤΙΚΟ				
Καθαρή θέση				
Μετοχικό κεφάλαιο	8	10.723.336	10.723.336	10.723.336
Αποθεματικά	9	9.487.717	8.948.790	9.487.717
Κέρδη εις νέον		<u>3.416.466</u>	<u>2.530.618</u>	<u>3.176.411</u>
Καθαρή θέση μετόχων εταιρείας		23.627.519	23.387.463	21.937.451
Δικαιώματα μειοψηφίας		<u>307.393</u>	<u>319.564</u>	<u>0</u>
Σύνολο καθαρής θέσης		<u>23.934.912</u>	<u>23.387.463</u>	<u>21.937.451</u>
Υποχρεώσεις				
Μακροπρόθεσμες υποχρεώσεις				
Δάνεια	10	1.047.135	947.500	0
Υποχρεώσεις παροχών συνταξιοδότησης	11	493.764	438.930	438.930
Αναβαλλόμενες φορολογικές υποχρεώσεις	3	542.680	542.680	204.054
Επιχορηγήσεις	12	<u>3.279.642</u>	<u>2.945.736</u>	<u>3.279.642</u>
		<u>5.363.222</u>	<u>5.263.587</u>	<u>3.588.720</u>
Βραχυπρόθεσμες υποχρεώσεις				
Δάνεια	10	186.716	52.500	0
Προμηθευτές και λοιπές υποχρεώσεις	13	5.868.570	5.802.852	4.304.335
Φόρος εισοδήματος και λοιποί φόροι πληρωτέοι	14	<u>552.239</u>	<u>835.314</u>	<u>835.314</u>
		<u>6.607.525</u>	<u>6.407.444</u>	<u>5.139.649</u>
Σύνολο υποχρεώσεων		<u>11.970.747</u>	<u>11.671.031</u>	<u>8.728.369</u>
Σύνολο παθητικού		<u>35.905.659</u>	<u>35.058.494</u>	<u>30.665.820</u>

Καταστάσεις μεταβολών καθαρής θέσης

Όμιλος

	Μετοχικό Κεφάλαιο	Υπέρ το άρτιο	Τακτικό Αποθεματικό	Αποθεματικά φορολογικών νόμων	Λοιπά αποθεματικά	Αποτελέσματα εις νέο	Δικαιώματα μειοψηφίας	Σύνολο Ιδίων Κεφαλαίων
Υπόλοιπο στις 31 Δεκεμβρίου 2005	5.520.830	4.770.208	379.699	8.474.366	38.275	1.718.043	306.859	21.208.280
Σχηματισμός/ διάθεση αποθεματικών			86.636	-30.185		-67.770		-11.319
Εγκριθέντα μερίσματα						-655.318		-655.318
Αύξηση μετοχικού κεφαλαίου	3.456.130	-3.000.000				-456.130		0
Έξοδα αύξησης κεφαλαίου		-23.832						-23.832
Καθαρό κέρδος χρήσεως						1.991.793	12.705	2.004.498
Υπόλοιπο στις 31 Δεκεμβρίου 2006	8.976.960	1.746.376	466.335	8.444.181	38.275	2.530.618	319.564	22.522.309
Υπόλοιπο στις 31 Δεκεμβρίου 2006	8.976.960	1.746.376	466.335	8.444.181	38.275	2.530.618	319.564	22.522.309
Σχηματισμός/ διάθεση αποθεματικών			99.833	439.094		-538.927		0
Εγκριθέντα μερίσματα						-897.696	-12.598	-910.294
Καθαρό κέρδος χρήσεως						2.322.471	427	2.322.898
Υπόλοιπο στις 31 Δεκεμβρίου 2007	8.976.960	1.746.376	566.167	8.883.275	38.275	3.416.466	307.393	23.934.912

Καταστάσεις μεταβολών καθαρής θέσης

Εταιρεία

	Μετοχικό Κεφάλαιο	Υπέρ το άρτιο	Τακτικό Αποθεματικό	Αποθεματικά φορολογικών νόμων	Λοιπά αποθεματικά	Αποτελέσματα εις νέο	Σύνολο Ιδίων Κεφαλαίων
Υπόλοιπο στις 31 Δεκεμβρίου 2005	5.520.830	4.770.208	379.699	8.474.366	38.275	1.484.083	20.667.461
Σχηματισμός/ διάθεση αποθεματικών			86.636	-30.185		-67.770	-11.319
Εγκριθέντα μερίσματα						-655.318	-655.318
Αύξηση μετοχικού κεφαλαίου	3.456.130	-3.000.000				-456.130	0
Έξοδα αύξησης κεφαλαίου		-23.832					-23.832
Καθαρό κέρδος χρήσεως						1.960.459	1.960.459
Υπόλοιπο στις 31 Δεκεμβρίου 2006	8.976.960	1.746.376	466.335	8.444.181	38.275	2.265.325	21.937.451
Υπόλοιπο στις 31 Δεκεμβρίου 2006	8.976.960	1.746.376	466.335	8.444.181	38.275	2.265.325	21.937.451
Σχηματισμός/ διάθεση αποθεματικών			99.833	439.094		-538.927	0
Εγκριθέντα μερίσματα						-897.696	-897.696
Καθαρό κέρδος χρήσεως						2.347.709	2.347.709
Υπόλοιπο στις 31 Δεκεμβρίου 2007	8.976.960	1.746.376	566.167	8.883.275	38.275	3.176.411	23.387.463

Καταστάσεις Ταμιακών Ροών

Έμμεση μέθοδος

	ΟΜΙΛΟΣ		ΕΤΑΙΡΕΙΑ	
	1/1- 31/12/2007	1/1- 31/12/2006	1/1- 31/12/2007	1/1- 31/12/2006
<u>ΛΕΙΤΟΥΡΓΙΚΕΣ ΔΡΑΣΤΗΡΙΟΤΗΤΕΣ</u>				
Κέρδη προ φόρων	3.092.713	3.130.921	3.117.524	3.086.882
Πλέον/Μείον προσαρμογές για:				
Αποσβέσεις	2.148.751	2.233.546	1.966.525	2.036.034
Προβλέψεις	54.834	140.572	54.834	140.572
Λοιπά μη ταμιακά στοιχεία	-691.527	-145.643	-691.527	-145.643
Αποτελέσματα (έσοδα, έξοδα, κέρδη και ζημιές) επενδυτικής δραστηριότητας	-98.690	-125.766	-124.980	-125.766
	4.506.080	5.233.631	4.322.375	4.992.080
Χρεωστικοί τόκοι και συναφή έξοδα	43.757	50.931	24.815	29.632
Μεταβολές στο κεφάλαιο κίνησης:				
Μείωση/ (αύξηση) αποθεμάτων	-784.885	433.282	-767.519	340.241
Μείωση/ (αύξηση) απαιτήσεων	-1.632.553	-2.359.834	-1.683.461	-2.371.605
(Μείωση)/ αύξηση υποχρεώσεων (πλην τραπεζών)	1.657.097	941.267	1.764.840	1.135.232
Μείον:				
Χρεωστικοί τόκοι και συναφή έξοδα καταβεβλημένα	-43.465	-50.931	-24.815	-29.632
Καταβεβλημένοι φόροι	-1.074.918	-730.475	-1.074.918	-730.475
Σύνολο εισροών/(εκροών) από λειτουργικές δραστηριότητες (α)	2.671.113	3.517.871	2.561.318	3.365.473
<u>ΕΠΕΝΔΥΤΙΚΕΣ ΔΡΑΣΤΗΡΙΟΤΗΤΕΣ</u>				
Αγορά ενσώματων και άυλων παγίων περιουσιακών στοιχείων	-5.069.809	-3.507.814	-4.889.004	-3.409.710
Εισπράξεις από πωλήσεις ενσώματων και άυλων παγίων	28.167	89.954	28.167	89.954
Τόκοι εισπραχθέντες	72.832	87.546	72.832	87.546
Εισπράξεις επιχορηγήσεων	0	523.200	0	523.200
Εισπράξεις (πληρωμές) από πώληση (αγορά) επενδυτικών τίτλων (μετοχών, αξιογράφων)	0	4.058	0	4.058
Σύνολο εισροών/(εκροών) από επενδυτικές δραστηριότητες (β)	-4.968.811	-2.803.056	-4.788.006	-2.704.952
<u>ΧΡΗΜΑΤΟΔΟΤΙΚΕΣ ΔΡΑΣΤΗΡΙΟΤΗΤΕΣ</u>				
Εισπράξεις από εκδοθέντα/αναληφθέντα δάνεια	1.244.667	128.175	1.000.000	0
Εξοφλήσεις δανείων	-177.079	-185.555	0	0
Μερίσματα πληρωθέντα	-910.294	-655.318	-897.696	-655.318
Σύνολο εισροών/(εκροών) από χρηματοδοτικές δραστηριότητες (γ)	157.294	-712.698	102.304	-655.318
Καθαρή αύξηση/(μείωση) στα ταμιακά διαθέσιμα και ισοδύναμα χρήσεως (α+β+γ)	-2.140.404	2.117	-2.124.384	5.203
Ταμιακά διαθέσιμα και ισοδύναμα έναρξης χρήσεως	4.257.629	4.255.513	4.204.960	4.199.758
Ταμιακά διαθέσιμα και ισοδύναμα λήξης χρήσεως	2.117.226	4.257.629	2.080.577	4.204.960

A. Γενικές πληροφορίες

Η εταιρεία «ΚΡΙ-ΚΡΙ ΒΙΟΜΗΧΑΝΙΑ ΓΑΛΑΚΤΟΣ ΑΝΩΝΥΜΗ ΒΙΟΜΗΧΑΝΙΚΗ ΚΑΙ ΕΜΠΟΡΙΚΗ ΕΤΑΙΡΕΙΑ με το διακριτικό τίτλο «ΚΡΙ-ΚΡΙ Α.Β.Ε.Ε.» (στο εξής αναφερόμενη ως «Εταιρεία») και η κατά 71,15% θυγατρική της ΚΡΙ ΚΡΙ ΔΟΟ ΚΥΜΑΝΟΒΟ (στο εξής αναφερόμενος ως «Όμιλος») δραστηριοποιείται στον ευρύτερο κλάδο των γαλακτοκομικών προϊόντων και ειδικότερα στην παραγωγή και εμπορία παγωτού, στην παραγωγή και εμπορία γιαούρτης και στην παραγωγή και εμπορία φρέσκου παστεριωμένου γάλακτος.

Η Εταιρεία έχει την έδρα της στο Νομό Σερρών στο 3^ο χλμ Σερρών-Δράμας, το site της είναι www.krikri.gr και είναι εισηγμένη στην Αγορά Μικρής και Μεσαίας κεφαλαιοποίησης του Χρηματιστηρίου Αθηνών (κλάδος «Τροφίμων»).

Οι οικονομικές καταστάσεις έχουν εγκριθεί προς δημοσίευση από το Διοικητικό Συμβούλιο την 12^η Φεβρουαρίου 2008.

B. Οι κυριότερες λογιστικές αρχές που χρησιμοποιεί ο Όμιλος

B.1 Πλαίσιο κατάρτισης των οικονομικών καταστάσεων

Οι παρούσες οικονομικές καταστάσεις της «ΚΡΙ-ΚΡΙ Α.Β.Ε.Ε.», που καλύπτουν τη χρήση 2007 (από 1 Ιανουαρίου 2007 έως και 31 Δεκεμβρίου 2007), έχουν συνταχθεί με βάση την αρχή του ιστορικού κόστους όπως αυτή τροποποιείται με την αναπροσαρμογή συγκεκριμένων στοιχείων ενεργητικού και παθητικού σε τρέχουσες αξίες, την αρχή της συνέχισης της δραστηριότητας του Ομίλου (going concern) και είναι σύμφωνες με τα Διεθνή Πρότυπα Χρηματοοικονομικής Πληροφόρησης (Δ.Π.Χ.Π.) όπως αυτά έχουν εκδοθεί από την Επιτροπή Διεθνών Λογιστικών Προτύπων (IASB), καθώς και των ερμηνειών τους, όπως αυτές έχουν εκδοθεί από την επιτροπή Ερμηνείας Προτύπων (I.F.R.I.C.) της IASB και τα οποία έχουν υιοθετηθεί από την Ευρωπαϊκή Ένωση.

Οι λογιστικές αρχές που περιγράφονται παρακάτω, έχουν εφαρμοσθεί σε όλες τις περιόδους που παρουσιάζονται.

Η προετοιμασία των οικονομικών καταστάσεων σύμφωνα με τις γενικά παραδεκτές λογιστικές αρχές απαιτεί τη χρήση εκτιμήσεων και υποθέσεων που επηρεάζουν τα υπόλοιπα των λογαριασμών ενεργητικού και παθητικού και γνωστοποίηση των ενδεχόμενων στοιχείων ενεργητικού και παθητικού κατά την ημερομηνία σύνταξης των οικονομικών καταστάσεων, καθώς και τα παρουσιαζόμενα έσοδα και έξοδα κατά τις υπό εξέταση περιόδους. Αν και οι συγκεκριμένες εκτιμήσεις είναι βασισμένες στις βέλτιστες γνώσεις της Διοίκησης (του Ομίλου), τα πραγματικά αποτελέσματα ενδέχεται τελικά να διαφέρουν από τις εκτιμήσεις αυτές.

Νέα πρότυπα, τροποποιήσεις προτύπων και διερμηνείες:

Νέα πρότυπα, τροποποιήσεις προτύπων και διερμηνείες έχουν εκδοθεί, τα οποία είναι υποχρεωτικά για λογιστικές περιόδους που ξεκινούν κατά τη διάρκεια της παρούσας χρήσης ή μεταγενέστερα. Η εκτίμηση του Ομίλου σχετικά με την επίδραση από την εφαρμογή αυτών των νέων προτύπων και διερμηνειών παρατίθεται παρακάτω.

Πρότυπα υποχρεωτικά για το 2007:

ΔΠΧΠ 7 - Χρηματοοικονομικά εργαλεία: Γνωστοποιήσεις και συμπληρωματική τροποποίηση στο ΔΛΠ 1 - Παρουσίαση των Οικονομικών Καταστάσεων- Γνωστοποιήσεις Κεφαλαίου

Το πρότυπο και η τροποποίηση εισάγουν επιπλέον γνωστοποιήσεις με σκοπό τη βελτίωση της παρεχόμενης πληροφόρησης σχετικά με τα χρηματοοικονομικά μέσα και δεν έχουν επίπτωση στην ταξινόμηση και αποτίμηση των χρηματοοικονομικών μέσων του Ομίλου, ούτε στις γνωστοποιήσεις που αφορούν τη φορολογία και τους προμηθευτές και λοιπές υποχρεώσεις. Οι πρόνοιες του συγκεκριμένου προτύπου έχουν εφαρμοστεί στη σύνταξη των οικονομικών καταστάσεων.

Διερμηνείες υποχρεωτικές για το 2007:

ΔΕΕΧΠ 7 - Εφαρμογή της μεθόδου επαναδιατύπωσης του ΔΛΠ 29

Η διερμηνεία παρέχει καθοδήγηση σχετικά με την εφαρμογή του ΔΛΠ 29 σε μια περίοδο παρουσίασης στην οποία μια επιχείρηση αναγνωρίζει την ύπαρξη υπερπληθωρισμού στην οικονομία του λειτουργικού νομίσματός της, εφόσον η οικονομία δεν ήταν υπερπληθωριστική στην προγενέστερη περίοδο. Δεδομένου ότι καμία από τις εταιρείες του Ομίλου δεν λειτουργεί σε μια υπερπληθωριστική οικονομία, αυτή η διερμηνεία δεν θα επηρεάσει τις οικονομικές καταστάσεις του Ομίλου.

ΔΕΕΧΠ 8 - Πεδίο εφαρμογής ΔΠΧΠ 2

Η διερμηνεία εξετάζει συναλλαγές που περιλαμβάνουν την έκδοση συμμετοχικών τίτλων - όπου το αναγνωρίσιμο λαμβανόμενο τίμημα είναι μικρότερο από την εύλογη αξία των συμμετοχικών τίτλων που εκδόθηκαν - προκειμένου να καθοριστεί εάν εμπίπτουν ή όχι στο πεδίο εφαρμογής του ΔΠΧΠ 2. Η διερμηνεία δεν θα επηρεάσει τις οικονομικές καταστάσεις του Ομίλου.

ΔΕΕΧΠ 9 - Επαναξιολόγηση Ενσωματωμένων Παράγωγων

Η διερμηνεία απαιτεί μια οικονομική οντότητα να αξιολογήσει εάν ένα ενσωματωμένο παράγωγο πρέπει για να διαχωριστεί από τη σύμβαση με την οποία αποκτήθηκε και να αξιολογηθεί ως μεμονωμένο παράγωγο όταν η οικονομική οντότητα γίνεται αρχικά συμβαλλόμενο μέρος στη σύμβαση. Η διερμηνεία δεν έχει εφαρμογή στον Όμιλο.

ΔΕΕΧΠ 10 - Ενδιάμεσες Οικονομικές Καταστάσεις και Απομείωση

Η διερμηνεία απαγορεύει τις ζημίες απομείωσης που αναγνωρίζονται σε μια ενδιάμεση περίοδο, όσον αφορά την υπεραξία, τις επενδύσεις σε συμμετοχικούς τίτλους και τις επενδύσεις σε χρηματοοικονομικά περιουσιακά στοιχεία που αναγνωρίζονται σε κόστος, να αντιστραφούν σε ισολογισμούς μεταγενέστερων ημερομηνιών. Η διερμηνεία δεν επηρεάζει τις οικονομικές καταστάσεις του Ομίλου.

Πρότυπα υποχρεωτικά μετά από την 1^η Ιανουαρίου 2008:

ΔΠΧΠ 8 - Τομείς Δραστηριοτήτων

Το πρότυπο έχει εφαρμογή από την 1η Ιανουαρίου 2009 και αντικαθιστά το ΔΛΠ 14, κάτω από το οποίο οι τομείς αναγνωρίζονταν και παρουσιάζονταν με βάση μια ανάλυση απόδοσης και κινδύνου. Σύμφωνα με το ΔΠΧΠ 8 οι τομείς αποτελούν συστατικά μιας οικονομικής οντότητας που εξετάζονται τακτικά από τον Διευθύνοντα Σύμβουλο / Διοικητικό Συμβούλιο της οικονομικής οντότητας και παρουσιάζονται στις οικονομικές καταστάσεις με βάση αυτήν την εσωτερική κατηγοριοποίηση. Ο Όμιλος θα εφαρμόσει το ΔΠΧΠ 8 από την 1 Ιανουαρίου 2009.

ΔΛΠ 23 – Κόστος Δανεισμού

Η αναθεωρημένη έκδοση του παραπάνω προτύπου έχει εφαρμογή από την 1η Ιανουαρίου 2009. Η βασική διαφορά σε σχέση με την προηγούμενη έκδοση αφορά στην κατάργηση της επιλογής αναγνώρισης ως έξοδο του κόστους δανεισμού που σχετίζεται με περιουσιακά στοιχεία ενεργητικού, τα οποία απαιτείται ένα σημαντικό χρονικό διάστημα προκειμένου να μπορέσουν να λειτουργήσουν ή να πωληθούν. Ο Όμιλος θα εφαρμόσει το ΔΛΠ 23 από την 1 Ιανουαρίου 2009.

Διερμηνείες υποχρεωτικές μετά από την 1η Ιανουαρίου 2008:

ΔΕΕΧΠ 11 - ΔΠΧΠ 2: Συναλλαγές Ιδίων Μετοχών Ομίλου

Η διερμηνεία έχει εφαρμογή από την 1η Μαρτίου 2007 και διασαφηνίζει το χειρισμό όπου οι υπάλληλοι μιας θυγατρικής εταιρείας λαμβάνουν μετοχές της μητρικής εταιρείας. Επίσης διασαφηνίζει εάν ορισμένοι τύποι συναλλαγών πρέπει να λογίζονται ως συναλλαγές με διακανονισμό με συμμετοχικούς τίτλους ή συναλλαγές με διακανονισμό τοις μετρητοίς. Η διερμηνεία δεν θα επηρεάσει τις οικονομικές καταστάσεις του Ομίλου.

ΔΕΕΧΠ 12 - Συμφωνίες Παραχώρησης

Η διερμηνεία έχει εφαρμογή από την 1η Ιανουαρίου 2008 και αναφέρεται στις εταιρείες που συμμετέχουν σε συμφωνίες παραχώρησης. Η διερμηνεία δεν έχει εφαρμογή στον Όμιλο.

ΔΕΕΧΠ 13 – Προγράμματα Πιστότητας Πελατών

Η διερμηνεία έχει εφαρμογή από την 1η Ιουλίου 2008 και διασαφηνίζει τον χειρισμό των εταιρειών που χορηγούν κάποιας μορφής επιβράβευση πιστότητας όπως "πόντους" ή "ταξιδιωτικά μίλια" σε πελάτες που αγοράζουν αγαθά ή υπηρεσίες. Η διερμηνεία δεν έχει εφαρμογή στον Όμιλο.

ΔΕΕΧΠ 14 – Όρια περιουσιακών στοιχείων καθορισμένων παροχών, ελάχιστο απαιτούμενο σχηματισμένο κεφάλαιο και η αλληλεπίδρασή τους

Η διερμηνεία έχει εφαρμογή από την 1η Ιανουαρίου 2008 και αναφέρεται σε παροχές μετά την έξοδο από την υπηρεσία και άλλα μακροχρόνια προγράμματα καθορισμένων παροχών προς τους εργαζόμενους. Η διερμηνεία διασαφηνίζει τότε οικονομικά οφέλη με τη μορφή επιστροφών από το πρόγραμμα ή μειώσεων μελλοντικών εισφορών στο πρόγραμμα πρέπει να θεωρηθούν ως διαθέσιμα, πως η ύπαρξη ελαχίστου απαιτούμενου σχηματισμένου κεφαλαίου ενδεχομένως θα επηρέαζε τα διαθέσιμα οικονομικά οφέλη με τη μορφή μειώσεων μελλοντικών εισφορών και τότε η ύπαρξη ελαχίστου απαιτούμενου σχηματισμένου κεφαλαίου θα δημιουργούσε υποχρέωση. Εφόσον ο Όμιλος δεν έχει τέτοια προγράμματα παροχών για τους εργαζόμενους, η διερμηνεία δεν έχει εφαρμογή στον Όμιλο.

B.2 Ενοποίηση

(α) Βάση Ενοποίησης

Οι ενοποιημένες οικονομικές καταστάσεις αποτελούνται από τις οικονομικές καταστάσεις της Μητρικής και της θυγατρικής εταιρείας της:

<u>Όνομασία θυγατρικής</u>	<u>Χώρα έδρας</u>	<u>Δραστηριότητα</u>	<u>Συμμετοχή</u>
KRI KRI DOO KUMANOVO	Π.Γ.Δ.Μ	Παγωτό, γιαούρτι, ξυνόγαλο	71,15%

(β) Θυγατρικές εταιρείες

Οι θυγατρικές είναι επιχειρήσεις πάνω στις οποίες ασκείται έλεγχος από τη μητρική. Οι θυγατρικές ενοποιούνται πλήρως (ολική ενοποίηση) από την ημερομηνία που αποκτάται ο έλεγχος επ' αυτών και παύουν να ενοποιούνται από την ημερομηνία που τέτοιος έλεγχος δεν υφίσταται. Η χρησιμοποιούμενη λογιστική μέθοδος για την ενοποίηση είναι η μέθοδος της αγοράς. Το κόστος απόκτησης μιας θυγατρικής είναι η εύλογη αξία των περιουσιακών στοιχείων που δόθηκαν, των συμμετοχικών τίτλων που εκδόθηκαν και των υποχρεώσεων που αναλήφθηκαν κατά την ημερομηνία της ανταλλαγής, πλέον τυχόν κόστους άμεσα επιρριπτέου στη συναλλαγή. Τα εξατομικευμένα περιουσιακά στοιχεία, υποχρεώσεις και ενδεχόμενες υποχρεώσεις που συνιστούν μια επιχειρηματική ενοποίηση αποτιμώνται κατά την απόκτηση στις εύλογες αξίες τους, ανεξαρτήτως του ποσοστού συμμετοχής. Το πέραν, της εύλογης αξίας των επί μέρους στοιχείων που αποκτήθηκαν, κόστος, καταχωρείται ως υπεραξία. Αν το συνολικό κόστος της απόκτησης είναι μικρότερο από την εύλογη αξία των επί μέρους στοιχείων που αποκτήθηκαν, η διαφορά καταχωρείται άμεσα στα αποτελέσματα. Διεταιρικές συναλλαγές – διεταιρικά υπόλοιπα και μη πραγματοποιημένα κέρδη από συναλλαγές μεταξύ των εταιρειών του ομίλου απαλείφονται. Οι μη πραγματοποιημένες ζημίες, απαλείφονται εκτός εάν η συναλλαγή παρέχει ενδείξεις απομείωσης, του μεταβιβασθέντος περιουσιακού στοιχείου. Οι λογιστικές αρχές της θυγατρικής έχουν τροποποιηθεί ώστε να είναι ομοιόμορφες με αυτές που έχουν υιοθετηθεί από τον όμιλο.

(γ) Εξαίρεση του Δ.Π.Χ.Π. 1

Ο Όμιλος έχει χρησιμοποιήσει την εξαίρεση του Δ.Π.Χ.Π. 1 και δεν έχει επαναδιατυπώσει τις ενοποιήσεις επιχειρήσεων που έγιναν πριν την ημερομηνία μετάβασης (01.01.2004) .

B.3 Μετατροπή ξένων νομισμάτων

Η Εταιρεία τηρεί τα λογιστικά βιβλία της σε Ευρώ. Συναλλαγές που γίνονται σε ξένα νομίσματα μετατρέπονται σε Ευρώ με βάση την επίσημη τιμή του ξένου νομίσματος που ισχύει την ημέρα της συναλλαγής. Κατά την ημέρα του Ισολογισμού, οι απαιτήσεις και υποχρεώσεις σε ξένα νομίσματα μετατρέπονται σε Ευρώ με βάση την επίσημη τιμή του ξένου νομίσματος που ισχύει την αντίστοιχη ημερομηνία. Τα κέρδη ή ζημίες από συναλλαγματικές διαφορές περιλαμβάνονται στις Καταστάσεις Αποτελεσμάτων.

B.4 Ενσώματα περιουσιακά στοιχεία

Τα ενσώματα περιουσιακά στοιχεία αποτιμώνται στο ιστορικό κόστος κτήσεως, μειωμένα με τις σωρευμένες αποσβέσεις. Το κόστος κτήσεως περιλαμβάνει όλες τις άμεσα επιρριπτές δαπάνες για την απόκτηση των στοιχείων. Οι επισκευές και οι συντηρήσεις καταχωρούνται στα αποτελέσματα της χρήσης που πραγματοποιούνται. Τυχόν αναπροσαρμογές παγίων που έχουν πραγματοποιηθεί, βάσει της ισχύουσας Ελληνικής νομοθεσίας, αντिलογίζονται. Σημαντικές μεταγενέστερες προσθήκες και βελτιώσεις κεφαλοποιούνται στο κόστος των σχετικών παγίων εφόσον προσαυξάνουν την ωφέλιμη ζωή ή και την παραγωγική δυναμικότητα του παγίου ή μειώνουν το κόστος λειτουργίας του. Τα οικόπεδα δεν αποσβένονται. Οι αποσβέσεις των άλλων στοιχείων υπολογίζονται με τη σταθερή μέθοδο μέσα στην ωφέλιμη ζωή τους που έχει ως εξής:

Κτίρια	40-100 Έτη
Μηχανολογικός εξοπλισμός	5-13 Έτη
Μεταφορικά μέσα	5-7 Έτη
Έπιπλα και λοιπός εξοπλισμός	4-7 Έτη

Οι υπολειμματικές αξίες και οι ωφέλιμες ζωές των ενσώματων παγίων υπόκεινται σε επανεξέταση σε κάθε ετήσιο ισολογισμό. Όταν οι λογιστικές αξίες των ενσώματων παγίων υπερβαίνουν την ανακτήσιμη αξία τους, οι διαφορές (απομείωση) καταχωρούνται ως έξοδα στ' αποτελέσματα. Κατά την απόσυρση ή πώληση κάποιου περιουσιακού στοιχείου, το σχετικό κόστος και οι σωρευμένες αποσβέσεις διαγράφονται από τους αντίστοιχους λογαριασμούς τη χρονική περίοδο της απόσυρσης ή της πώλησης και τα σχετικά κέρδη ή ζημίες αναγνωρίζονται στα αποτελέσματα χρήσης.

B.5 Άυλα περιουσιακά στοιχεία

Λογισμικά προγράμματα

Τα λογισμικά προγράμματα αφορούν το κόστος αγοράς λογισμικού, υλικά, υπηρεσίες καθώς και κάθε δαπάνη που έχει πραγματοποιηθεί κατά την ανάπτυξη λογισμικού προκειμένου αυτό να τεθεί σε καθεστώς λειτουργίας. Οι δαπάνες που ενισχύουν ή επεκτείνουν την απόδοση των προγραμμάτων λογισμικού πέρα από τις αρχικές προδιαγραφές τους, αναγνωρίζονται ως κεφαλαιουχική δαπάνη που προστίθενται στο αρχικό κόστος του λογισμικού. Το κόστος αγοράς και ανάπτυξης λογισμικού που αναγνωρίζεται ως άυλο περιουσιακό στοιχείο αποσβένεται χρησιμοποιώντας τη σταθερή μέθοδο κατά τη διάρκεια της ωφέλιμης ζωής του (5,5 έτη).

B.6 Απομείωση αξίας περιουσιακών στοιχείων ενεργητικού

Οι ενσώματες ακινητοποιήσεις και άλλα μη κυκλοφορούντα στοιχεία ενεργητικού εξετάζονται για πιθανή ζημία απομείωσης, όταν κάποια γεγονότα ή αλλαγές στις περιστάσεις δείχνουν ότι η λογιστική αξία τους μπορεί να μην είναι ανακτήσιμη. Οποτεδήποτε η λογιστική αξία κάποιου περιουσιακού στοιχείου υπερβαίνει το ανακτήσιμο ποσό του, η αντίστοιχη ζημία απομείωσής του, καταχωρείται στα αποτελέσματα χρήσης. Η ανακτήσιμη αξία ενός περιουσιακού στοιχείου είναι το μεγαλύτερο ποσό μεταξύ της εκτιμώμενης καθαρής τιμής πώλησης και της αξίας χρήσεως (value in use). Καθαρή αξία πώλησης θεωρείται η εφικτή πρόσοδος από την πώληση ενός περιουσιακού στοιχείου στα πλαίσια μιας αμφοτεροβαρούς συναλλαγής στην οποία τα μέρη έχουν πλήρη γνώση και προσχωρούν οικειοθελώς, μετά από την αφαίρεση κάθε πρόσθετου άμεσου κόστους διάθεσης του περιουσιακού στοιχείου, ενώ, αξία εν χρήσει είναι η παρούσα αξία των εκτιμώμενων μελλοντικών ταμιακών ροών που αναμένεται να πραγματοποιηθούν από τη συνεχή χρήση ενός περιουσιακού στοιχείου και από τη διάθεσή του, στο τέλος της εκτιμώμενης ωφέλιμης ζωής του. Αν μια επιχείρηση δεν έχει τη δυνατότητα να εκτιμήσει το ανακτήσιμο ποσό ενός περιουσιακού στοιχείου για το οποίο υπάρχει ένδειξη απομείωσης της αξίας του, τότε προσδιορίζει το ανακτήσιμο ποσό της μονάδας που δημιουργεί ταμιακές ροές στην οποία ανήκει το περιουσιακό στοιχείο. Αντιλογισμός ζημίας απομείωσης της αξίας περιουσιακών στοιχείων που λογίσθηκε σε προηγούμενα έτη, γίνεται μόνο όταν υπάρχουν ικανές ενδείξεις ότι η απομείωση αυτή δεν υπάρχει πλέον ή έχει μειωθεί. Στις περιπτώσεις αυτές ο ανωτέρω αντιλογισμός αναγνωρίζεται ως έσοδο. Η Διοίκηση εκτιμά ότι δεν υπάρχει θέμα απαξίωσης του πάγιου εξοπλισμού του Ομίλου και ως εκ τούτου δεν έχει πραγματοποιήσει υπολογισμό των ανακτήσιμων ποσών των περιουσιακών της στοιχείων.

B.7 Επενδύσεις σε θυγατρικές

Η συμμετοχή της εταιρείας στη θυγατρική της, στις οικονομικές καταστάσεις της εταιρείας αποτιμήθηκε στο κόστος κτήσεως της.

B.8 Αποθέματα

Τα αποθέματα αποτιμώνται στη χαμηλότερη αξία μεταξύ του κόστους κτήσεως και της καθαρής ρευστοποιήσιμης αξίας τους. Το κόστος προσδιορίζεται με τη μέθοδο του μέσου σταθμικού κόστους. Το κόστος των ετοιμών προϊόντων και των ημιτελών αποθεμάτων περιλαμβάνει, το κόστος των υλικών, το άμεσο εργατικό κόστος και αναλογία του γενικού κοινού κόστους παραγωγής. Κόστος δανεισμού δεν περιλαμβάνεται στο κόστος κτήσεως των αποθεμάτων. Η καθαρή ρευστοποιήσιμη αξία εκτιμάται με βάση τις τρέχουσες τιμές πώλησης των αποθεμάτων στα πλαίσια της συνήθους δραστηριότητας αφαιρουμένων και των τυχόν εξόδων πώλησης όπου συντρέχει περίπτωση.

B.9 Απαιτήσεις από πελάτες

Οι απαιτήσεις από πελάτες καταχωρούνται αρχικά στην εύλογη αξία τους η οποία συμπίπτει με την ονομαστική αξία, αφαιρουμένων και των ζημιών απομείωσης. Οι ζημιές απομείωσης (απώλειες από επισφαλείς απαιτήσεις) αναγνωρίζονται όταν υπάρχει αντικειμενική απόδειξη ότι ο όμιλος δεν είναι σε θέση να εισπράξει όλα τα ποσά που οφείλονται με βάση τους συμβατικούς όρους.

B.10 Ταμιακά διαθέσιμα και ισοδύναμα

Τα ταμιακά διαθέσιμα και ταμιακά ισοδύναμα περιλαμβάνουν τα μετρητά, τις καταθέσεις όψεως και τις άμεσα ρευστοποιήσιμες επενδύσεις.

B.11 Μετοχικό κεφάλαιο

Οι κοινές μετοχές κατατάσσονται στα ίδια κεφάλαια. Άμεσα κόστη για την έκδοση μετοχών, εμφανίζονται αφαιρετικά του υπέρ το άρτιο κεφαλαίου αφαιρουμένου του σχετικού φορολογικού οφέλους.

B.12 Δανεισμός

Τα δάνεια καταχωρούνται αρχικά στην εύλογη αξία. Μεταγενέστερα αποτιμώνται στο αναπόσβεστο κόστος με τη χρήση του πραγματικού επιτοκίου.

B.13 Κρατικές επιχορηγήσεις

Οι κρατικές επιχορηγήσεις καταχωρούνται στην εύλογη αξία τους όταν υπάρχει εύλογη βεβαιότητα ότι η επιχορήγηση θα εισπραχθεί και ο Όμιλος θα συμμορφωθεί με όλους τους προβλεπόμενους όρους. Κρατικές επιχορηγήσεις που αφορούν κόστη, αναβάλλονται και καταχωρούνται στην κατάσταση λογαριασμού αποτελεσμάτων μέσα σε μια περίοδο τέτοια ώστε να υπάρχει αντιστοίχιση με τα κόστη που προορίζονται να αποζημιώσουν. Οι κρατικές επιχορηγήσεις που σχετίζονται με την αγορά ενσώματων παγίων, περιλαμβάνονται στις μακροπρόθεσμες υποχρεώσεις ως αναβαλλόμενες κρατικές επιχορηγήσεις και μεταφέρονται ως έσοδα στην κατάσταση λογαριασμού αποτελεσμάτων με τη σταθερή μέθοδο στην αναμενόμενη ωφέλιμη ζωή των σχετικών περιουσιακών στοιχείων.

B.14 Φόρος εισοδήματος (τρέχων και αναβαλλόμενος)

Η επιβάρυνση της περιόδου με φόρους εισοδήματος αποτελείται από τους τρέχοντες φόρους και τους αναβαλλόμενους φόρους, δηλαδή τους φόρους (ή τις φορολογικές ελαφρύνσεις), που σχετίζονται με τα απεικονιζόμενα στην τρέχουσα χρήση κέρδη (ή ζημίες), αλλά τα οποία θα καταλογισθούν σε μελλοντικές χρήσεις. Ο φόρος εισοδήματος καταχωρείται στα Αποτελέσματα, εκτός του φόρου εκείνου, που αφορά συναλλαγές που καταχωρήθηκαν απευθείας στα ίδια κεφάλαια. Στην περίπτωση αυτή καταχωρείται απευθείας, κατ' ανάλογο τρόπο, στα ίδια κεφάλαια.

Οι τρέχοντες φόροι εισοδήματος είναι οι πληρωτέοι φόροι, επί του φορολογητέου εισοδήματος της περιόδου, βάσει των θεσπισμένων συντελεστών φόρου κατά την ημερομηνία του ισολογισμού.

Οι αναβαλλόμενοι φόροι εισοδήματος, αφορούν περιπτώσεις προσωρινών διαφορών μεταξύ φορολογικής αναγνώρισης στοιχείων Ενεργητικού και Παθητικού και αναγνώρισής τους για τους σκοπούς σύνταξης των οικονομικών καταστάσεων. Οι αναβαλλόμενες φορολογικές απαιτήσεις αναγνωρίζονται για όλες τις εκπεστές φορολογικές διαφορές και τις αχρησιμοποίητες φορολογικές ζημίες κατά την έκταση που είναι πιθανό ότι θα υπάρξει επαρκές φορολογικό εισόδημα για να καλύψει τις προσωρινές διαφορές. Η αξία των αναβαλλόμενων φορολογικών απαιτήσεων ελέγχεται σε κάθε ημερομηνία ισολογισμού και μειώνεται κατά την έκταση που δεν αναμένεται να υπάρξει επαρκές φορολογητέο εισόδημα, που θα καλύψει την αναβαλλόμενη φορολογική απαίτηση.

B.15 Παροχές σε εργαζόμενους

Οι υποχρεώσεις που απορρέουν από προγράμματα καθορισμένων παροχών στο προσωπικό υπολογίζονται στην προεξοφλημένη αξία των μελλοντικών παροχών προς το προσωπικό που έχουν καταστεί δεδουλευμένες κατά την ημερομηνία ισολογισμού. Οι υποχρεώσεις αυτές υπολογίζονται με βάση οικονομικές και αναλογιστικές παραδοχές. Το καθαρό κόστος της χρήσεως περιλαμβάνεται στα αποτελέσματα και αποτελείται από την παρούσα αξία των παροχών που κατέστησαν δεδουλευμένες κατά τη διάρκεια της χρήσεως, τον εκτοκισμό της μελλοντικής υποχρέωσης, το κατοχυρωμένο κόστος προϋπηρεσίας και τα αναλογιστικά κέρδη ή ζημίες.

B.16 Αναγνώριση εσόδων και εξόδων

Τα έσοδα περιλαμβάνουν την εύλογη αξία των πωλήσεων αγαθών και παροχής υπηρεσιών, καθαρά από τους ανακτώμενους φόρους, εκπτώσεις και επιστροφές. Τα διεταιρικά έσοδα μέσα στον Όμιλο διαγράφονται πλήρως. Η αναγνώριση των εσόδων γίνεται ως εξής:

(α) Πωλήσεις αγαθών

Οι πωλήσεις αγαθών αναγνωρίζονται όταν ο Όμιλος παραδίδει τα αγαθά στους πελάτες, τα αγαθά γίνονται αποδεκτά από αυτούς και η είσπραξη της απαίτησης είναι εύλογα εξασφαλισμένη.

(β) Παροχή υπηρεσιών

Τα έσοδα από παροχή υπηρεσιών λογίζονται με βάση το στάδιο ολοκλήρωσης της υπηρεσίας σε σχέση με το εκτιμώμενο συνολικό κόστος της.

(γ) Έσοδα από τόκους

Τα έσοδα από τόκους αναγνωρίζονται βάσει χρονικής αναλογίας και με τη χρήση του πραγματικού επιτοκίου.

(δ) Μερίσματα

Τα έσοδα από μερίσματα αναγνωρίζονται κατά την ημερομηνία έγκρισης της διανομής τους.

(ε) Έξοδα

Τα έξοδα αναγνωρίζονται στα αποτελέσματα σε δεδουλευμένη βάση. Τα έξοδα από τόκους αναγνωρίζονται σε δεδουλευμένη βάση.

B.17 Κέρδη ανά μετοχή

Τα βασικά και απομειωμένα κέρδη ανά μετοχή, υπολογίζονται διαιρώντας τα καθαρά κέρδη με το μέσο σταθμικό αριθμό μετοχών κάθε χρήσης.

B.18 Διανομή μερισμάτων

Τα μερίσματα που διανέμονται στους μετόχους, απεικονίζονται ως υποχρέωση τη χρονική στιγμή κατά την οποία εγκρίνονται από τη Γενική Συνέλευση των Μετόχων.

B.19 Μισθώσεις

Μισθώσεις ενσώματων παγίων όπου ο Όμιλος έχει ουσιαστικά όλους τους κινδύνους και τις ανταμοιβές της ιδιοκτησίας, ταξινομούνται ως χρηματοδοτικές μισθώσεις. Οι χρηματοδοτικές μισθώσεις κεφαλαιοποιούνται κατά τη σύναψη της μίσθωσης, με τη χαμηλότερη αξία μεταξύ εύλογης αξίας των μισθωμένων ενσώματων παγίων και της παρούσας αξίας των ελάχιστων μισθωμάτων. Κάθε μίσθωμα κατανέμεται στην υποχρέωση και στο χρηματοοικονομικό έξοδο, έτσι ώστε να επιτυγχάνεται ένα σταθερό επιτόκιο πάνω στην ανεξόφλητη υποχρέωση. Η υποχρέωση για τα

πληρωτέα μισθώματα καθαρή από το χρηματοοικονομικό κόστος, περιλαμβάνεται στα δάνεια. Οι τόκοι καταχωρούνται στην κατάσταση λογαριασμού αποτελεσμάτων κατά τη διάρκεια της περιόδου της μίσθωσης έτσι ώστε να υπάρχει ένα σταθερό περιοδικό επιτόκιο για το υπόλοιπο της υποχρέωσης σε κάθε ημερομηνία ισολογισμού. Οι πληρωμές μισθωμάτων για λειτουργικές μισθώσεις καταχωρούνται ως έξοδα στα αποτελέσματα κατά την πραγματοποίησή τους.

B.20 Διαχείριση χρηματοοικονομικού κινδύνου

Λόγω των δραστηριοτήτων του, ο Όμιλος εκτίθεται σε διάφορους χρηματοοικονομικούς κινδύνους, όπως κινδύνους αγοράς (μεταβολές σε συναλλαγματικές ισοτιμίες, επιτόκια, τιμές αγοράς), πιστωτικό κίνδυνο και κίνδυνο ρευστότητας. Το γενικό πρόγραμμα διαχείρισης κινδύνων του Ομίλου εστιάζεται στη μη προβλεψιμότητα των χρηματοπιστωτικών αγορών και επιδιώκει να ελαχιστοποιήσει την ενδεχόμενη αρνητική τους επίδραση στη χρηματοοικονομική απόδοση του Ομίλου.

Η διαχείριση κινδύνων διεκπεραιώνεται από την κεντρική οικονομική υπηρεσία του Ομίλου, η οποία λειτουργεί με συγκεκριμένους κανόνες που έχουν εγκριθεί από το Διοικητικό Συμβούλιο. Το Διοικητικό Συμβούλιο παρέχει οδηγίες και κατευθύνσεις για τη γενική διαχείριση του κινδύνου καθώς και ειδικές οδηγίες για τη διαχείριση συγκεκριμένων κινδύνων όπως ο συναλλαγματικός κίνδυνος, ο κίνδυνος επιτοκίου και ο πιστωτικός κίνδυνος.

(α) Κίνδυνος αγοράς

Συναλλαγματικός κίνδυνος

Ο κύριος όγκος των δραστηριοτήτων του Ομίλου αφορά στην Ευρωζώνη και διεξάγεται σε Ευρώ. Συνεπώς, ο συναλλαγματικός κίνδυνος που διατρέχει ο Όμιλος είναι περιορισμένος. Μέρος, ωστόσο, της δραστηριότητας πραγματοποιείται στην ΠΓΔΜ, σε τοπικό νόμισμα, το Δηνάριο ΠΓΔΜ.

Κίνδυνος διακύμανσης επιτοκίων

Λόγω του ότι ο Όμιλος δεν έχει στο ενεργητικό του σημαντικά έντοκα στοιχεία, τα λειτουργικά έσοδα και οι ταμιακές ροές είναι ουσιαστικά ανεξάρτητα από μεταβολές στις τιμές των επιτοκίων. Οι δανειακές υποχρεώσεις του Ομίλου συνδέονται με κυμαινόμενα επιτόκια τα οποία ανάλογα με τις συνθήκες της αγοράς μπορούν είτε να παραμείνουν κυμαινόμενα ή να μετατραπούν σε σταθερά. Ο Όμιλος δεν χρησιμοποιεί χρηματοοικονομικά παράγωγα. Ο κίνδυνος μεταβολής των επιτοκίων αφορά, κυρίως, στα μακροπρόθεσμα δάνεια. Δάνεια με μεταβλητό επιτόκιο εκθέτουν τον Όμιλο σε κίνδυνο ταμιακών ροών. Δάνεια με σταθερό επιτόκιο εκθέτουν τον Όμιλο σε κίνδυνο μεταβολής της εύλογης αξίας.

ΚΡΙ-ΚΡΙ ΒΙΟΜΗΧΑΝΙΑ ΓΑΛΑΚΤΟΣ Α.Β.Ε.Ε.
Οικονομικές Καταστάσεις (Απλές και Ενοποιημένες) της 31ης Δεκεμβρίου 2007
(Ποσά σε Ευρώ)

**Ανάλυση ευαισθησίας των Δανείων του Ομίλου σε Μεταβολές
Επιτοκίων**

<i>(Ποσά σε €)</i>		Μεταβλητότητα επιτοκίων	Επίδραση στα κέρδη προ φόρων
Χρήση 2007	EUR	+1%	-1.510
		-1%	1.510
Χρήση 2006	EUR	+1%	-1.695
		-1%	1.695

Σημείωση: Ο παραπάνω πίνακας δεν περιλαμβάνει τη θετική επίπτωση των εισπραχθέντων τόκων από τις καταθέσεις

(β) Πιστωτικός κίνδυνος

Ο Όμιλος έχει θεσπίσει και εφαρμόζει διαδικασίες πιστωτικού ελέγχου με στόχο την ελαχιστοποίηση των επισφαλειών και την άμεση κάλυψη των απαιτήσεων με αξιόγραφα. Οι πωλήσεις είναι κατανομημένες σε μεγάλο αριθμό πελατών, με συνέπεια την αποτελεσματική διασπορά του εμπορικού κινδύνου. Οι πωλήσεις χονδρικής γίνονται κυρίως σε πελάτες με αξιολογημένο ιστορικό πιστώσεων. Από το τμήμα Πιστωτικού Ελέγχου ορίζονται πιστωτικά όρια ανά πελάτη και εφαρμόζονται συγκεκριμένοι όροι πωλήσεων και εισπράξεων. Επίσης, όπου είναι δυνατόν, λαμβάνονται εμπράγματα ή άλλες εξασφαλίσεις.

(γ) Κίνδυνος ρευστότητας

Ο κίνδυνος ρευστότητας αντιμετωπίζεται με τη διατήρηση ικανών ρευστών διαθεσίμων και την εξασφάλιση τραπεζικών πιστώσεων προς χρήση. Οι υπάρχουσες διαθέσιμες αχρησιμοποίητες εγκεκριμένες τραπεζικές πιστώσεις προς τον Όμιλο, είναι επαρκείς ώστε να αντιμετωπιστεί οποιαδήποτε πιθανή έλλειψη ταμιακών διαθεσίμων.

Ο παρακάτω πίνακας αναλύει τις χρηματοοικονομικές υποχρεώσεις του Ομίλου, ταξινομημένες σε σχετικές ομαδοποιημένες ημερομηνίες λήξης, οι οποίες υπολογίζονται σύμφωνα με το χρονικό υπόλοιπο από την ημερομηνία ισολογισμού μέχρι τη συμβατική ημερομηνία λήξης, σε μη προεξοφλημένες τιμές.

ΚΡΙ-ΚΡΙ ΒΙΟΜΗΧΑΝΙΑ ΓΑΛΑΚΤΟΣ Α.Β.Ε.Ε.
Οικονομικές Καταστάσεις (Απλές και Ενοποιημένες) της 31ης Δεκεμβρίου 2007
(Ποσά σε Ευρώ)

Όμιλος

(Ποσά σε €)

31 Δεκεμβρίου 2007	Εντός 1 έτους	Μεταξύ 1 και 2 ετών	Μεταξύ 2 και 5 ετών	Πάνω από 5 έτη
Δανεισμός	285.239	194.371	467.798	607.084
Προμηθευτές και λοιπές υποχρεώσεις	5.868.570	0	0	0
31 Δεκεμβρίου 2006				
Δανεισμός	169.694	0	0	0
Προμηθευτές και λοιπές υποχρεώσεις	4.374.953	0	0	0

Εταιρεία

(Ποσά σε €)

31 Δεκεμβρίου 2007	Εντός 1 έτους	Μεταξύ 1 και 2 ετών	Μεταξύ 2 και 5 ετών	Πάνω από 5 έτη
Δανεισμός	107.150	155.346	431.609	607.084
Προμηθευτές και λοιπές υποχρεώσεις	5.802.852	0	0	0
31 Δεκεμβρίου 2006				
Δανεισμός	0	0	0	0
Προμηθευτές και λοιπές υποχρεώσεις	4.304.335	0	0	0

B.21 Προσδιορισμός των εύλογων αξιών

Η εύλογη αξία των χρηματοοικονομικών στοιχείων που διαπραγματεύονται σε ενεργείς αγορές (χρηματιστήρια) (π.χ. παράγωγα, μετοχές, ομόλογα, αμοιβαία κεφάλαια), προσδιορίζεται από τις δημοσιευόμενες τιμές που ισχύουν κατά την ημερομηνία του ισολογισμού.

Η εύλογη αξία των χρηματοοικονομικών στοιχείων που δεν διαπραγματεύονται σε ενεργείς αγορές προσδιορίζεται με τη χρήση τεχνικών αποτίμησης και παραδοχών που στηρίζονται σε δεδομένα της αγοράς κατά την ημερομηνία του ισολογισμού.

Η ονομαστική αξία μείον προβλέψεις για επισφάλειες των εμπορικών απαιτήσεων εκτιμάται ότι προσεγγίζει την πραγματική τους αξία. Οι πραγματικές αξίες των χρηματοοικονομικών υποχρεώσεων για σκοπούς εμφάνισής τους στις οικονομικές καταστάσεις υπολογίζονται με βάση την παρούσα αξία των μελλοντικών ταμιακών ροών που προκύπτουν από συγκεκριμένες συμβάσεις χρησιμοποιώντας το τρέχον επιτόκιο το οποίο είναι διαθέσιμο για τον Όμιλο για τη χρήση παρόμοιων χρηματοπιστωτικών μέσων.

B.22 Σημαντικές λογιστικές εκτιμήσεις και κρίσεις της διοικήσεως

Η σύνταξη οικονομικών καταστάσεων με τα Δ.Π.Χ.Π., απαιτεί τη διενέργεια εκτιμήσεων και την υιοθέτηση παραδοχών, οι οποίες δύναται να επηρεάσουν τα λογιστικά υπόλοιπα των περιουσιακών στοιχείων και υποχρεώσεων, τις απαιτούμενες γνωστοποιήσεις για ενδεχόμενες απαιτήσεις και υποχρεώσεις κατά την ημερομηνία σύνταξης των οικονομικών καταστάσεων καθώς επίσης και τα ποσά εσόδων και εξόδων που αναγνωρίστηκαν κατά τη διάρκεια της λογιστικής περιόδου. Η χρήση της διαθέσιμης πληροφόρησης και η εφαρμογή υποκειμενικής κρίσης αποτελούν αναπόσπαστα στοιχεία για τη διενέργεια εκτιμήσεων. Τα μελλοντικά αποτελέσματα ενδέχεται να διαφέρουν από τις ανωτέρω εκτιμήσεις, ενώ οι αποκλίσεις δύναται να έχουν σημαντική επίπτωση επί των οικονομικών καταστάσεων. Οι εκτιμήσεις και οι κρίσεις της διοίκησης είναι υπό συνεχή επανεξέταση με βάση τα ιστορικά δεδομένα και προσδοκίες για τα μελλοντικά γεγονότα, που κρίνονται εύλογες σύμφωνα με τα ισχύοντα.

ΚΡΙ-ΚΡΙ ΒΙΟΜΗΧΑΝΙΑ ΓΑΛΑΚΤΟΣ Α.Β.Ε.Ε.
Οικονομικές Καταστάσεις (Απλές και Ενοποιημένες) της 31ης Δεκεμβρίου 2007
(Ποσά σε Ευρώ)

Γ. Σημειώσεις επί των οικονομικών καταστάσεων

1. Ενσώματα πάγια περιουσιακά στοιχεία

Τα ενσώματα πάγια περιουσιακά στοιχεία αναλύονται ως εξής:

Όμιλος	Οικόπεδα	Κτίρια	Μηχ/κός & λοιπός εξοπλισμός	Μεταφορικά μέσα	Έργα υπό εκτέλεση	Σύνολο
Όμιλος – Αξία κτήσης						
Υπόλοιπο 1 Ιανουαρίου 2006	851.802	5.048.627	17.729.809	1.257.611	12.326	24.900.175
Συναλλαγματικές διαφορές	0	21	91	12	-15	109
Προσθήκες	64.175	737.603	2.045.925	354.825	539	3.203.067
Πωλήσεις/ διαγραφές/ μεταφορές	0	-3.840	-109.899	-47.669	0	-161.408
Υπόλοιπο 31 Δεκεμβρίου 2006	915.977	5.782.411	19.665.926	1.564.779	12.850	27.941.943
Συσσωρευμένες αποσβέσεις						
Υπόλοιπο 1 Ιανουαρίου 2006	0	-753.309	-10.327.632	-783.049	0	-11.863.990
Συναλλαγματικές διαφορές	0	0	13	-74	0	-61
Αποσβέσεις χρήσεως	0	-151.037	-1.819.310	-208.215	0	-2.178.562
Πωλήσεις/ διαγραφές/ μεταφορές	0	921	78.768	32.735	0	112.424
Υπόλοιπο 31 Δεκεμβρίου 2006	0	-903.425	-12.068.161	-958.602	0	-13.930.188
Αναπόσβεστη αξία στις 31 Δεκεμβρίου 2006	915.977	4.878.986	7.597.765	606.176	12.850	14.011.755
Όμιλος – Αξία κτήσης						
Υπόλοιπο 1 Ιανουαρίου 2007	915.977	5.782.411	19.665.926	1.564.779	12.850	27.941.943
Συναλλαγματικές διαφορές	0	-148	-568	-120	-8	-844
Προσθήκες	0	684.288	4.019.402	183.550	4.037	4.891.277
Πωλήσεις/ διαγραφές/ μεταφορές	0	0	-113.404	-34.336	0	-147.740
Υπόλοιπο 31 Δεκεμβρίου 2007	915.977	6.466.551	23.571.356	1.713.873	16.879	32.684.636
Συσσωρευμένες αποσβέσεις						
Υπόλοιπο 1 Ιανουαρίου 2007	0	-903.425	-12.068.161	-958.602	0	-13.930.188
Συναλλαγματικές διαφορές	0	20	418	79	0	517
Αποσβέσεις χρήσεως	0	-177.424	-1.767.495	-181.941	0	-2.126.860
Πωλήσεις/ διαγραφές/ μεταφορές	0	0	111.096	34.336	0	145.432
Υπόλοιπο 31 Δεκεμβρίου 2007	0	-1.080.829	-13.724.142	-1.106.128	0	-15.911.100
Αναπόσβεστη αξία στις 31 Δεκεμβρίου 2007	915.977	5.385.722	9.847.215	607.745	16.879	16.773.537

ΚΡΙ-ΚΡΙ ΒΙΟΜΗΧΑΝΙΑ ΓΑΛΑΚΤΟΣ Α.Β.Ε.Ε.
Οικονομικές Καταστάσεις (Απλές και Ενοποιημένες) της 31ης Δεκεμβρίου 2007
(Ποσά σε Ευρώ)

Εταιρεία

	Οικόπεδα	Κτίρια	Μηχ/κός εξοπλισμός	Μεταφορικά μέσα	Έπιπλα και Λοιπός εξοπλισμός	Σύνολο
Εταιρεία – Αξία κτήσης						
Υπόλοιπο 1 Ιανουαρίου 2006	797.162	4.776.890	15.065.963	1.059.464	1.482.314	23.181.793
Προσθήκες	64.175	737.603	1.685.426	333.885	283.916	3.105.005
Πωλήσεις/ διαγραφές/ μεταφορές	0	-3.840	-86.719	-47.669	-2.665	-140.893
Υπόλοιπο 31 Δεκεμβρίου 2006	861.337	5.510.653	16.664.670	1.345.680	1.763.565	26.145.905
Συσσωρευμένες αποσβέσεις						
Υπόλοιπο 1 Ιανουαρίου 2006	0	-720.157	-8.626.367	-662.555	-967.254	-10.976.333
Αποσβέσεις χρήσεως	0	-142.879	-1.447.415	-172.645	-218.111	-1.981.050
Πωλήσεις/ διαγραφές/ μεταφορές	0	921	64.467	32.735	145	98.268
Υπόλοιπο 31 Δεκεμβρίου 2006	0	-862.115	-10.009.315	-802.464	-1.185.220	-12.859.114
Αναπόσβεστη αξία στις 31 Δεκεμβρίου 2006	861.337	4.648.538	6.655.355	543.215	578.345	13.286.791
Εταιρεία – Αξία κτήσης						
Υπόλοιπο 1 Ιανουαρίου 2007	861.337	5.510.653	16.664.670	1.345.680	1.763.565	26.145.905
Προσθήκες	0	681.689	3.412.142	83.465	533.176	4.710.472
Πωλήσεις/ διαγραφές/ μεταφορές	0	0	-89.935	-34.336	0	-124.271
Υπόλοιπο 31 Δεκεμβρίου 2007	861.337	6.192.342	19.986.877	1.394.809	2.296.741	30.732.106
Συσσωρευμένες αποσβέσεις						
Υπόλοιπο 1 Ιανουαρίου 2007	0	-862.115	-10.009.315	-802.464	-1.185.220	-12.859.114
Αποσβέσεις χρήσεως	0	-169.220	-1.410.957	-144.989	-219.468	-1.944.634
Πωλήσεις/ διαγραφές/ μεταφορές	0	0	87.627	34.336	0	121.963
Υπόλοιπο 31 Δεκεμβρίου 2007	0	-1.031.335	-11.332.645	-913.117	-1.404.688	-14.681.786
Αναπόσβεστη αξία στις 31 Δεκεμβρίου 2007	861.337	5.161.007	8.654.232	481.691	892.054	16.050.321

Στην παρούσα χρήση 2007 η Διοίκηση επανεξέτασε την ωφέλιμη ζωή των πάγιων περιουσιακών στοιχείων της εταιρείας και την επαναπροσδιόρισε για τις κατωτέρω κατηγορίες (απόφαση Διοικητικού Συμβουλίου αριθμ. 41/19.12.2007):

Κατηγορία παγίου	Προηγούμενη λογιστική εκτίμηση ωφέλιμης ζωής	Επαναπροσδιορισθείσα λογιστική εκτίμηση ωφέλιμης ζωής
-Καταψύκτες στις εγκαταστάσεις τρίτων	7 Ετη	8,5 Ετη
- Φορτηγά αυτοκίνητα	5 Ετη	6,0 Ετη
- Ηλεκτρονικοί υπολογιστές	3,5 Ετη	5,5 Ετη
- Λογισμικά προγράμματα	3,5 Ετη	5,5 Ετη

Εξαιτίας του ανωτέρω επαναπροσδιορισμού οι δαπάνες απόσβεσης, καθώς και οι αναλογούσες στη χρήση επιχορηγήσεις αναπρο-σαρμόστηκαν, με συνέπεια τα

ΚΡΙ-ΚΡΙ ΒΙΟΜΗΧΑΝΙΑ ΓΑΛΑΚΤΟΣ Α.Β.Ε.Ε.
Οικονομικές Καταστάσεις (Απλές και Ενοποιημένες) της 31ης Δεκεμβρίου 2007
(Ποσά σε Ευρώ)

αποτελέσματα της παρούσας χρήσεως 2007 και τα Ίδια Κεφάλαια να προσαυξηθούν ισόποσα κατά το ποσό των Ευρώ 278.000,00 περίπου.

Δεν υπάρχουν υποθήκες, προσημειώσεις και οποιαδήποτε άλλα εμπράγματα βάρη επί των ενσώματων παγίων.

2. Άυλα περιουσιακά στοιχεία

Τα άυλα περιουσιακά στοιχεία περιλαμβάνουν αγορασθέντα λογισμικά προγράμματα. Για την απόσβεσή τους χρησιμοποιείται η σταθερή μέθοδος κατά τη διάρκεια της ωφέλιμης ζωής τους (5,5 έτη).

Όμιλος- Εταιρεία

Αξία κτήσης	
Υπόλοιπο 1 Ιανουαρίου 2006	232.185
Προσθήκες	9.184
Υπόλοιπο 31 Δεκεμβρίου 2006	241.369
Συσσωρευμένες αποσβέσεις	
Υπόλοιπο 1 Ιανουαρίου 2006	-110.823
Αποσβέσεις χρήσεως	-54.983
Υπόλοιπο 31 Δεκεμβρίου 2006	-165.806
Αναπόσβεστη αξία στις 31 Δεκεμβρίου 2006	75.563

Αξία κτήσης	
Υπόλοιπο 1 Ιανουαρίου 2007	241.369
Προσθήκες	35.529
Υπόλοιπο 31 Δεκεμβρίου 2007	276.898
Συσσωρευμένες αποσβέσεις	
Υπόλοιπο 1 Ιανουαρίου 2007	-165.806
Αποσβέσεις χρήσεως	-21.891
Υπόλοιπο 31 Δεκεμβρίου 2007	-187.697
Αναπόσβεστη αξία στις 31 Δεκεμβρίου 2007	89.201

3. Αναβαλλόμενος φόρος εισοδήματος

Οι αναβαλλόμενες φορολογικές απαιτήσεις συμψηφίζονται με τις αναβαλλόμενες φορολογικές υποχρεώσεις όταν υπάρχει ένα νόμιμα ασκητό δικαίωμα για συμψηφισμό και υπόκεινται και οι δύο στην ίδια φορολογική αρχή.

Τα συμψηφισμένα ποσά έχουν ως εξής:

ΚΡΙ-ΚΡΙ ΒΙΟΜΗΧΑΝΙΑ ΓΑΛΑΚΤΟΣ Α.Β.Ε.Ε.
Οικονομικές Καταστάσεις (Απλές και Ενοποιημένες) της 31ης Δεκεμβρίου 2007
(Ποσά σε Ευρώ)

	Όμιλος		Εταιρεία	
	31/12/2007	31/12/2006	31/12/2007	31/12/2006
Υπόλοιπο αρχής χρήσεως	-204.054	51.391	-204.054	51.391
Χρέωση κατάστασης αποτελεσμάτων	-338.627	-265.179	-338.627	-265.179
Φόρος που χρεώθηκε στα ίδια κεφάλαια	0	9.734	0	9.734
Υπόλοιπο τέλους χρήσεως	-542.680	-204.054	-542.680	-204.054

Η κίνηση των λογαριασμών των αναβαλλόμενων φορολογικών απαιτήσεων και αναβαλλόμενων φορολογικών υποχρεώσεων κατά τη διάρκεια της χρήσεως στην ίδια φορολογική αρχή, χωρίς να λαμβάνονται υπόψη οι συμψηφισμοί, έχει ως εξής:

Αναβαλλόμενες φορολογικές υποχρεώσεις:

Εφαρμογή της μεθόδου της αξίας κτήσεως στα οικόπεδα και στα κτίρια της εταιρείας καθώς και αναπροσαρμογή των αποσβέσεων με βάση την ωφέλιμη ζωής τους

	Όμιλος	Εταιρεία
Στις 1 Ιανουαρίου 2006	-444.378	-444.378
Χρέωση/ πίστωση στην κατάσταση αποτελεσμάτων	-411.915	-411.915
Στις 31 Δεκεμβρίου 2006	-856.293	-856.293
Χρέωση/ πίστωση στην κατάσταση αποτελεσμάτων	-455.083	-455.083
Στις 31 Δεκεμβρίου 2007	-1.311.376	-1.311.376

Αναβαλλόμενες φορολογικές απαιτήσεις:

Όμιλος

	Διαγραφή εξόδων πολυετούς απόσβεσης	Πρόβλεψη υποχρέωσης παροχών συνταξιοδότησης	Προβλέψεις απομείωσης πελατών	Λοιπά	Σύνολο
Στις 1 Ιανουαρίου 2006	246.690	116.916	71.236	60.926	495.768
Χρέωση/ πίστωση στην κατάσταση αποτελεσμάτων	54.468	16.001	-17.559	93.827	146.737
Χρέωση/ πίστωση στα ίδια κεφάλαια				9.734	9.734
Στις 31 Δεκεμβρίου 2006	301.158	132.917	53.677	164.487	652.239
Χρέωση/ πίστωση στην κατάσταση αποτελεσμάτων	60.377	13.709	0	42.371	116.457
Στις 31 Δεκεμβρίου 2007	361.535	146.626	53.677	206.858	768.696

ΚΡΙ-ΚΡΙ ΒΙΟΜΗΧΑΝΙΑ ΓΑΛΑΚΤΟΣ Α.Β.Ε.Ε.
Οικονομικές Καταστάσεις (Απλές και Ενοποιημένες) της 31ης Δεκεμβρίου 2007
(Ποσά σε Ευρώ)

Εταιρεία

	Διαγραφή εξόδων πολυετούς απόσβεσης	Πρόβλεψη υποχρέωσης παροχών συνταξιοδότησης	Προβλέψεις απομείωσης πελατών	Λοιπά	Σύνολο
Στις 1 Ιανουαρίου 2006	246.690	116.916	71.236	60.926	495.768
Χρέωση/ πίστωση στην κατάσταση αποτελεσμάτων	54.468	16.001	-17.559	93.827	146.737
Χρέωση/ πίστωση στα ίδια κεφάλαια				9.734	9.734
Στις 31 Δεκεμβρίου 2006	301.158	132.917	53.677	164.487	652.239
Χρέωση/ πίστωση στην κατάσταση αποτελεσμάτων	60.377	13.709	0	42.371	116.457
Στις 31 Δεκεμβρίου 2007	361.535	146.626	53.677	206.858	768.696

4. Επενδύσεις σε θυγατρικές

	Εταιρεία	
	31/12/2007	31/12/2006
Επενδύσεις σε θυγατρικές	522.817	522.817

Το ποσοστό της εταιρείας στην επένδυση η οποία δεν είναι εισηγμένη σε Χρηματιστήριο έχει ως εξής:

<u>Όνομασία θυγατρικής</u>	<u>Χώρα έδρας</u>	<u>Δραστηριότητα</u>	<u>Συμμετοχή</u>
KRI KRI DOO KUMANOVO	Π.Γ.Δ.Μ	Παγωτό, γιαούρτι, ξυνόγαλο	71,15%

5. Αποθέματα

Τα αποθέματα του Ομίλου και της Εταιρείας αναλύονται ως εξής:

	Όμιλος		Εταιρεία	
	31/12/2007	31/12/2006	31/12/2007	31/12/2006
Εμπορεύματα	143.173	62.158	64.989	25.754
Προϊόντα έτοιμα & ημιτελή	621.178	637.728	611.195	626.351
Πρώτες και βοηθητικές ύλες	2.569.557	1.849.137	2.489.085	1.745.645
Σύνολο	3.333.908	2.549.023	3.165.269	2.397.750

ΚΡΙ-ΚΡΙ ΒΙΟΜΗΧΑΝΙΑ ΓΑΛΑΚΤΟΣ Α.Β.Ε.Ε.
Οικονομικές Καταστάσεις (Απλές και Ενοποιημένες) της 31ης Δεκεμβρίου 2007
(Ποσά σε Ευρώ)

6. Πελάτες και Λοιπές Απαιτήσεις

	Όμιλος		Εταιρεία	
	31/12/2007	31/12/2006	31/12/2007	31/12/2006
Πελάτες	6.797.235	4.795.491	6.310.694	4.345.104
Γραμμάτια εισπρακτέα	35.009	41.518	35.009	41.518
Μεταχρονολογημένες επιταγές	3.415.424	3.387.189	3.415.424	3.387.189
Μείον: Προβλέψεις απομείωσης	-443.845	-443.881	-364.795	-364.795
	9.803.823	7.780.316	9.396.332	7.409.015
Προκαταβολές	1.432.210	1.838.243	1.410.871	1.831.541
Λοιποί χρεώστες	2.324.581	943.856	2.311.933	906.209
Σύνολο	13.560.614	10.562.416	13.119.137	10.146.766

Η χρονική απεικόνιση των απαιτήσεων έχει ως εξής:

	Όμιλος		Εταιρεία	
	31/12/2007	31/12/2006	31/12/2007	31/12/2006
Δεν είναι σε καθυστέρηση και δεν είναι απομειωμένα	8.480.570	6.957.741	8.154.577	6.697.830
Είναι σε καθυστέρηση αλλά όχι απομειωμένα				
<30 ημέρες	830.385	701.841	748.887	590.451
30-120 ημέρες	343.185	5.129	343.185	5.129
>120 ημέρες	149.683	115.605	149.683	115.605
Σύνολο	9.803.823	7.780.316	9.396.332	7.409.015

Ο λογαριασμός απαιτήσεις από πελάτες δεν είναι τοκοφόρος και συνήθως διακανονίζεται σε: Όμιλος 0-150 ημέρες, Εταιρεία 0-150 ημέρες.

Ανάλυση προβλέψεων για επισφαλείς απαιτήσεις:

	Όμιλος		Εταιρεία	
	31/12/2007	31/12/2006	31/12/2007	31/12/2006
Υπόλοιπο έναρξης χρήσεως	443.881	376.872	364.795	297.791
Προσθήκες χρήσης	0	67.004	0	67.004
Συναλλαγματικές διαφορές	-36	5	0	0
Υπόλοιπο τέλους χρήσεως	443.845	443.881	364.795	364.795

Όλες οι απαιτήσεις είναι βραχυπρόθεσμες και δεν απαιτείται προεξόφληση κατά την ημερομηνία ισολογισμού. Δεν υπάρχει συγκέντρωση του πιστωτικού κινδύνου σε σχέση με τις απαιτήσεις από πελάτες, καθώς ο Όμιλος έχει μεγάλο αριθμό πελατών και ο πιστωτικός κίνδυνος διασπείρεται.

7. Ταμιακά διαθέσιμα και ισοδύναμα

Τα ταμιακά διαθέσιμα αναλύονται ως εξής:

	Όμιλος		Εταιρεία	
	31/12/2007	31/12/2006	31/12/2007	31/12/2006
Διαθέσιμα στο ταμείο και τις τράπεζες	2.117.226	974.746	2.080.577	922.077
Βραχυπρόθεσμες τραπεζικές καταθέσεις	0	3.282.883	0	3.282.883
Σύνολο	2.117.226	4.257.629	2.080.577	4.204.960

Τα διαθέσιμα αντιπροσωπεύουν μετρητά στα ταμεία του Ομίλου και της Εταιρείας και τραπεζικές καταθέσεις διαθέσιμες σε πρώτη ζήτηση.

8. Μετοχικό κεφάλαιο

Το Μετοχικό κεφάλαιο της Εταιρείας ανέρχεται στο ύψος των € 8.976.960 διαιρούμενο σε 17.953.920 κοινές ονομαστικές μετοχές, ονομαστικής αξίας € 0,50 η κάθε μια και είναι ολοσχερώς καταβλημένο. Η «Διαφορά έκδοσης μετοχών υπέρ το άρτιο» ανέρχεται στο ποσό των € 1.746.376.

Στην παρούσα χρήση 2007, σύμφωνα με την αριθμ. 21/28-8-2007 απόφαση της Έκτακτης Γενικής Συνέλευσης των Μετόχων της εταιρείας έγινε μείωση της ονομαστικής αξίας των μετοχών της εταιρείας κατά ποσό 0,5 ευρώ, ήτοι από 1 ευρώ σε 0,5 ευρώ εκάστης με ταυτόχρονη αύξηση του συνολικού αριθμού τους κατά το διπλάσιο, με την έκδοση 8.976.960 νέων κοινών άυλων ονομαστικών μετοχών χωρίς μεταβολή του μετοχικού κεφαλαίου της Εταιρείας, προς το σκοπό διανομής στους μετόχους μιας (1) δωρεάν μετοχής για κάθε μια (1) παλαιά (split).

	<u>Αριθμός κοινών μετοχών</u>	<u>Ονομαστική αξία</u>	<u>Μετοχικό κεφάλαιο</u>	<u>Υπέρ το άρτιο</u>	<u>Σύνολο</u>
31-Δεκ-06	<u>8.976.960</u>	<u>1,00 €</u>	<u>8.976.960</u>	<u>1.746.376</u>	<u>10.723.336</u>
31-Δεκ-07	<u>17.953.920</u>	<u>0,50 €</u>	<u>8.976.960</u>	<u>1.746.376</u>	<u>10.723.336</u>

ΚΡΙ-ΚΡΙ ΒΙΟΜΗΧΑΝΙΑ ΓΑΛΑΚΤΟΣ Α.Β.Ε.Ε.
Οικονομικές Καταστάσεις (Απλές και Ενοποιημένες) της 31ης Δεκεμβρίου 2007
(Ποσά σε Ευρώ)

9. Αποθεματικά

	Όμιλος		Εταιρεία	
	31/12/2007	31/12/2006	31/12/2007	31/12/2006
Τακτικό αποθεματικό	566.167	466.335	566.167	466.335
Έκτακτα αποθεματικά	38.275	38.275	38.275	38.275
Αφορολ. αποθεματικά Ν.1116/81	11.188	11.188	11.188	11.188
Αφορολ. αποθεματικά Ν.1262/82	32.566	32.566	32.566	32.566
Αφορολ. αποθεματικά Ν.1828/89	815.767	815.767	815.767	815.767
Αφορολ. αποθεματικά Ν.1892/90	1.154.966	1.154.966	1.154.966	1.154.966
Αφορολ. αποθεματικά αρθ.110 Ν.2238/94	8.680	8.680	8.680	8.680
Αφορολ. αποθεματικά Ν.2601/98	6.192.930	5.762.930	6.192.930	5.762.930
Αφορολ. αποθεματικά αρθ.2 Ν.3220/04	0	345.000	0	345.000
Αφορολ. αποθεματικά Ν.3299/04	345.000	0	345.000	0
Αφορολ. αποθεματικά από απαλλασσόμενα της φορολογίας έσοδα	228.196	228.196	228.196	228.196
Αφορολ. αποθεματικά από έσοδα φορολογημένα κατ' ειδικό τρόπο	93.982	84.888	93.982	84.888
Σύνολο	9.487.717	8.948.790	9.487.717	8.948.790

10. Δάνεια

	Όμιλος		Εταιρεία	
	31/12/2007	31/12/2006	31/12/2007	31/12/2006
Μακροπρόθεσμα δάνεια				
Ομολογιακά δάνεια	947.500	0	947.500	0
Τραπεζικός δανεισμός	99.635	0	0	0
Σύνολο μακροπρόθεσμων δανείων	1.047.135	0	947.500	0
Βραχυπρόθεσμα δάνεια				
Τραπεζικός δανεισμός	133.788	127.619	0	0
Τρέχουσες υποχρ. Μακροπρ. Δανείων	52.928	28.460	52.500	0
Υποχρεώσεις χρηματοδοτικής μίσθωσης	0	10.184	0	0
Σύνολο βραχυπρόθεσμων δανείων	186.716	166.263	52.500	0
Σύνολο δανείων	1.233.851	166.263	1.000.000	0

ΚΡΙ-ΚΡΙ ΒΙΟΜΗΧΑΝΙΑ ΓΑΛΑΚΤΟΣ Α.Β.Ε.Ε.
Οικονομικές Καταστάσεις (Απλές και Ενοποιημένες) της 31ης Δεκεμβρίου 2007
(Ποσά σε Ευρώ)

Οι ημερομηνίες λήξης των μακροπρόθεσμων δανείων είναι οι εξής:

	Όμιλος		Εταιρεία	
	31/12/2007	31/12/2006	31/12/2007	31/12/2006
Μεταξύ 1 και 2 ετών	105.000	0	105.000	0
Μεταξύ 2 και 5 ετών	414.635	0	315.000	0
Πέραν των 5 ετών	527.500	0	527.500	0
	1.047.135	0	947.500	0

Την 31/12/2007 η ΚΡΙ-ΚΡΙ ΑΒΕΕ υπέγραψε σύμβαση κάλυψης κοινού ομολογιακού δανείου ύψους έως € 2.000.000 με την Εθνική Τράπεζα της Ελλάδος Α.Ε. και την Εθνική Τράπεζα της Ελλάδος (Κύπρου) ΛΤΔ. Το δάνειο θα χρησιμοποιηθεί για τη χρηματοδοτική κάλυψη ποσοστού 25% των δαπανών επένδυσης στα πλαίσια του ν.3299/2004, συνολικού κόστους € 8.000.000. Μέχρι την 31/12/2007, η ΚΡΙ-ΚΡΙ Α.Β.Ε.Ε. έχει προχωρήσει στην έκδοση ομολογιών συνολικού ύψους € 1.000.000.

Το μέσο σταθμικό κόστος δανεισμού έχει ως εξής:

	Όμιλος		Εταιρεία	
	1/1-31/12/2007	1/1-31/12/2006	1/1-31/12/2007	1/1-31/12/2006
Τραπεζικός δανεισμός	8,28%	6,19%	-	-

11. Υποχρεώσεις παροχών λόγω εξόδου από την υπηρεσία

Σύμφωνα με το Ελληνικό εργατικό δίκαιο, οι εργαζόμενοι είναι δικαιούχοι αποζημίωσης σε περιπτώσεις απόλυσης ή συνταξιοδότησης το ύψος της οποίας σχετίζεται με τις αποδοχές των εργαζομένων, τη διάρκεια υπηρεσίας και τον τρόπο αποχώρησης (απόλυση ή συνταξιοδότηση). Οι εργαζόμενοι που παραιτούνται ή απολύονται με αιτία, δεν δικαιούνται αποζημίωσης. Η οφειλόμενη αποζημίωση, σε περίπτωση συνταξιοδότησης, είναι ίση με 40% του ποσού που θα πληρωνόταν σε περίπτωση απόλυσης. Η πρόβλεψη για αποζημίωση λόγω εξόδου από την υπηρεσία απεικονίζεται στις συνημμένες οικονομικές καταστάσεις, σύμφωνα με το Δ.Λ.Π. 19 (μέθοδος της προβλεπόμενης πιστούμενης μονάδας).

	31/12/2007	31/12/2006
	Εταιρεία	Εταιρεία
Υποχρεώσεις ισολογισμού για:		
Συνταξιοδοτικές παροχές	493.764	438.930

ΚΡΙ-ΚΡΙ ΒΙΟΜΗΧΑΝΙΑ ΓΑΛΑΚΤΟΣ Α.Β.Ε.Ε.
Οικονομικές Καταστάσεις (Απλές και Ενοποιημένες) της 31ης Δεκεμβρίου 2007
(Ποσά σε Ευρώ)

	<u>1/1-31/12/2007</u>	<u>1/1-31/12/2006</u>
	<u>Εταιρεία</u>	<u>Εταιρεία</u>
Χρεώσεις στα αποτελέσματα:		
Συνταξιοδοτικές παροχές	54.834	73.568
Σύνολο	54.834	73.568

Τα ποσά που έχουν καταχωρηθεί στον ισολογισμό είναι τα παρακάτω:

	<u>31/12/2007</u>	<u>31/12/2006</u>
	<u>Εταιρεία</u>	<u>Εταιρεία</u>
Παρούσα αξία μη χρημ/τούμενων υποχρεώσεων	506.461	438.930
Μη καταχωρηθέντα αναλογιστικά κέρδη/ (ζημίες)	-12.697	0
Υποχρέωση στον ισολογισμό	493.764	438.930

Τα ποσά που έχουν καταχωρηθεί στην κατάσταση λογαριασμού αποτελεσμάτων είναι τα παρακάτω:

	<u>1/1-31/12/2007</u>	<u>1/1-31/12/2006</u>
	<u>Εταιρεία</u>	<u>Εταιρεία</u>
Κόστος τρέχουσας απασχόλησης	42.002	58.480
Χρηματοοικονομικό κόστος	12.832	15.088
Σύνολο περιλαμβανόμενο στις παροχές σε εργαζόμενους	54.834	73.568

Μεταβολή της υποχρέωσης στον ισολογισμό:

	<u>31/12/2007</u>	<u>31/12/2006</u>
	<u>Εταιρεία</u>	<u>Εταιρεία</u>
Υπόλοιπο έναρξης	438.930	365.362
Σύνολο χρέωσης στα αποτελέσματα	54.834	73.568
Υπόλοιπο τέλους	493.764	438.930

Οι κύριες αναλογιστικές παραδοχές που χρησιμοποιήθηκαν είναι οι εξής:

Προεξοφλητικό επιτόκιο	4,30%
Μελλοντικές αυξήσεις μισθών	6,10%

ΚΡΙ-ΚΡΙ ΒΙΟΜΗΧΑΝΙΑ ΓΑΛΑΚΤΟΣ Α.Β.Ε.Ε.
Οικονομικές Καταστάσεις (Απλές και Ενοποιημένες) της 31ης Δεκεμβρίου 2007
(Ποσά σε Ευρώ)

12. Επιχορηγήσεις

Η κίνηση του λογαριασμού των κρατικών επιχορηγήσεων που αφορούν αγορά ενσώματων παγίων αναλύεται ως εξής:

	Όμιλος		Εταιρεία	
	31/12/2007	31/12/2006	31/12/2007	31/12/2006
Υπόλοιπο έναρξης χρήσεως	2.945.736	2.568.825	2.945.736	2.568.825
Αναγνωρίσεις / Εισπράξεις στη χρήση	1.020.156	523.200	1.020.156	523.200
Μεταφορά στα αποτελέσματα	-686.250	-146.288	-686.250	-146.288
Υπόλοιπο τέλους χρήσεως	3.279.642	2.945.736	3.279.642	2.945.736

13. Προμηθευτές και λοιπές υποχρεώσεις

	Όμιλος		Εταιρεία	
	31/12/2007	31/12/2006	31/12/2007	31/12/2006
Προμηθευτές	2.624.383	1.668.211	2.561.934	1.610.377
Μεταχρονολογημένες επιταγές	2.422.116	1.251.196	2.422.116	1.251.196
Ασφαλιστικοί Οργανισμοί	264.958	215.871	264.958	215.871
Λοιπές υποχρεώσεις	557.112	1.239.676	553.844	1.226.892
Σύνολο	5.868.570	4.374.953	5.802.852	4.304.335

14. Φόρος εισοδήματος και λοιποί φόροι πληρωτέοι

	Όμιλος		Εταιρεία	
	31/12/2007	31/12/2006	31/12/2007	31/12/2006
Φόροι αμοιβών προσωπικού	60.041	42.118	60.041	42.118
Φόρος εισοδήματος	431.188	586.551	431.188	586.551
Λοιποί φόροι	36.371	34.003	36.224	34.003
Φόροι προηγούμενων χρήσεων	24.639	172.642	24.639	172.642
Σύνολο	552.239	835.314	552.092	835.314

ΚΡΙ-ΚΡΙ ΒΙΟΜΗΧΑΝΙΑ ΓΑΛΑΚΤΟΣ Α.Β.Ε.Ε.
Οικονομικές Καταστάσεις (Απλές και Ενοποιημένες) της 31ης Δεκεμβρίου 2007
(Ποσά σε Ευρώ)

15. Έξοδα κατ' είδος

1/1-31/12/2007			
Όμιλος	Σημ.	Έξοδα διάθεσης	Έξοδα διοίκησης
Παροχές σε εργαζομένους	21	3.504.180	761.698
Αποσβέσεις ενσώματων παγίων		1.033.531	118.189
Έξοδα επιδιόρθωσης και συντήρησης ενσώματων παγίων		327.089	54.750
Διαφήμιση		2.804.484	50.088
Έξοδα μεταφορών & ταξιδίων		1.088.841	25.125
Λοιπά		1.106.107	781.020
Σύνολο		9.864.234	1.790.869

1/1-31/12/2006			
Όμιλος	Σημ.	Έξοδα διάθεσης	Έξοδα διοίκησης
Παροχές σε εργαζομένους	21	2.919.480	691.019
Αποσβέσεις ενσώματων παγίων		1.078.709	202.398
Έξοδα επιδιόρθωσης και συντήρησης ενσώματων παγίων		295.164	28.476
Διαφήμιση		1.938.538	33.010
Έξοδα μεταφορών & ταξιδίων		825.879	17.370
Λοιπά		1.322.982	629.213
Σύνολο		8.380.752	1.601.485

ΚΡΙ-ΚΡΙ ΒΙΟΜΗΧΑΝΙΑ ΓΑΛΑΚΤΟΣ Α.Β.Ε.Ε.
Οικονομικές Καταστάσεις (Απλές και Ενοποιημένες) της 31ης Δεκεμβρίου 2007
(Ποσά σε Ευρώ)

1/1-31/12/2007

Εταιρεία	Σημ.	Έξοδα διάθεσης	Έξοδα διοίκησης
Παροχές σε εργαζομένους	21	3.422.407	703.762
Αποσβέσεις ενσώματων παγίων		895.056	101.962
Έξοδα επιδιόρθωσης και συντήρησης ενσώματων παγίων		311.856	53.128
Διαφήμιση		2.735.786	45.848
Έξοδα μεταφορών & ταξιδίων		1.086.783	25.125
Λοιπά		961.846	651.870
Σύνολο		9.413.736	1.581.694

1/1-31/12/2006

Εταιρεία	Σημ.	Έξοδα διάθεσης	Έξοδα διοίκησης
Παροχές σε εργαζομένους	21	2.855.125	640.576
Αποσβέσεις ενσώματων παγίων		932.888	185.760
Έξοδα επιδιόρθωσης και συντήρησης ενσώματων παγίων		282.806	27.276
Διαφήμιση		1.900.962	27.728
Έξοδα μεταφορών & ταξιδίων		823.679	17.305
Λοιπά		1.104.434	509.236
Σύνολο		7.899.894	1.407.880

16. Άλλα έσοδα – έξοδα

Άλλα έσοδα

Όμιλος	1/1- 31/12/2007	1/1- 31/12/2006
Επιχορηγήσεις και διάφορα έσοδα υπηρεσιών	58.878	76.744
Έσοδα από παροχή υπηρεσιών	24.779	3.820
Έσοδα από ενοίκια	600	750
Αναλογούσες στη χρήση επιχορηγήσεις πάγιων περιουσιακών στοιχείων	686.250	146.288
Κέρδη από πώληση παγίων	25.859	44.600
Λοιπά έσοδα	29.936	20.901
Σύνολο	826.302	293.103

ΚΡΙ-ΚΡΙ ΒΙΟΜΗΧΑΝΙΑ ΓΑΛΑΚΤΟΣ Α.Β.Ε.Ε.
Οικονομικές Καταστάσεις (Απλές και Ενοποιημένες) της 31ης Δεκεμβρίου 2007
(Ποσά σε Ευρώ)

Άλλα έξοδα

Όμιλος	1/1- 31/12/2007	1/1- 31/12/2006
Ζημίες από καταστροφή ακατάλληλων αποθεμάτων	823.673	706.396
Ζημίες από πώληση παγίων	0	2.989
Φορολογικά πρόστιμα και προσαυξήσεις	189	84.624
Προβλέψεις επισφ. απαιτήσεων	0	67.004
Λοιπά έξοδα	64	249
Σύνολο	823.926	861.262
Άλλα έσοδα-έξοδα (καθαρά)	2.376	-568.158

Άλλα έσοδα

Εταιρεία	1/1- 31/12/2007	1/1- 31/12/2006
Επιχορηγήσεις και διάφορα έσοδα υπηρεσιών	58.878	75.273
Έσοδα από παροχή υπηρεσιών	24.779	3.820
Έσοδα από ενοίκια	600	750
Αναλογούσες στη χρήση επιχορηγήσεις πάγιων περιουσιακών στοιχείων	686.250	146.288
Κέρδη από πώληση παγίων	25.859	37.326
Λοιπά έσοδα	21.323	7.203
Σύνολο	817.689	270.660

Άλλα έξοδα

Εταιρεία	1/1- 31/12/2007	1/1- 31/12/2006
Ζημίες από καταστροφή ακατάλληλων αποθεμάτων	823.673	706.396
Ζημίες από πώληση παγίων	0	2.989
Φορολογικά πρόστιμα και προσαυξήσεις	189	84.624
Προβλέψεις επισφ. απαιτήσεων	0	67.004
Λοιπά έξοδα	64	249
Σύνολο	823.926	861.262
Άλλα έσοδα-έξοδα (καθαρά)	-6.237	-590.601

ΚΡΙ-ΚΡΙ ΒΙΟΜΗΧΑΝΙΑ ΓΑΛΑΚΤΟΣ Α.Β.Ε.Ε.
Οικονομικές Καταστάσεις (Απλές και Ενοποιημένες) της 31ης Δεκεμβρίου 2007
(Ποσά σε Ευρώ)

17. Χρηματοοικονομικά έσοδα – έξοδα

Όμιλος	1/1- 31/12/2007	1/1- 31/12/2006
Χρηματοοικονομικά έσοδα		
Πιστωτικοί τόκοι	73.028	87.677
Λοιπά έσοδα κεφαλαίων	0	894
	<hr/>	<hr/>
Σύνολο χρηματοοικονομικών εσόδων	73.028	88.570
Χρηματοοικονομικά έξοδα		
Χρεωστικοί τόκοι	12.502	10.494
Προμήθειες	8.435	18.820
Λοιπά έξοδα κεφαλαίων	16.805	13.215
Συναλλαγματικές διαφορές	6.693	8.466
	<hr/>	<hr/>
Σύνολο χρηματοοικονομικών εξόδων	44.435	50.995
Χρηματοοικονομικά έσοδα-έξοδα (καθαρά)	28.593	37.575
	<hr/> <hr/>	<hr/> <hr/>

Εταιρεία	1/1- 31/12/2007	1/1- 31/12/2006
Χρηματοοικονομικά έσοδα		
Πιστωτικοί τόκοι	72.832	87.546
Έσοδα συμμετοχών	26.290	0
Λοιπά έσοδα κεφαλαίων	0	894
	<hr/>	<hr/>
Σύνολο χρηματοοικονομικών εσόδων	99.122	88.439
Χρηματοοικονομικά έξοδα		
Προμήθειες	8.435	18.820
Λοιπά έξοδα κεφαλαίων	16.380	10.812
	<hr/>	<hr/>
Σύνολο χρηματοοικονομικών εξόδων	24.815	29.632
Χρηματοοικονομικά έσοδα-έξοδα (καθαρά)	74.307	58.807
	<hr/> <hr/>	<hr/> <hr/>

ΚΡΙ-ΚΡΙ ΒΙΟΜΗΧΑΝΙΑ ΓΑΛΑΚΤΟΣ Α.Β.Ε.Ε.
Οικονομικές Καταστάσεις (Απλές και Ενοποιημένες) της 31ης Δεκεμβρίου 2007
(Ποσά σε Ευρώ)

18. Φόρος εισοδήματος

	Όμιλος		Εταιρεία	
	31/12/2007	31/12/2006	31/12/2007	31/12/2006
Φόρος περιόδου	431.188	586.551	431.188	586.551
Αναβαλλόμενος φόρος	338.627	265.179	338.627	265.179
Φορολογικές διαφορές προηγούμενων χρήσεων	0	274.693	0	274.693
Σύνολο	769.815	1.126.423	769.815	1.126.423

Ο φόρος εισοδήματος υπολογίστηκε προς 25% (2006: 29%) επί του φορολογικού κέρδους της χρήσεως.

Η φορολογική δαπάνη υπολογίζεται ως εξής:

	Όμιλος		Εταιρεία	
	31/12/2007	31/12/2006	31/12/2007	31/12/2006
Κέρδη προ φόρων	3.092.713	3.130.921	3.117.524	3.086.882
Φόρος υπολογισμένος με το φορολογικό συντελεστή της Εταιρείας (2007:25%,2006:29%)	773.178	907.967	779.381	895.196
Φόρος από διάθεση κερδών ΔΛΠ πλέον των φορολογικών	112.489	0	112.489	0
Εισόδημα που δεν υπόκειται σε φόρο	-141.377	-120.963	-141.007	-108.191
Έξοδα που δεν εκπίπτουν για φορολογικούς σκοπούς	53.670	59.907	47.098	59.907
Επίδραση από την αλλαγή φορολογικών συντελεστών	-28.145	4.818	-28.145	4.818
Διαφορές φορολογικού ελέγχου προηγούμενων χρήσεων	0	274.693	0	274.693
Φόροι	769.815	1.126.423	769.815	1.126.423

Η Διοίκηση της Εταιρείας έχει συνεπή σχεδιασμό να ελαχιστοποιεί τη φορολογική επιβάρυνση στηριζόμενη στα κίνητρα που παρέχει η φορολογική νομοθεσία.

19. Κέρδη ανά μετοχή

Τα βασικά και μειωμένα κέρδη ανά μετοχή υπολογίζονται με διαίρεση του κέρδους που αναλογεί στους μετόχους της μητρικής, με το σταθμισμένο μέσο αριθμό των κοινών μετοχών στη διάρκεια της χρήσεως εξαιρουμένων των τυχόν κατεχόμενων ιδίων μετοχών. Λόγω του split που πραγματοποιήθηκε εντός της χρήσεως, ο αριθμός

ΚΡΙ-ΚΡΙ ΒΙΟΜΗΧΑΝΙΑ ΓΑΛΑΚΤΟΣ Α.Β.Ε.Ε.
Οικονομικές Καταστάσεις (Απλές και Ενοποιημένες) της 31ης Δεκεμβρίου 2007
(Ποσά σε Ευρώ)

των μετοχών που λαμβάνεται υπόψη για τον υπολογισμό των κερδών ανά μετοχή, προσαρμόστηκε αναδρομικά.

	Όμιλος		Εταιρεία	
	1/1- 31/12/2007	1/1- 31/12/2006	1/1- 31/12/2007	1/1- 31/12/2006
Κέρδη που αναλογούν στους μετόχους της μητρικής	2.322.471	1.991.793	2.347.709	1.960.459
Σταθμισμένος μέσος όρος του αριθμού μετοχών	17.953.920	17.953.920	17.953.920	17.953.920
Βασικά και μειωμένα κέρδη ανά μετοχή (Ευρώ ανά μετοχή)	<u>0,129</u>	<u>0,111</u>	<u>0,131</u>	<u>0,109</u>

20. Πληροφόρηση κατά τομέα

Κατά την 31^η Δεκεμβρίου 2007 οι δραστηριότητες του Ομίλου συνιστούν ένα επιχειρηματικό τομέα, τον τομέα της παραγωγής και εμπορίας γαλακτοκομικών προϊόντων και συνεπώς το κύριο ενδιαφέρον χρηματοοικονομικής πληροφόρησης επικεντρώνεται στη γεωγραφική κατανομή της δραστηριότητας του Ομίλου. Οι γεωγραφικοί τομείς του Ομίλου λειτουργούν σε τρεις κυρίως γεωγραφικές περιοχές (Ελλάδα, Λοιπές χώρες Ευρωπαϊκής Ένωσης και Λοιπές Χώρες) και διευθύνονται από την έδρα της Εταιρείας. Η κύρια χώρα δραστηριότητας του Ομίλου είναι η Ελλάδα. Τα αποτελέσματα των τομέων αυτών κατά τις περιόδους που έληξαν την 31^η Δεκεμβρίου 2007 και 31^η Δεκεμβρίου 2006 καθώς και η συνολική λογιστική αξία των περιουσιακών τους στοιχείων, των υποχρεώσεων και των επενδύσεων έχουν ως εξής:

Περίοδος από 1/1-31/12	2007					2006				
	ΕΛΛΑΔΑ	Ε.Ε.	ΛΟΙΠΕΣ ΧΩΡΕΣ	ΑΠΑΛΕΙΨΗ ΕΝΔΟΕΤΑΙΡΙΚΩΝ ΣΥΝ/ΓΩΝ	ΣΥΝΟΛΟ ΟΜΙΛΟΥ	ΕΛΛΑΔΑ	Ε.Ε.	ΛΟΙΠΕΣ ΧΩΡΕΣ	ΑΠΑΛΕΙΨΗ ΕΝΔΟΕΤΑΙΡΙΚΩΝ ΣΥΝ/ΓΩΝ	ΣΥΝΟΛΟ ΟΜΙΛΟΥ
Πωλήσεις προς τρίτους	29.163.109	1.936.515	2.642.680		33.742.304	24.555.511	1.078.948	2.649.491		28.283.950
Διατμηματικές πωλήσεις			830.368	830.368				655.861	655.861	
<i>Σύνολο πωλήσεων</i>	29.163.109	1.936.515	3.473.048	830.368	33.742.304	24.555.511	1.078.948	3.305.352	655.861	28.283.950
Κόστος πωληθέντων προς τρίτους	15.884.070	1.389.931	1.751.456		19.025.457	12.270.299	698.282	1.671.628		14.640.209
Κόστος διατμηματικών πωλήσεων			830.368	830.368				655.861	655.861	
<i>Σύνολο κόστους πωληθέντων</i>	15.884.070	1.389.931	2.581.824	830.368	19.025.457	12.270.299	698.282	2.327.489	655.861	14.640.209
<i>Μικτό κέρδος</i>	13.279.039	546.584	891.224		14.716.846	12.285.212	380.666	977.863		13.643.741
Έξοδα διάθεσης					-9.864.234					-8.380.752
Έξοδα διοίκησης					-1.790.869					-1.601.485
Άλλα έσοδα-έξοδα (καθαρά)					2.376					-568.158
<i>Λειτουργικό κέρδος</i>					3.064.120					3.093.346
Χρηματοοικονομικά αποτελέσματα(καθαρά)					28.593					37.575
<i>Κέρδος συνήθων εργασιών</i>					3.092.713					3.130.921
<i>Κέρδος προ φόρων</i>					3.092.713					3.130.921
Φόρος εισοδήματος					-769.815					-1.126.423
<i>Καθαρό κέρδος μετά φόρων</i>					2.322.898					2.004.498
Αναλογία μειοψηφίας					427					12.705
<i>Κέρδος μετά από φόρους που αναλογεί στους μετόχους της εταιρείας</i>					2.322.471					1.991.793

	ΕΛΛΑΔΑ		ΛΟΙΠΕΣ ΧΩΡΕΣ		ΑΠΑΛΕΙΨΗ ΕΝΔΟΕΤΑΙΡΙΚΩΝ ΣΤΟΙΧΕΙΩΝ		ΣΥΝΟΛΟ ΟΜΙΛΟΥ	
	31/12/2007	31/12/2006	31/12/2007	31/12/2006	31/12/2007	31/12/2006	31/12/2007	31/12/2006
Σύνολο Ενεργητικού	35.058.494	30.665.820	1.541.120	1.421.255	693.956	599.516	35.905.659	31.487.558
Σύνολο Υποχρεώσεων	11.671.031	8.728.369	470.854	313.580	171.138	76.699	11.970.747	8.965.250

	ΕΛΛΑΔΑ		ΛΟΙΠΕΣ ΧΩΡΕΣ		ΣΥΝΟΛΟ ΟΜΙΛΟΥ	
	1/1-31/12/2007	1/1-31/12/2006	1/1-31/12/2007	1/1-31/12/2006	1/1-31/12/2007	1/1-31/12/2006
Επενδύσεις	4.746.001	3.184.189	180.805	76.551	4.926.806	3.260.740

21. Παροχές σε εργαζόμενους

	Όμιλος		Εταιρεία	
	1/1-31/12/2007	1/1-31/12/2006	1/1-31/12/2007	1/1-31/12/2006
Μισθοί και ημερομίσθια	4.715.738	3.914.306	4.614.803	3.826.984
Έξοδα κοινωνικής ασφάλισης	1.319.868	1.089.592	1.255.721	1.029.879
Κόστος παροχών συνταξιοδότησης	54.834	73.568	54.834	73.568
Λοιπές παροχές σε εργαζόμενους	114.027	108.263	96.572	108.262
Σύνολο	6.204.467	5.185.729	6.021.930	5.038.693
Έξοδα που ενσωματώθηκαν στο κόστος παραγωγής	1.938.589	1.575.230	1.895.761	1.542.992
Υπόλοιπο σε Διάθεση - Διοίκηση	4.265.878	3.610.499	4.126.169	3.495.701

Αριθμός προσωπικού	31/12/2007	31/12/2006
Όμιλος	268	251
Εταιρεία	231	220

22. Ανειλημμένες υποχρεώσεις

Υποχρεώσεις λειτουργικών μισθώσεων

Ο Όμιλος μισθώνει μεταφορικά μέσα με λειτουργικές μισθώσεις. Τα μελλοντικά πληρωτέα συνολικά μισθώματα έχουν ως εξής:

	Όμιλος		Εταιρεία	
	31/12/2007	31/12/2006	31/12/2007	31/12/2006
Μέχρι 1 έτος	129.582	107.527	129.582	107.527
Από 1 έως 5 έτη	160.583	101.630	160.583	101.630
Σύνολο	290.165	209.157	290.165	209.157

23. Ενδεχόμενες απαιτήσεις-υποχρεώσεις

Για επενδυτικά προγράμματα της εταιρείας έχουν εγκριθεί κρατικές επιχορηγήσεις, βάσει του Ν. 3299/2004. Το συνολικό ύψος των εγκριθέντων επιχορηγήσεων ανέρχεται σε € 5.721.973,50. Μέχρι την 31^η Δεκεμβρίου 2007 έχει εισπραχθεί προκαταβολή ύψους € 1.726.541,25. Στην παρούσα χρήση, έπειτα από έλεγχο που διενήργησαν οι αρμόδιες υπηρεσίες του Υπουργείου Ανάπτυξης, αναγνωρίστηκε οριστικά η καταβολή μέρους της συνολικής κρατικής επιχορήγησης, ύψους € 2.223.497,49. Έτσι, η εταιρεία και ο όμιλος την 31^η Δεκεμβρίου 2007 διατηρούν ενδεχόμενη απαίτηση έναντι του ελληνικού δημοσίου, συνολικού ύψους € 1.771.934,76.

Η εταιρεία έχει ενδεχόμενες υποχρεώσεις που προκύπτουν από εκκρεμείς νομικές υποθέσεις της. Η σχετική διαδικασία ενώπιον της Ελληνικής Επιτροπής Ανταγωνισμού, ξεκίνησε με την αυτεπάγγελτη έρευνα σε επιχειρήσεις που δραστηριοποιούνται στην παραγωγή και εμπορία γαλακτοκομικών προϊόντων, για παράβαση του δικαίου του ελεύθερου ανταγωνισμού. Επί του 1^{ου} σκέλους της άνω διαδικασίας (κατηγορίες για, δήθεν, οριζόντιες συμπράξεις με άλλες γαλακτοβιομηχανίες), η Επιτροπή επέβαλε πρόστιμο στην ΚΡΙ-ΚΡΙ Α.Β.Ε.Ε., ποσού € 97.684,85. Κατά της άνω απόφασης, ασκήθηκε από την τελευταία, η από 30/1/2008 προσφυγή ενώπιον του Διοικητικού Εφετείου Αθηνών, της οποίας η συζήτηση δεν προσδιορίστηκε ακόμη. Με την ως άνω προσφυγή η ΚΡΙ-ΚΡΙ Α.Β.Ε.Ε. ελέγχει ως νομικά και ουσιαστικά αβάσιμη την ως άνω απόφαση, διότι, εκτιμά ότι η Επιτροπή δεν έλαβε υπόψη της κρίσιμα αποδειχθέντα πραγματικά στοιχεία, πλημμελώς αιτιολόγησε την εκδοθείσα απόφασή της και εσφαλμένα εφάρμοσε άλλως παραβίασε αρχές που έπρεπε να λάβει υπόψη της και διέπουν τόσο το εθνικό όσο και το κοινοτικό εφαρμοστέο δίκαιο του ελεύθερου ανταγωνισμού. Επί του 2^{ου} σκέλους της ως άνω διαδικασίας, δηλ. για κάθετες δήθεν συμφωνίες με τους συνεργάτες της, η ΚΡΙ-ΚΡΙ Α.Β.Ε.Ε. απαλλάχθηκε για την ουσιαστική κατηγορία περί, δήθεν, παράβασης του καθορισμού τιμών μεταπώλησης, της επιβλήθηκε όμως πρόστιμο ποσού € 15.000 λόγω μη γνωστοποίησης των συμβάσεων συνεργασίας με τους «διανομείς». Κατά της ως άνω απόφασης, η ΚΡΙ-ΚΡΙ έχει δώσει ήδη εντολή προς άσκηση ομοίως προσφυγής ενώπιον του Διοικητικού Εφετείου Αθηνών για εσφαλμένη εκτίμηση του νόμου και των αποδειχθέντων πραγματικών περιστατικών. Σε κάθε περίπτωση, ασφαλώς εκτιμάται, ότι η όποια τελική έκβαση της υπόθεσης δε θα έχει οποιαδήποτε σημαντική επίδραση στα αποτελέσματα της εταιρίας και του Ομίλου.

Ο Όμιλος έχει ενδεχόμενες υποχρεώσεις σε σχέση με τράπεζες, λοιπές εγγυήσεις και άλλα θέματα που προκύπτουν στα πλαίσια της συνήθους δραστηριότητας. Δεν αναμένεται να προκύψουν ουσιώδεις επιβαρύνσεις από τις ενδεχόμενες υποχρεώσεις. Δεν αναμένονται πρόσθετες πληρωμές, κατά την ημερομηνία σύνταξης αυτών των οικονομικών καταστάσεων.

ΚΡΙ-ΚΡΙ ΒΙΟΜΗΧΑΝΙΑ ΓΑΛΑΚΤΟΣ Α.Β.Ε.Ε.
Οικονομικές Καταστάσεις (Απλές και Ενοποιημένες) της 31ης Δεκεμβρίου 2007
(Ποσά σε Ευρώ)

24. Συναλλαγές με συνδεδεμένα μέρη

i) Πωλήσεις αγαθών και υπηρεσιών

	Εταιρεία	
	1/1-31/12/2007	1/1-31/12/2006
Πωλήσεις αγαθών και υπηρεσιών	830.368	655.861
Έσοδα από μερίσματα	26.290	0
	856.658	655.861

Οι πωλήσεις αγαθών και υπηρεσιών στη θυγατρική γίνονται στη βάση του κόστους πλέον κέρδους το οποίο κυμαίνεται στο 20%.

ii) Υπόλοιπα τέλους χρήσεως που έχουν προκύψει από πωλήσεις αγαθών και υπηρεσιών

	Εταιρεία	
	31/12/2007	31/12/2006
Απαιτήσεις από συνδεδεμένα μέρη	171.138	76.699

iii) Αποζημίωση διευθυντικού προσωπικού

	Όμιλος		Εταιρεία	
	1/1-31/12/2007	1/1-31/12/2006	1/1-31/12/2007	1/1-31/12/2006
Αμοιβές Δ.Σ.	170.000	140.000	170.000	140.000
Μισθοί μελών Δ.Σ.	272.074	230.834	235.092	193.699
Σύνολο	442.074	370.834	405.092	333.699

iv) Λοιπές συναλλαγές με διευθυντικά στελέχη και μέλη διοίκησης

	31/12/2007	
	Όμιλος	Εταιρεία
Συναλλαγές διευθυντικών στελεχών και μελών της διοίκησης	193.200	193.200
Απαιτήσεις από τα διευθυντικά στελέχη και τα μέλη της διοίκησης	0	0
Υποχρεώσεις προς τα διευθυντικά στελέχη και τα μέλη της διοίκησης	7.410	7.410

25. Πρόσθετα στοιχεία και πληροφορίες

Οι πάσης φύσεως επίδικες ή υπό διαιτησία διαφορές δεν ενδέχεται να έχουν σημαντική επίπτωση στην οικονομική κατάσταση ή λειτουργία του ομίλου.

Η μητρική εταιρεία καθώς και η θυγατρική της έχουν ελεγχθεί φορολογικά μέχρι και τη χρήση 2004.

26. Γεγονότα μετά την ημερομηνία του Ισολογισμού

Δεν υπάρχουν σημαντικά γεγονότα μεταγενέστερα της 31^{ης} Δεκεμβρίου 2007 τα οποία θα έπρεπε ή να κοινοποιηθούν ή να διαφοροποιήσουν τα κονδύλια των δημοσιευμένων οικονομικών καταστάσεων.

Σέρρες, 12 Φεβρουαρίου 2008

Ο ΠΡΟΕΔΡΟΣ ΤΟΥ Δ.Σ.
& Δ/ΝΩΝ ΣΥΜΒΟΥΛΟΣ

Ο ΟΙΚΟΝΟΜΙΚΟΣ Δ/ΝΤΗΣ
& ΜΕΛΟΣ ΤΟΥ Δ.Σ.

Ο ΥΠΕΥΘΥΝΟΣ ΛΟΓΙΣΤΗΡΙΟΥ

ΠΑΝΑΓΙΩΤΗΣ ΤΣΙΝΑΒΟΣ
ΑΔΤ Μ635336

ΜΙΧΑΛΗΣ ΤΣΙΟΤΣΙΑΛΑΣ
ΑΔΤ Λ593028

ΠΑΝΑΓΙΩΤΗΣ ΚΑΝΤΑΣ
ΑΔΤ Ι565264

**ΕΚΘΕΣΗ ΤΟΥ ΔΙΟΙΚΗΤΙΚΟΥ ΣΥΜΒΟΥΛΙΟΥ
ΤΗΣ ΒΙΟΜΗΧΑΝΙΑΣ ΓΑΛΑΚΤΟΣ ΚΡΙ – ΚΡΙ Α.Β.Ε.Ε.**

**ΕΠΙ ΤΩΝ ΕΝΟΠΟΙΗΜΕΝΩΝ ΚΑΙ ΕΤΑΙΡΙΚΩΝ ΟΙΚΟΝΟΜΙΚΩΝ ΚΑΤΑΣΤΑΣΕΩΝ
ΤΗΣ ΧΡΗΣΕΩΣ 2007 (ΑΠΟ 1/1 ΕΩΣ 31/12/2007)**

Κυρίες και κύριοι μέτοχοι,

σας παραθέτουμε στοιχεία του Ομίλου, που αφορούν στη δραστηριότητα του κατά την οικονομική χρήση 2007:

ΓΕΝΙΚΕΣ ΠΑΡΑΤΗΡΗΣΕΙΣ

Η Βιομηχανία Γάλακτος ΚΡΙ-ΚΡΙ δραστηριοποιείται στον ευρύτερο κλάδο των γαλακτοκομικών προϊόντων. Κύρια αντικείμενα της αποτελούν η παραγωγή και διάθεση παγωτού, γιαουρτιού και φρέσκου γάλακτος. Η διάθεση των προϊόντων πραγματοποιείται από ευρύ πανελλαδικό δίκτυο πωλήσεων, αποτελούμενο από super markets και μικρά σημεία. Επίσης, πραγματοποιούνται εξαγωγές σε 13 χώρες της Ευρωπαϊκής Ένωσης και των Βαλκανίων. Η έδρα της εταιρίας και η κύρια παραγωγική μονάδα της βρίσκεται στις Σέρρες. Λειτουργεί, επίσης, και παραγωγική μονάδα στην ΠΓΔΜ (θυγατρική 71,15%) για την εξυπηρέτηση των βαλκανικών αγορών. Επιπλέον, η ΚΡΙ-ΚΡΙ διαθέτει ιδιόκτητο κέντρο διανομής στον Ασπρόπυργο Αττικής, για την εξυπηρέτηση της αγοράς της Ν. Ελλάδας.

ΛΕΙΤΟΥΡΓΙΚΗ ΑΠΟΔΟΣΗ

Κατά το 2007 συνεχίσαμε την ανανέωση της γκάμας των προϊόντων της εταιρίας, ανταποκρινόμενοι στις απαιτήσεις των καταναλωτών. Στο παγωτό, προσθέσαμε 10 νέους κωδικούς στη γκάμα του τυποποιημένου, ενώ, παράλληλα, ενισχύσαμε και τις κατηγορίες του οικογενειακού και επαγγελματικού παγωτού. Για την ενίσχυση των βασικών προϊόντων μας (MASTER, RODEO, DOLCE VITA), επιδοθήκαμε σε εντατική διαφήμιση, αλλά και προσθέσαμε νέους κωδικούς co-branded προϊόντων, σε συνεργασία με τη σοκολατοβιομηχανία ION. Επίσης, δώσαμε ιδιαίτερη έμφαση στις κατηγορίες προϊόντων που παρουσιάζουν υψηλή ανάπτυξη, όπως τα παγωτά σε πολυσυσκευασίες (multipacks) και τα παγωτά ιδιωτικής ετικέτας. Ακόμα, στην κατηγορία του επαγγελματικού παγωτού αναπτύσσουμε εντατικά τα «μίνι παγωτίνια», που απευθύνονται σε ζαχαροπλαστεία και εστιατόρια. Τέλος, την περίοδο αυτή, ισχυροποιήσαμε τη συνεργασία μας με τη MARS, εμπλουτίζοντας τη γκάμα των επιλεγμένων κωδικών (MARS, TWIX, SNICKERS, MALTESERS) που διανέμονται από τα ψυγεία της ΚΡΙ-ΚΡΙ.

Στο γιαούρτι, προχωρήσαμε στον εμπλουτισμό της γκάμας μας με νέα προϊόντα. Συγκεκριμένα, με δύο νέους κωδικούς εισήλθαμε στην κατηγορία παιδικού γιαουρτιού, όπου δεν είχαμε παρουσία. Τα νέα παιδικά γιαούρτια, αναπτύχθηκαν σε συνεργασία με τη σοκολατοβιομηχανία ION, και σημείωσαν σημαντική εμπορική επιτυχία. Επιπλέον, προχωρήσαμε στο επαναλανσάρισμα της σειράς γιαουρτιών με φρούτα, σε ατομικές συσκευασίες. Όσον αφορά τις πωλήσεις μας στο εξωτερικό, προωθούμε την εξαγωγική μας δραστηριότητα με τη σειρά στραγγιστού γιαουρτιού "YOGOOD", επιδιώκοντας να αξιοποιήσουμε την ιδιαίτερα καλή φήμη που διαθέτει το ελληνικό γιαούρτι στις ευρωπαϊκές αγορές. Τέλος, έχουμε συνάψει συμφωνίες για την παραγωγή γιαουρτιών ιδιωτικής ετικέτας, με εγχώριους ομίλους super markets, επιδιώκοντας την αξιοποίηση της τάσης για συγκέντρωση της κατανάλωσης στις μεγάλες αλυσίδες.

Στην τρέχουσα χρήση, αποκτήσαμε πιστοποίηση στα αγροκτήματα απ' όπου συλλέγουμε το αγελαδινό γάλα, σύμφωνα με το διεθνές πρότυπο IFA. Το πιστοποιητικό αυτό, διασφαλίζει την υψηλή ποιότητα της πρώτης ύλης και σε συνδυασμό με το σύγχρονο εξοπλισμό των μονάδων παραγωγής μας, μπορεί να εγγυηθεί για τη φρεσκάδα, την υγιεινή, την ασφάλεια και την υψηλή διαθρεπτική αξία των προϊόντων μας.

Όσον αφορά στη διάθεση των προϊόντων μας, εντός του 2007 προσθέσαμε 1.100 νέα σημεία πώλησης παγωτού στο δίκτυο μας. Έτσι, πλέον λειτουργούμε περισσότερα από 11.000 σημεία πώλησης στην Ελλάδα και 2.500 στις βαλκανικές χώρες. Επιπλέον, η θέση μας στον κλάδο συνεχίζει να βελτιώνεται, με το μερίδιο μας στην αγορά παγωτού να ανέρχεται σε 7%. Επίσης, ενισχύσαμε την παρουσία μας στις αγορές των Βαλκανίων, αυξάνοντας σημαντικά τις πωλήσεις παγωτού στην ΠΓΔΜ (όπου και δραστηριοποιείται η θυγατρική εταιρεία μας), όσο και στην Αλβανία.

Στο γιαούρτι, συνεχίζουμε να διατηρούμε συνεργασία με όλες τις μεγάλες αλυσίδες super market. Πρόσφατα συνάψαμε συμφωνία συνεργασίας και με τον όμιλο Σκλαβενίτη, που κατέχει ηγετική θέση στο λιανεμπόριο της Αττικής. Έτσι, εκτιμούμε ότι θα ενισχυθεί περαιτέρω η παρουσία μας στην αγορά της Ν. Ελλάδας και ιδιαίτερα της Αττικής, η οποία αποτελεί σημαντικό κομμάτι της εγχώριας αγοράς. Τα μερίδια αγοράς μας στο γιαούρτι, βελτιώθηκαν αγγίζοντας το 7% της εγχώριας αγοράς. Τέλος, οι εξαγωγές γιαουρτιού της ΚΡΙ-ΚΡΙ συνεχίζουν να αναπτύσσονται, με κύριους άξονες τις αγορές της Ιταλίας, της ΠΓΔΜ και της Βουλγαρίας.

Συνολικά, ο Όμιλος πέτυχε αύξηση στον κύκλο εργασιών κατά 19,3%. Ωστόσο, την κερδοφορία του Ομίλου έπληξε η μεγάλη αύξηση στις τιμές των πρώτων υλών, που πραγματοποιήθηκε εντός του 2007, σε συνδυασμό με τη δυσκολία μετακύλισης της συνεπαγόμενης επιβάρυνσης του κόστους των προϊόντων, στις τιμές πώλησης τους. Αποτέλεσμα ήταν το περιθώριο μικτού κέρδους του Ομίλου να αγγίξει το 43,6 %, ενώ το περιθώριο EBITDA του Ομίλου να ανέλθει σε 15,4 %.

Για την επέκταση και βελτίωση των παραγωγικών υποδομών μας και της λειτουργίας διάθεσης, συνεχίζουμε την έντονη επενδυτική δραστηριότητα. Συνολικά, το 2007 οι επενδύσεις του Ομίλου ανήλθαν σε € 4.927 χιλ., στα πλαίσια των δύο επενδυτικών προγραμμάτων που υλοποιούνται. Με το πέρας αυτών, στα μέσα του 2008, η παραγωγική δυναμικότητα και το δίκτυο πωλήσεων της ΚΡΙ-ΚΡΙ θα έχουν ενισχυθεί σημαντικά.

ΟΙΚΟΝΟΜΙΚΑ ΑΠΟΤΕΛΕΣΜΑΤΑ- ΜΕΡΙΣΜΑΤΙΚΗ ΠΟΛΙΤΙΚΗ

Ο κύκλος εργασιών του Ομίλου έφτασε τα € 33.742 χιλ., αυξημένος κατά 19,3% σε σχέση με το 2006. Τα λειτουργικά κέρδη προ φόρων, τόκων και αποσβέσεων (EBITDA) ανήλθαν σε € 5.213 χιλ., ενώ τα κέρδη προ φόρων άγγιξαν τα € 3.092 χιλ., από € 3.131 χιλ. το 2006. Τέλος, τα καθαρά κέρδη του Ομίλου, μετά την αφαίρεση των φόρων και των δικαιωμάτων μειοψηφίας ανήλθαν σε € 2.322 χιλ, σημειώνοντας αύξηση κατά 16,6%.

Σε εταιρικό επίπεδο, οι πωλήσεις της ΚΡΙ-ΚΡΙ άγγιξαν τα € 32.092 χιλ., παρουσιάζοντας αύξηση κατά 20,7 %. Τα EBITDA ανήλθαν σε € 5.010 χιλ., ενώ τα κέρδη προ φόρων παρουσίασαν οριακή άνοδο αγγίζοντας τα € 3.118 χιλ. Τέλος, τα καθαρά κέρδη μετά φόρων ανήλθαν σε € 2.348 χιλ, σημειώνοντας αύξηση κατά 19,8 %.

Για τη χρήση 2007, το προτεινόμενο μέρισμα ανά μετοχή ανέρχεται σε € 0,055, αυξημένο κατά 10%, σε σχέση με το καταβληθέν μέρισμα ανά μετοχή της χρήσης 2006.

ΣΤΡΑΤΗΓΙΚΕΣ

Βασικό άξονα στρατηγικής του Ομίλου της ΚΡΙ-ΚΡΙ αποτελεί η παραγωγή προϊόντων υψηλών προδιαγραφών, που να ανταποκρίνονται στις απαιτήσεις των καταναλωτών. Με τον τρόπο αυτό, προσδοκούμε τη βελτίωση της θέσης της εταιρίας στον κλάδο και την επίτευξη σταθερά υψηλής κερδοφορίας. Στόχο αποτελεί η κατάκτηση διψήφιων μεριδίων στην εγχώρια αγορά και η διατήρηση υψηλών περιθωρίων κέρδους. Για το σκοπό αυτό,

φροντίζουμε για την επέκταση και βελτίωση των παραγωγικών υποδομών και των δικτύων διάθεσης. Παράλληλα, προωθούμε την ανάπτυξη του εξαγωγικού χαρακτήρα της εταιρίας, στοχεύοντας στην επίτευξη ισχυρής παρουσίας στις βαλκανικές αγορές.

ΕΚΤΙΜΗΣΕΙΣ ΜΕΛΛΟΝΤΙΚΩΝ ΑΠΟΔΟΣΕΩΝ

Η διοίκηση της ΚΡΙ-ΚΡΙ παραμένει αισιόδοξη, σχετικά με την πορεία των εργασιών και τα οικονομικά του αποτελέσματα του Ομίλου, για τη χρήση 2008. Το νέο έτος, ο Όμιλος θα κληθεί να αξιοποιήσει τις αναπτυξιακές ευκαιρίες που θα παρουσιαστούν, εφαρμόζοντας, με προσήλωση, τη συγκροτημένη στρατηγική του. Φυσικά, στη διαμόρφωση των τελικών αποτελεσμάτων υπεισέρχονται ορισμένοι κίνδυνοι, με κυριότερους το επίπεδο διαμόρφωσης των τιμών των πρώτων υλών, την ένταση του ανταγωνισμού και ενδεχόμενες διατροφικές κρίσεις, σχετικές με γαλακτοκομικά προϊόντα. Για το 2008, στόχο της διοίκησης, αποτελεί η άνοδος των ενοποιημένων πωλήσεων στα επίπεδα των € 39,5 εκ., και η διαμόρφωση των κερδών προ φόρων του Ομίλου, σε € 4,0 εκ.

Σέρρες, 12 Φεβρουαρίου 2008

Ο ΠΡΟΕΔΡΟΣ Δ.Σ.

ΤΑ ΜΕΛΗ

Ακριβές απόσπασμα από το βιβλίο πρακτικών Συνεδριάσεων του Δ.Σ

Ο Πρόεδρος & Διευθύνων Σύμβουλος

Παναγιώτης Τσινάβος

Β Ε Β Α Ι Ω Σ Η

Βεβαιώνεται ότι η παρούσα Έκθεση του Διοικητικού Συμβουλίου προς την Τακτική Γενική Συνέλευση των Μετόχων που αποτελείται από (3) σελίδες είναι αυτή που αναφέρεται στην έκθεση ελέγχου που χορήγησα με ημερομηνία 4 Μαρτίου 2008

Αθήνα, 4 Μαρτίου 2008

Ο ΟΡΚΩΤΟΣ ΕΛΕΓΚΤΗΣ ΛΟΓΙΣΤΗΣ

ΣΤΥΛΙΑΝΟΣ Μ. ΞΕΝΑΚΗΣ

A.M. ΣΟΕΛ 11541

ΣΟΛ α.ε.

ΟΡΚΩΤΟΙ ΕΛΕΓΚΤΕΣ ΛΟΓΙΣΤΕΣ

Φωκ. Νέγρη 3, Αθήνα

Αρ. Μ. ΣΟΕΛ 125

ΕΠΕΞΗΓΗΜΑΤΙΚΗ ΕΚΘΕΣΗ
ΤΗΣ ΕΤΗΣΙΑΣ ΕΚΘΕΣΗΣ ΔΙΑΧΕΙΡΙΣΗΣ
ΤΟΥ ΔΙΟΙΚΗΤΙΚΟΥ ΣΥΜΒΟΥΛΙΟΥ
ΤΗΣ ΒΙΟΜΗΧΑΝΙΑΣ ΓΑΛΑΚΤΟΣ ΚΡΙ – ΚΡΙ Α.Β.Ε.Ε
(βάσει του αρθ. 11^α του ν. 3371/2005)

(α) Η διάρθρωση του μετοχικού κεφαλαίου, συμπεριλαμβανομένων των μετοχών που δεν είναι εισηγμένες προς διαπραγμάτευση σε οργανωμένη αγορά στην Ελλάδα ή σε άλλο κράτος - μέλος, αναφέροντας για κάθε κατηγορία μετοχών τα δικαιώματα και τις υποχρεώσεις που συνδέονται με αυτή την κατηγορία και το ποσοστό του συνολικού μετοχικού κεφαλαίου που αντιπροσωπεύουν οι μετοχές της κατηγορίας αυτής.

Το Μετοχικό κεφάλαιο της Εταιρείας ανέρχεται στο ύψος των € 8.976.960 διαιρούμενο σε 17.953.920 μετοχές, ονομαστικής αξίας € 0,50 η κάθε μια και είναι ολοσχερώς καταβλημένο. Όλες οι μετοχές της εταιρείας είναι κοινές, ονομαστικές, με δικαίωμα ψήφου, εισηγμένες προς διαπραγμάτευση στο Χρηματιστήριο Αθηνών και έχουν όλα τα δικαιώματα και τις υποχρεώσεις που καθορίζονται από το Νόμο.

(β) Περιορισμοί στη μεταβίβαση μετοχών της εταιρείας, όπως ενδεικτικά περιορισμοί στην κατοχή μετοχών ή την υποχρέωση λήψης προηγούμενης έγκρισης από την εταιρεία, από άλλους μετόχους ή από Δημόσια ή Διοικητική Αρχή, με την επιφύλαξη του άρθρου 4 παρ. 2 του ν. 3371/2005.

Η μεταβίβαση των μετοχών της εταιρείας γίνεται όπως ορίζει ο Νόμος και δεν υφίστανται εκ του καταστατικού της περιορισμοί στη μεταβίβαση τους.

(γ) Σημαντικές άμεσες ή έμμεσες συμμετοχές κατά την έννοια των διατάξεων των άρθρων 9 έως 11 του ν. 3556/2007.

Κατά την 31/12/2007, τα πρόσωπα που διατηρούν σημαντική άμεση ή έμμεση συμμετοχή κατά την έννοια των άρθρων 9 έως 11 του ν. 3556/2007 είναι:

Επώνυμο	Όνομα	Πατρώνυμο	Αριθμ. Μετοχών	Ποσοστό %
ΤΣΙΝΑΒΟΣ	ΣΠΥΡΙΔΩΝ	ΠΑΝΑΓΙΩΤΗΣ	5.393.380	30,04
ΤΣΙΝΑΒΟΣ	ΠΑΝΑΓΙΩΤΗΣ	ΓΕΩΡΓΙΟΣ	5.297.960	29,51
ΤΣΙΝΑΒΟΥ	ΕΥΑΓΓΕΛΙΑ	ΣΠΥΡΙΔΩΝ	1.015.464	5,66

(δ) Κάτοχοι κάθε είδους μετοχών που παρέχουν ειδικά δικαιώματα ελέγχου και περιγραφή των σχετικών δικαιωμάτων.

Δεν υφίστανται μετοχές της εταιρείας οι οποίες παρέχουν ειδικά δικαιώματα ελέγχου στους μετόχους τους.

(ε) Περιορισμοί στο δικαίωμα ψήφου, όπως ενδεικτικά περιορισμοί των δικαιωμάτων ψήφου σε κατόχους ορισμένου ποσοστού του μετοχικού κεφαλαίου ή σε κατόχους ορισμένου αριθμού δικαιωμάτων ψήφου, και τις προθεσμίες άσκησης των δικαιωμάτων ψήφου.

Δεν προβλέπονται από το καταστατικό της εταιρείας περιορισμοί στο δικαίωμα ψήφου.

(στ) Συμφωνίες μεταξύ μετόχων οι οποίες είναι γνωστές στην εταιρεία και συνεπάγονται περιορισμούς στη μεταβίβαση μετοχών ή περιορισμούς στην άσκηση δικαιωμάτων ψήφου.

Δεν είναι γνωστή στην εταιρεία η ύπαρξη συμφωνιών μεταξύ των μετόχων της, οι οποίες συνεπάγονται περιορισμούς στη μεταβίβαση των μετοχών της ή στην άσκηση των δικαιωμάτων ψήφου που απορρέουν από τις μετοχές της..

(ζ) Κανόνες για το διορισμό και την αντικατάσταση μελών του διοικητικού συμβουλίου, καθώς και για την τροποποίηση του καταστατικού, εφόσον διαφοροποιούνται από τα προβλεπόμενα στον κ.ν. 2190/1920.

Οι κανόνες που προβλέπει το καταστατικό της εταιρείας για το διορισμό και την αντικατάσταση των μελών του Διοικητικού Συμβουλίου της και την τροποποίηση των διατάξεων του, δεν διαφοροποιούνται από τα προβλεπόμενα των διατάξεων του ν. 2190/1920.

(η) Αρμοδιότητα του διοικητικού συμβουλίου ή ορισμένων μελών του διοικητικού συμβουλίου, για την έκδοση νέων μετοχών ή την αγορά ιδίων μετοχών σύμφωνα με το άρθρο 16 του κ.ν. 2190/1920.

Το Διοικητικό Συμβούλιο και τα μέλη αυτού, δεν έχουν αρμοδιότητα για την έκδοση νέων μετοχών ούτε για την αγορά ιδίων μετοχών.

(θ) Σημαντική συμφωνία που έχει συνάψει η εταιρεία και η οποία τίθεται σε ισχύ, τροποποιείται ή λήγει σε περίπτωση αλλαγής στον έλεγχο της εταιρείας κατόπιν δημόσιας πρότασης και τα αποτελέσματα της συμφωνίας αυτής, εκτός εάν, εξαιτίας της φύσεώς της, η δημοσιοποίηση της συμφωνίας θα προκαλούσε σοβαρή ζημία στην εταιρεία. Η εξαίρεση δημοσιοποίησης της συμφωνίας δεν ισχύει όταν η υποχρέωση δημοσιοποίησης προκύπτει από άλλες διατάξεις.

Σε περίπτωση αλλαγής του ελέγχου της εταιρείας κατόπιν δημόσιας πρότασης, δεν υφίστανται συμφωνίες οι οποίες τίθενται σε ισχύ, τροποποιούνται ή λήγουν.

(ι) Συμφωνία που η εταιρεία έχει συνάψει με μέλη του διοικητικού της συμβουλίου ή με το προσωπικό της, η οποία προβλέπει αποζημίωση σε περίπτωση παραίτησης ή απόλυσης χωρίς βάσιμο λόγο ή τερματισμού της θητείας ή της απασχόλησής τους εξαιτίας της δημόσιας πρότασης.

Δεν υπάρχουν ειδικές συμφωνίες της εταιρείας με μέλη του Διοικητικού Συμβουλίου της ή με το προσωπικό της, οι οποίες να προβλέπουν την καταβολή αποζημίωσης ειδικά σε περίπτωση παραίτησης ή απόλυσης χωρίς βάσιμο λόγο ή τερματισμού της θητείας ή της απασχόλησής τους εξαιτίας δημόσιας πρότασης.

Σέρρες, 12 Φεβρουαρίου 2008

Ο ΠΡΟΕΔΡΟΣ Δ.Σ.

ΤΑ ΜΕΛΗ

Ακριβές απόσπασμα από το βιβλίο πρακτικών Συνεδριάσεων του Δ.Σ

Ο Πρόεδρος & Διευθύνων Σύμβουλος

Παναγιώτης Τσινάβος

Συναλλαγές με Συνδεδεμένες Εταιρείες (σύμφωνα με το άρθρο 2 παρ. 4 του Ν. 3016/2002)

Τα ποσά των πωλήσεων και αγορών σωρευτικά από την έναρξη της τρέχουσας χρήσεως και τα υπόλοιπα των απαιτήσεων και υποχρεώσεων στη λήξη της τρέχουσας χρήσεως που έχουν προκύψει από συναλλαγές με τα συνδεδεμένα μέρη, όπως αυτά ορίζονται από το ΔΛΠ 24, έχουν ως εξής:

	<u>ΟΜΙΛΟΣ</u> <u>31/12/2007</u>	<u>ΕΤΑΙΡΕΙΑ</u> <u>31/12/2007</u>
α) Πωλήσεις αγαθών και υπηρεσιών	0	830.368
β) Αγορές αγαθών και υπηρεσιών	0	0
γ) Απαιτήσεις από συνδεδεμένα μέρη	0	171.138
δ) Υποχρεώσεις προς συνδεδεμένα μέρη	0	0
ε) Συναλλαγές και αμοιβές διευθυντικών στελεχών και μελών της διοίκησης	635.274	598.292
στ) Απαιτήσεις από διευθυντικά στελέχη και μέλη της διοίκησης	0	0
ζ) Υποχρεώσεις προς διευθυντικά στελέχη και μέλη της διοίκησης	7.410	7.410

Πληροφορίες άρθρου 10 Ν. 3401/2005

ΗΜΕΡΟΜΗΝΙΑ	ΘΕΜΑ	ΤΟΠΟΣ ΚΑΤΑΧΩΡΗΣΗΣ
21/11/2007	Διορθώσεις σε σχέση με τις δημοσιευμένες ενδιάμεσες οικονομικές καταστάσεις	www.ase.gr www.krikri.gr
21/11/2007	Οικονομικά αποτελέσματα 9μήνου 2007	www.ase.gr www.krikri.gr
10/10/2007	Παρουσίαση στην Ένωση Θεσμικών Επενδυτών	www.ase.gr www.krikri.gr
4/10/2007	Υπογραφή σύμβασης αγοράς μηχανολογικού εξοπλισμού	www.ase.gr www.krikri.gr
27/9/2007	Ανακοίνωση Ρυθμιζόμενης Πληροφορίας Ν. 3556/2007	www.ase.gr www.krikri.gr
14/9/2007	Ανακοίνωση για την εισαγωγή δωρεάν μετοχών	www.ase.gr www.krikri.gr
28/8/2007	Μείωση της ονομαστικής αξίας της μετοχής	www.ase.gr www.krikri.gr
28/8/2007	Αποφάσεις Γενικής Συνέλευσης	www.ase.gr www.krikri.gr
9/8/2007	Οικονομικά αποτελέσματα εξαμήνου 2007	www.ase.gr www.krikri.gr
30/7/2007	Υπογραφή εμπορικής σύμβασης συνεργασίας	www.ase.gr www.krikri.gr
27/6/2007	Ανακοίνωση πληρωμής μερίσματος χρήσης 2006	www.ase.gr www.krikri.gr
21/6/2007	Δελτίο Τύπου Τακτικής Γενικής Συνέλευσης	www.ase.gr www.krikri.gr
21/6/2007	Αποφάσεις Γενικής Συνέλευσης	www.ase.gr www.krikri.gr
6/6/2007	Διάθεση Ετήσιου Δελτίου 2006	www.ase.gr www.krikri.gr
5/6/2007	Πρόσληψη Διευθυντή Ανάπτυξης	www.ase.gr www.krikri.gr
31/5/2007	Σχολιασμός Δημοσιευμάτων	www.ase.gr www.krikri.gr
17/5/2007	Οικονομικά αποτελέσματα α τριμήνου 2007	www.ase.gr www.krikri.gr
19/3/2007	Υπογραφή σύμβασης συνεργασίας για διανομή παγωτών	www.ase.gr www.krikri.gr
6/3/2007	Οικονομικά αποτελέσματα 2006	www.ase.gr www.krikri.gr

Διαθεσιμότητα Οικονομικών Καταστάσεων

Οι Ετήσιες Οικονομικές Καταστάσεις της Εταιρείας, σε ενοποιημένη και μη βάση, οι Εκθέσεις Διαχείρισης του Διοικητικού Συμβουλίου και η Έκθεση Ελέγχου του Ορκωτού Ελεγκτή Λογιστή είναι καταχωρημένες στο διαδίκτυο, στη διεύθυνση www.krikri.gr.

		ΚΡΙ-ΚΡΙ ΒΙΟΜΗΧΑΝΙΑ ΓΑΛΑΚΤΟΣ		ΑΝΩΝΥΜΗ ΒΙΟΜΗΧΑΝΙΚΗ ΕΜΠΟΡΙΚΗ ΕΤΑΙΡΕΙΑ (δ.τ κρι-κρι)		ΑΡ. Μ.Α.Ε.: 30276/06/Β/93/12		ΕΔΡΑ: 3ο χλμ Σερρών-Δράμας, Σέρρες 62125		ΣΤΟΙΧΕΙΑ ΚΑΙ ΠΛΗΡΟΦΟΡΙΕΣ ΤΗΣ ΧΡΗΣΗΣ από 1 Ιανουαρίου 2007 έως 31 Δεκεμβρίου 2007		(δημοσιευμένα βάσει του ν. 2190/1920, άρθρο 135 για επιχειρήσεις που συντάσσουν ετήσιες οικονομικές καταστάσεις, ενοποιημένες και μη, κατά τα ΔΛΠ)			
		Ορισμός Ελεγκτής Λογιστής: Σπυρίδων Μ. Σουλός (Α.Μ.Σ.ΟΕΛ 11541)		Ορισμός & Δύναμη Συμβούλου: Πρόεδρος & Δύναμη Συμβούλου: Αντιπρόεδρος: ΜΜΔ:		Ελεγκτική εταιρεία: ΣΥΝΕΡΓΑΣΜΕΝΟΙ ΟΡΚΩΤΟΙ ΛΟΓΙΤΕΛΕΣ Α.Ε. Ο.Ε. (Α.Μ.Σ.ΟΕΛ 125)		Τύπος έκθεσης: Μέγιστη Διεύθυνση: Με σύμφωνη γνώμη / Όχι με άρνηση		Σύνθεση Διοικητικού Συμβουλίου: Τονόβιος Παναγιώτης (επικεκλημένος μέλος) Κοσμάκης Γεώργιος (επικεκλημένος μέλος) Σουλός Σπυρίδων (επικεκλημένος μέλος) Τσιτσουλάκης Μιχάλης (επικεκλημένος μέλος) Τονόβιος Ευαγγέλιος (μη επικεκλημένος μέλος) Αλιζάνδρος Κωνσταντίνος (αντιδράστη μη επικεκλημένος μέλος) Σπύριτος Θεόδωρος (αντιδράστη μη επικεκλημένος μέλος)					
		Επιτελεστικό όργανο: Υποφύλακας Αντιπρόεδρος		Ορισμός Ελεγκτής Λογιστής: Σπυρίδων Μ. Σουλός (Α.Μ.Σ.ΟΕΛ 11541)		Ελεγκτική εταιρεία: ΣΥΝΕΡΓΑΣΜΕΝΟΙ ΟΡΚΩΤΟΙ ΛΟΓΙΤΕΛΕΣ Α.Ε. Ο.Ε. (Α.Μ.Σ.ΟΕΛ 125)		Τύπος έκθεσης: Μέγιστη Διεύθυνση: Με σύμφωνη γνώμη / Όχι με άρνηση		Σύνθεση Διοικητικού Συμβουλίου: Τονόβιος Παναγιώτης (επικεκλημένος μέλος) Κοσμάκης Γεώργιος (επικεκλημένος μέλος) Σουλός Σπυρίδων (επικεκλημένος μέλος) Τσιτσουλάκης Μιχάλης (επικεκλημένος μέλος) Τονόβιος Ευαγγέλιος (μη επικεκλημένος μέλος) Αλιζάνδρος Κωνσταντίνος (αντιδράστη μη επικεκλημένος μέλος) Σπύριτος Θεόδωρος (αντιδράστη μη επικεκλημένος μέλος)					
		Διεύθυνση διεκδικούσας εταιρείας: www.krikri.gr		Ελεγκτική εταιρεία: ΣΥΝΕΡΓΑΣΜΕΝΟΙ ΟΡΚΩΤΟΙ ΛΟΓΙΤΕΛΕΣ Α.Ε. Ο.Ε. (Α.Μ.Σ.ΟΕΛ 125)		Τύπος έκθεσης: Μέγιστη Διεύθυνση: Με σύμφωνη γνώμη / Όχι με άρνηση		Σύνθεση Διοικητικού Συμβουλίου: Τονόβιος Παναγιώτης (επικεκλημένος μέλος) Κοσμάκης Γεώργιος (επικεκλημένος μέλος) Σουλός Σπυρίδων (επικεκλημένος μέλος) Τσιτσουλάκης Μιχάλης (επικεκλημένος μέλος) Τονόβιος Ευαγγέλιος (μη επικεκλημένος μέλος) Αλιζάνδρος Κωνσταντίνος (αντιδράστη μη επικεκλημένος μέλος) Σπύριτος Θεόδωρος (αντιδράστη μη επικεκλημένος μέλος)							
		Μερίσματα ή κέρδη των ετήσιων οικονομικών καταστάσεων (από τις οποίες αντήχισαν τα οικονομικά στοιχεία): 12/22/2008		Ελεγκτική εταιρεία: ΣΥΝΕΡΓΑΣΜΕΝΟΙ ΟΡΚΩΤΟΙ ΛΟΓΙΤΕΛΕΣ Α.Ε. Ο.Ε. (Α.Μ.Σ.ΟΕΛ 125)		Τύπος έκθεσης: Μέγιστη Διεύθυνση: Με σύμφωνη γνώμη / Όχι με άρνηση		Σύνθεση Διοικητικού Συμβουλίου: Τονόβιος Παναγιώτης (επικεκλημένος μέλος) Κοσμάκης Γεώργιος (επικεκλημένος μέλος) Σουλός Σπυρίδων (επικεκλημένος μέλος) Τσιτσουλάκης Μιχάλης (επικεκλημένος μέλος) Τονόβιος Ευαγγέλιος (μη επικεκλημένος μέλος) Αλιζάνδρος Κωνσταντίνος (αντιδράστη μη επικεκλημένος μέλος) Σπύριτος Θεόδωρος (αντιδράστη μη επικεκλημένος μέλος)							
		Θέμα έκθεσης: Σύμφωνα με την Έκθεση Ελέγχου του Ορκωτού Ελεγκτή Λογιστή: "...χωρίς να διατυπώνεται επιφύλαξη ως προς, τα συμπεράσματα του ελέγχου, ερευνώμενη την προσοχή σας στο γεγονός ότι οι φορολογικές δηλώσεις για τις χρήσεις 2005-2007 για τη μετρική εταιρεία και τη θυγατρική της, δεν έχουν ελεγχθεί από τις φορολογικές αρχές, με συνέπεια να υπαχούν το ενδεδειγμένο επιβολής, παράδειγμα φόρων και τραπεζοφόρων από το χρόνο που θα ελεγχθούν και οριστικοποιηθούν. Η έκθεση του φορολογικού ελέγχου δεν είναι δυνατή να προσφερθεί στο παρόν στάδιο και, ως εκ τούτου, δεν έχει γίνει επαλήθευση πρόβλεψης της οικονομικής κατάσταση σε σχέση με το θέμα αυτό."		Ορισμός Ελεγκτής Λογιστής: Σπυρίδων Μ. Σουλός (Α.Μ.Σ.ΟΕΛ 11541)		Ορισμός & Δύναμη Συμβούλου: Πρόεδρος & Δύναμη Συμβούλου: Αντιπρόεδρος: ΜΜΔ:		Ελεγκτική εταιρεία: ΣΥΝΕΡΓΑΣΜΕΝΟΙ ΟΡΚΩΤΟΙ ΛΟΓΙΤΕΛΕΣ Α.Ε. Ο.Ε. (Α.Μ.Σ.ΟΕΛ 125)		Τύπος έκθεσης: Μέγιστη Διεύθυνση: Με σύμφωνη γνώμη / Όχι με άρνηση		Σύνθεση Διοικητικού Συμβουλίου: Τονόβιος Παναγιώτης (επικεκλημένος μέλος) Κοσμάκης Γεώργιος (επικεκλημένος μέλος) Σουλός Σπυρίδων (επικεκλημένος μέλος) Τσιτσουλάκης Μιχάλης (επικεκλημένος μέλος) Τονόβιος Ευαγγέλιος (μη επικεκλημένος μέλος) Αλιζάνδρος Κωνσταντίνος (αντιδράστη μη επικεκλημένος μέλος) Σπύριτος Θεόδωρος (αντιδράστη μη επικεκλημένος μέλος)			
		ΣΤΟΙΧΕΙΑ ΙΣΟΛΟΓΙΣΜΟΥ		ΣΤΟΙΧΕΙΑ ΚΑΤΑΣΤΑΣΗΣ ΑΠΟΤΕΛΕΣΜΑΤΩΝ											
		(Για ποσά εκφρασμένα σε €)		(Για ποσά εκφρασμένα σε €)											
		31/12/2007		31/12/2006		31/12/2007		31/12/2006		31/12/2007		31/12/2006			
		ΟΜΙΛΟΣ		ΕΤΑΙΡΕΙΑ		ΟΜΙΛΟΣ		ΕΤΑΙΡΕΙΑ		ΟΜΙΛΟΣ		ΕΤΑΙΡΕΙΑ			
ΕΠΕΝΔΥΣΗ	16.773.537	14.011.756	18.050.321	13.286.791	Κόστος εργασιών	33.742.304	28.283.950	32.092.212	26.897.359	Κέρδη προ φόρων, χρηματοδοτικών, επενδυτικών αποτελεσμάτων και αποσβέσεων	14.716.846	13.843.741	14.044.883		
ΑΔΙΑΡΚΗ ΠΕΡΙΟΥΣΙΑ	89.201	75.593	89.201	75.593	Μικτό κέρδος	6.212.871	5.328.892	5.009.742	5.004.109	Κέρδη προ φόρων, χρηματοδοτικών και επενδυτικών αποτελεσμάτων	3.064.120	3.093.346	3.043.217		
ΕΠΙΧΕΙΡΗΣΙΑΚΑ ΑΣΤΟΧΑΣΜΑΤΑ	0	0	522.817	522.817	Κέρδη προ φόρων	3.092.713	3.136.921	3.117.594	3.088.882	Κέρδη μετά από φόρους στέρεα	1.769.815	1.138.423	1.126.423		
ΛΟΓΙΣΤΙΚΑ ΑΣΤΟΧΑΣΜΑΤΑ	31.172	31.172	31.172	31.172	Κέρδη μετά από φόρους στέρεα	2.322.898	2.604.488	2.347.709	1.960.459	Μεταβολές Μεταρρύθμισης	2.322.898	2.604.488	2.347.709		
ΣΥΝΟΛΟ ΠΛΗΘΟΣ ΣΤΟΙΧΕΙΩΝ ΕΝΕΡΓΗΤΙΚΟΥ	16.803.910	14.118.499	18.603.512	13.818.343	Κέρδη μετά από φόρους στέρεα	2.322.898	1.991.793	2.347.709	1.960.459	Σύνολο	2.322.898	2.604.488	2.347.709		
Κυκλοφορούν ενεργητικό	3.333.908	2.549.023	3.195.269	2.397.750	Μεταβολές Μεταρρύθμισης	427	12.795	0	0	Κέρδη μετά από φόρους στέρεα - βασικά (στ. €)	0,129	0,111	0,131		
Αποθέματα	13.580.814	10.562.416	33.119.137	10.146.769	Σύνολο	2.322.898	2.604.488	2.347.709	1.960.459	Προσαρμομένο μέγεθος από μεταβολή (στ. €)	0,129	0,111	0,131		
Επιπλέον κεφάλαια	2.117.226	4.203.629	2.083.677	4.204.660	Κέρδη μετά από φόρους στέρεα	10.723.336	10.723.336	10.723.336	10.723.336	Σύνολο	10.723.336	10.723.336	10.723.336		
ΣΥΝΟΛΟ ΚΥΚΛΟΦΟΡΗΤΩΣ ΕΝΕΡΓΗΤΙΚΟΥ	19.011.748	17.369.068	18.364.983	16.749.416	Κέρδη προ φόρων	9.497.717	9.497.717	9.497.717	9.497.717	Κέρδη προ φόρων	9.497.717	9.497.717	9.497.717		
ΣΥΝΟΛΟ ΕΝΕΡΓΗΤΙΚΟΥ	35.905.659	31.487.568	35.958.494	30.663.820	Κέρδη προ φόρων	3.416.466	2.530.916	3.176.411	2.265.325	Κέρδη προ φόρων	23.627.744	23.387.463	21.837.451		
ΠΑΘΗΤΙΚΟ	10.723.336	10.723.336	10.723.336	10.723.336	Κέρδη προ φόρων	307.360	319.564	0	0	Κέρδη προ φόρων	23.924.912	22.822.309	23.387.463		
Καθαρά όφελα	9.497.717	8.940.790	9.497.717	8.940.790	Κέρδη προ φόρων	1.047.135	0	947.500	0	Κέρδη προ φόρων	3.092.713	3.130.921	3.117.594		
Αποθέματα	3.416.466	2.530.916	3.176.411	2.265.325	Κέρδη προ φόρων	483.764	438.900	438.900	438.900	Κέρδη προ φόρων	2.148.751	2.233.546	1.966.525		
Καθαρά όφελα μετόχων εταιρείας (α)	23.627.744	22.202.744	23.387.463	21.837.451	Κέρδη προ φόρων	542.680	204.064	542.680	542.680	Κέρδη προ φόρων	891.627	1.145.643	(891.627)		
Διακρίματα μετόχων (β)	307.360	319.564	0	0	Κέρδη προ φόρων	3.279.842	2.645.736	3.279.842	2.645.736	Κέρδη προ φόρων	(68.690)	(126.768)	(126.768)		
Υποχρεώσεις	23.924.912	22.822.309	23.387.463	21.937.451	Κέρδη προ φόρων	5.363.222	3.588.726	5.363.587	3.588.726	Κέρδη προ φόρων	4.596.080	5.233.031	4.322.375		
Μικροπληρωσιμής υποχρέωσης	1.047.135	0	947.500	0	Κέρδη προ φόρων	1.047.135	0	947.500	0	Κέρδη προ φόρων	2.148.751	2.233.546	1.966.525		
Υποχρεώσεις παροχών συνταξιοδότησης	483.764	438.900	438.900	438.900	Κέρδη προ φόρων	483.764	438.900	438.900	438.900	Κέρδη προ φόρων	54.834	140.572	54.834		
Αναβλητέες φορολογικές υποχρεώσεις	542.680	204.064	542.680	204.064	Κέρδη προ φόρων	3.279.842	2.645.736	3.279.842	2.645.736	Κέρδη προ φόρων	(68.690)	(126.768)	(126.768)		
Επιχορηγήσεις	3.279.842	2.645.736	3.279.842	2.645.736	Κέρδη προ φόρων	5.363.222	3.588.726	5.363.587	3.588.726	Κέρδη προ φόρων	4.596.080	5.233.031	4.322.375		
ΣΥΝΟΛΟ ΜΑΚΡΟΠΡΟΘΕΣΜΙΩΝ ΥΠΟΧΡΕΩΣΕΩΝ	5.363.222	3.588.726	5.363.587	3.588.726	Κέρδη προ φόρων	1.047.135	0	947.500	0	Κέρδη προ φόρων	2.148.751	2.233.546	1.966.525		

Τα παραπάνω στοιχεία και πληροφορίες στοχεύουν σε μια γενική ενημέρωση για την οικονομική κατάσταση και τα αποτελέσματα της ΚΡΙ-ΚΡΙ ΒΙΟΜΗΧΑΝΙΑ ΓΑΛΑΚΤΟΣ Α.Ε.Ε και του Ομίλου της. Ο αναγνώστης που επιζητά να ανησυχάσει ολοκληρωμένη εικόνα της οικονομικής θέσης και των αποτελεσμάτων της, πρέπει να εξετασθούν προσεκτικά στις ετήσιες οικονομικές καταστάσεις που προβάλλονται τα Διεθνή Λογιστικά Πρότυπα καθώς και η έκθεση ελέγχου του ορκωτού ελεγκτή λογιστή. Ειδικά κατά τη διάρκεια της έρευνας που αναφέρεται στα εν λόγω στοιχεία.

Περιγραφή	31/12/2007		31/12/2006		31/12/2005	
	31/12/2007	31/12/2006	31/12/2006	31/12/2005	31/12/2005	31/12/2004
Προμηθευτές και λοιπές υποχρεώσεις	166.716	166.263	82.000	82.000	0	0
ΣΥΝΟΛΟ ΥΠΟΧΡΕΩΣΕΩΝ	5.868.570	4.374.983	5.802.852	4.304.333	4.304.333	4.304.333
ΕΠΙΧΕΙΡΗΣΙΑΚΑ ΚΑΙ ΛΟΙΠΕΣ ΕΠΙΧΕΙΡΗΣΙΑΚΕΣ ΥΠΟΧΡΕΩΣΕΙΣ	552.239	835.314	552.092	835.314	835.314	835.314
ΣΥΝΟΛΟ ΥΠΟΧΡΕΩΣΕΩΝ	6.420.809	5.210.297	6.354.944	5.139.647	5.139.647	5.139.647
ΣΥΝΟΛΟ ΠΑΘΗΤΙΚΟΥ (Υ) = (Β)	11.970.747	8.862.250	11.671.021	8.728.269	8.728.269	8.728.269
ΣΥΝΟΛΟ ΠΑΘΗΤΙΚΟΥ (Υ) = (Β)	35.905.659	31.487.598	35.058.494	30.061.820	30.061.820	30.061.820

Περιγραφή	31/12/2007		31/12/2006		31/12/2005	
	31/12/2007	31/12/2006	31/12/2006	31/12/2005	31/12/2005	31/12/2004
Σύνολο καθαρός όμιλος (αποφύλαξη χρημάτων)	22.522.309	21.208.280	21.037.451	20.867.461	20.867.461	20.867.461
Κλίση (ζυγαλιές) χρημάτων μετά από φόρους	2.322.698	2.004.408	2.347.709	3.456.130	3.456.130	3.456.130
Διατήρηση (απομείωση) μακροπρόθεσμων επενδύσεων	(810.294)	0	(655.318)	(655.318)	(655.318)	(655.318)
Διαφορές από συναλλαγές με τραπεζικές εταιρείες	0	(3.491.291)	(897.696)	0	0	(3.491.291)
Καθαρά αποθέματα καταρτιζόμενων επιχειρήσεων στην καθαρή θέση	0	0	0	0	0	0
Λοιπές πωλήσεις ιδίων μετρητών	0	0	0	0	0	0
Σύνολο καθαρός όμιλος (αποφύλαξη χρημάτων)	22.712.017	21.208.280	22.522.309	21.037.451	21.037.451	21.037.451
Σύνολο καθαρός όμιλος (αποφύλαξη χρημάτων)	67.822.316	62.522.309	62.522.309	62.522.309	62.522.309	62.522.309

1. Η Εταιρεία που ενσωματώνει στην ενοποιημένη οικονομική κατάσταση με τη μέθοδο της αμετάβλητης αξίας:

ΚΡΕΙΤΤΟΛΟΓΟ ΚΥΜΑΝΟΝΟ (ολική αναλογιστική)	Τέσσερις	Ποσοστό Συμμετοχής
ΚΡΕΙΤΤΟΛΟΓΟ ΚΥΜΑΝΟΝΟ (ολική αναλογιστική)	Π.Γ.Α.Μ.	71,15%

2. Η μητρική εταιρεία καθώς και η θυγατρική της έχουν ελεγχθεί φορολογικά μέχρι και τη χρήση 2004.
3. Οι πάσης φύσεως επιβαλλόμενες ή υπό διατήρηση διαφοράς δεν ανάγονται να έχουν σημαντική επίπτωση στην οικονομική κατάσταση ή λειτουργία του ομίλου.
4. Δεν υπάρχουν κτηματολόγια ή άλλων περιουσιακών στοιχείων στην 31η Δεκεμβρίου 2007 σε 231 και του Ομίλου σε 266 όμοια και κατά την 31η Δεκεμβρίου 2005 σε 220 και του Ομίλου σε 251 όμοια.
5. Ο αριθμός του υπολογισμένου προσαρμοσμένου της Εταιρείας αναχρημάτισαν κατά την 31η Δεκεμβρίου 2007 σε 231 και του Ομίλου σε 266 όμοια και κατά την 31η Δεκεμβρίου 2005 σε 220 και του Ομίλου σε 251 όμοια.
6. Στην παρούσα χρήση 2007, σύμφωνα με την αριθμ. 21/28-8-2007 απόφαση της Έκτακτης Γενικής Συνέλευσης των Μετόχων της εταιρείας έγινε μείωση της κεφαλαιακής εδράς των μετόχων της εταιρείας κατά ποσό 0,5 ευρώ, ήτοι από 1 ευρώ σε 0,5 ευρώ εκάστης με ταυτόχρονη αύξηση του οριστικού αριθμού τους κατά το διπλάσιο, με την έκδοση 8.976.960 νέων κοινών όλων ενσωματωμένων μετρητών χωρίς μεταβολή του μετοχικού κεφαλαίου της Εταιρείας προς το οποίο διενεργήθηκε η μείωση κεφαλαίου. Η έκδοση των κοινών όλων ενσωματωμένων μετρητών χωρίς μεταβολή του οριστικού αριθμού τους έγινε σύμφωνα με την αριθμ. 41/19-12-07. Στις σημειώσεις επί των οικονομικών καταστάσεων της εταιρείας περιγράφονται Γ1, (ήτοι Λειτουργίες περιήφησης) και αναφορά της καταστάσεως τους, στις οικονομικές καταστάσεις της

Περιγραφή	31/12/2007		31/12/2006		31/12/2005	
	31/12/2007	31/12/2006	31/12/2006	31/12/2005	31/12/2005	31/12/2004
Σύνολο καθαρός όμιλος (αποφύλαξη χρημάτων)	22.522.309	21.208.280	21.037.451	20.867.461	20.867.461	20.867.461
Κλίση (ζυγαλιές) χρημάτων μετά από φόρους	2.322.698	2.004.408	2.347.709	3.456.130	3.456.130	3.456.130
Διατήρηση (απομείωση) μακροπρόθεσμων επενδύσεων	(810.294)	0	(655.318)	(655.318)	(655.318)	(655.318)
Διαφορές από συναλλαγές με τραπεζικές εταιρείες	0	(3.491.291)	(897.696)	0	0	(3.491.291)
Καθαρά αποθέματα καταρτιζόμενων επιχειρήσεων στην καθαρή θέση	0	0	0	0	0	0
Λοιπές πωλήσεις ιδίων μετρητών	0	0	0	0	0	0
Σύνολο καθαρός όμιλος (αποφύλαξη χρημάτων)	22.712.017	21.208.280	22.522.309	21.037.451	21.037.451	21.037.451
Σύνολο καθαρός όμιλος (αποφύλαξη χρημάτων)	67.822.316	62.522.309	62.522.309	62.522.309	62.522.309	62.522.309

8. Το ποσό των πωλήσεων και επενδύσεων από την έναρξη της τρέχουσας χρήσεως και τα υπόλοιπα των επενδύσεων και υποχρεώσεων στη λήξη της τρέχουσας χρήσεως που έχουν προκύψει από αναδιανεμή, με τα συνδεδεμένα μέλη, όπως αυτά ορίζονται από το Δ.Π.Α. 24, είναι ως εξής:

Περιγραφή	31/12/2007		31/12/2006		31/12/2005	
	31/12/2007	31/12/2006	31/12/2006	31/12/2005	31/12/2005	31/12/2004
α) Πωλήσεις αγαθών και υπηρεσιών	0	830.368	0	0	0	0
β) Αγορές αγαθών και υπηρεσιών	0	0	0	0	0	0
γ) Απομείωση από συνδεδεμένα μέλη	0	0	0	171.138	0	0
δ) Υποχώρησης προς συνδεδεμένα μέλη	0	0	0	0	0	0
ε) Συνεισφοράς και αμοιβές δευτερευόντων επιλαχόν και μελών της διοικήσεως	635.274	598.292	635.274	598.292	0	0
στ) Αναμίσγος από δευτερευόντα στοιχεία και μέλη της διοικήσεως	0	0	0	0	0	0
ζ) Υποχώρησης προς δευτερευόντα στοιχεία και μέλη της διοικήσεως	7.410	7.410	7.410	7.410	0	0

9. Δεν υπάρχουν άλλα συνδεδεμένα μέλη, κατά την έννοια του Δ.Π.Α. 24, με την Ομίλο της ΚΡΕΙΤΤΟΛΟΓΟ Α.Ε.Ε.
10. Δεν υπάρχουν άλλα σημαντικά γεγονότα μεταγενέστερα της 31ης Δεκεμβρίου 2007 τα οποία θα έπρεπε ή να διαφοροποιήσουν ή να επηρεάσουν τα κεντρικά των δημοσιευμένων οικονομικών καταστάσεων.

Έτη: 12 Φεβρουαρίου 2008

Ο ΟΙΚΟΝΟΜΙΚΟΣ ΔΙΕΥΘΥΝΤΗΣ & ΜΕΛΟΣ ΤΟΥ ΔΣ

ΜΕΛΑΧΗΣ ΤΣΙΟΤΣΙΛΛΑΣ
Α.Α.Τ. 656264

Ο ΠΡΟΕΔΡΟΣ ΤΟΥ Δ.Σ. & ΛΟΓΟΤΕΧΝΗΣ

ΠΑΝΑΓΙΩΤΗΣ ΚΑΥΤΑΖΗΣ
Α.Α.Τ. 656338